Тувинская республиканская БИБЛИОТЕКА им. А. С. Пушкина

Бүгү чурттарның пролетарийлери, каттыжыңар!

ШЫН

СЭКП Тыва обкомунуң, Тыва АССР-ниң Дээди Совединиң болгаш Министрлер Чөвүлелиниң органы

1990 чыл апрель 1 воскресенье № 76 (14276)
1925 чылда үнелеттингеш Өртээ 3 хем.

Мурнакчы дуржулга

АДРЕЗИ: «БАРЛЫК» СОВХОЗ

Эрткен чылдың түңнелиинде «Барлык» совхозта картофель өстүрүкчүлери (звено удуртукчузу Михаил Оюнович Наксыл-оол) республикага барык бир дутаар черде болган. Барык дээн чылдагааным — «Кызыл» совхозта Н. Солдатованың үш кижилиг арендалыг звенозу 3 гектарга картофельди тараан, ооң бир гектарындан 210 центнерни өстүрген. А барлыкчылар 35 гектар черинден бир гектарга онаалыр 153 центнерни ажаан алган. Ол звено ажыл-агыйның иштинде кооператив болуп турар. Аңгы бухгалтерлиг, совхоз-биле керээлиг. 525 тонна картофельди дужаар тургаш, херек кырында оны 537 тонна чедирген. Чылда 63460 рубльдиң продукциязын бүдүргеп, а дорт чарыгдалы 31543 рубль болган. Коллективте 40 муң рубль түңнүг кол хөрөңгини быжыглаан. МТЗ-80 маркалыг бир тракторлуг, аңаа кожар херекселдер бүргүн бар. Оон аңгыда картофель шыгжаар складтыг. Сезон үезинде бир кижиниң айда ортумак шалыңы 510 рубль.

Чедиишкиниң үндезини — аңаа эки белеткелде. Амгы үеде кооператив картофель олуртурунга хыямчалыг белеткенип турар. Эрткен чылдаазындан түүн эки болганыл? Хамыктың мурнунда үрезин боттарыныы. 1989 чылда Саян ындыңдан 19.340 рубль-биле үрезинни садып алган. Дорт чарыгдалга ол дыка салдарлыг болган. Амгы үеде 97 тонна үрезиниг. Ону эрткен чылын-на белеткел эгелээн. Аңгы-аңгы кылдыр сорттаан, улугларын садыпкан. Шыгжамырында температураны доктаамал хайгаарап, таарыштырып келген. Январьның ийиги чартыындан эгелээш, февральдың ортаа үезинге чедир ол үрезинни база катап сорттаан. Склады эрги, ишкио эвес, ынчангаш сыңмаан үрезинни кооперативтиң кежигүннери бажыңнарына барып шыгжаар үүкүрга таваршкан.

Звенонуң тарылга шөлүү суггаттыг, ынчалза-даа хөрзүнүүң чемишкир шынары баксыраан. Ындыг болганда, чемишчидер апаар. Михаил Оюновичиниң звенозу эртиең чылын ниити шөлүүнге 700 тонна иринди өдекти чашкан, ону Бижиктиг-Хая салбырының малчыннарының кыштагларындан алыр. Минералдыг чемишчидилгени черии чарбайн тургаш, бир удаа, а ооң соонда үрезинни олуртказ, кезек болганда ийи дугаарын бир гектарга 3-3 тонна онаажыр кылдыр чажып ап турар.

Звенонуң удуртукчузу М. Наксыл-оол мурнакчы дужулганы көрүп алыры-биле Астраханьга база чораан, оон бөэр-ле ам он областың картофельчилериниң аргазыбиле үрезинни чалдарга олуртуп турар, суггарарда база аажок эптиг. Бай-Тайганың, Улут-Хемниң, Чөөн-Хемчиктиң төлөзлери барлыкчыларның картофельден бедик дүжүт ап келгенинге дуржулгазын база өөренип көрүп ап чораан. Амдыызында оон түңнел арай коомай бооп турарын демдеглээр апаар.

Үрезинни шыгжамырындан ховүже 2-1 хонук бурунгаар үндүрүп алгаш, аяс хүннерде ону даштыгаа кургадып, чылыдар. Оон хорааннаар.

Чайын картофель шөлүүнүң довураан 2-3 катап чымчадыр, бо аңылга культиваторларны ажыглаар. Үнүш камгалал станциязының ажылдакчылаоы чайын картофель үнүп турда база кээп көөр. Черле бо үнүште аарыг-даа чок.

Звено ам техниказын бүрүн белеткеп алган. Артык кезектер-ле бар болза, ону саадатпас. Трактору эрги, директция чаа трактордуу аазап турар. Техника үрели бөөргеле түрээр, эрткен чылын септелге-техниктиг бүдүрүлгеден бир трактор хөлезилээш, хөй акша төлээн.

Суггарылга системазы-ла арай багай, ынчангаш картофель шөлүн хөлдендирип суггарары-биле ам белеткеп турар, чогум ол кажан болу бээрин Михаил Оюнович билбес. Оон аңгыда бригада төвүнге вагончугаш аажок негеттинип турар. Чери база эргижирээн.

Шак ындыг бедик түңнелдиг ажылдан келген коллективинге совхозтуң специалистери дыка-ла дузалаар боор деп идегел-биле ол дугайын звено удуртукчузундан айтырдым. Кандыг-даа дуза чедирбес дээрзин ол боданмайн-даа харыылады. Ийе, бисте черле ындыг чанчыл бар: бот-орулга-чарылга, керээже киргеп болганынарда, боттарыңар-ла канчылыңар-чоонунар дээр. Экини өөскүдер. Республикада безин алдаржаан картофельчилерин харын улам деткизе, оларга таарымчалыг бүгү-ле түүлдерни хандырза. Картофель олуртур машиназы эрги, 1982 чылда-ла келген. Ниитизи-биле хол-биле кылыр ажыл хөй. Картофельди ажаар комбайн база херек.

«Барлык» совхозтуң картофельчилери дуржулгалыг болгаш кызымак. Ол дугайын каш чыл улаштыр бадыткан келген. Шак ындыг коллективтиң базазынга барыын талакы районнарының совхозтарының мурнакчы дуржулга школазын ажытса. Эң ылаңгыя Бай-Тайгада, Чөөн-Хемчикте — оларның кожазында бир гектардан эрткен чылын 1 гектардан 7-8 центнеоден бичии-ле хөй картофель алган совхозтар база бар.

Бисте черле чанында-кожазында эки түүлдерни эскербес, ону барып өөренип көөр, шиңгээдир, ажыглаар деп түве чоржаң шары чоруу-биле демей-дир ийин. Та чүге? Тус-тузында дээш олурарга, агаардан маанай-даа дүжүп келбес-ле болгай. Барлыктың картофель өстүрүкчүлериниң дуржулгазының дугайында янзы-бүрү схемаларны шыйып кылып, фото-чуруктарны тырттырып алгаш, Бай-Тайганың, Сүт-Хөлдүң, Чөөн-Хемчиктиң улузу түүте өөренип болбазыл? Звенонуң удуртукчузу ону өөредип болур. Мурнакчы дуржулга нептередир киллис республиканың Агроүлетпүр эвилелинде база бар. Организастаар болза, ажылды бүдүрүп ап болур-дур бис ийин. Шимчевезивис-ле конгуг-дур.

Седен ХЕРТЕК.

ССРЭ-НИҢ ДЭЭДИ СОВЕДИНДЕ

Национал хөгжүлдеге болгаш националдар харылзааларынга күрүнениң эргелеп башкарылгазын сайзырангайжыдар сорулга-биле эвилел республика күрүне комитединиң ССРЭ-ниң Дээди Соведи тургускан.

ССРЭ-ниң Национальдар айтырыгларының талазы-биле

ФЕДЕРАЦИЯ ЧӨВҮЛЕЛИНИҢ ХУРАЛЫ

ССРЭ Президентизиниң чанында Федерация чөвүлелиниң баштайгы хуралы М. С. Горбачевтуң даргалааны-биле март 30-де Кремльге болган.

ССРЭ-ниң Дээди Совединиң Национальдар Совединиң Даргазы Р. Н. Нишанов хуралга дыңнадыг кылган, сөвет социалистиг федерацияның чаа утка-шынары-биле, ССР Эвилелиниң база эвилелдешкен республикаларның, оларның хамаарышпас чоруун быжыглаарының талазы-биле холбашкан хоойлу-дүрүм актыларының төлевилелдерин ажылдан кылып турар дугайын ол аңаа дыңнаткан. Бо бүгү айтырыглар аайы-биле сонуургалдыг, ханы чугаа болган. Чурттуң кайында девискээринде чурттап турары хамаарылга чокка хамаатыларның эргелерин идегелдиг камгалап турар, ниити эвилел база республика эрге-ажыктарын тазырыштырып турар хоойлуларны хүлээп алырын дүргедедири чугула деп Федерация чөвүлелиниң кежигүннериниң ниити бодалы ыңдыг болган.

Амгы үеде Литва ССР-де тургустуна берген байдалды Федерация чөвүлели бүгү талалыг көрген, ССРЭ-ниң улус депутаттарының ээлчег чок үшкү Съездизиниң шиитпирлерин күүседир талазы-биле Президентиниң база ССРЭ-ниң Министрлер Чөвүлелиниң чорудун турар хемчеглерин деткээн.

Амгы литва удуртулга ССРЭ Конституциязының база эвилел эрге-чагыргаларының негелделерин шүүт хүлээп көрбейн, сепаратизмнин база национал кызыы чоруктуң туруштарында улама быжыглаңып, литва улустуң база республиканың бүгү чурттакчы чонунуң үндезин эрге-ажыктарынга чөрүштүр ходелип турар дээрзиниң дугайында улуг дуазыреэзинин илереттингеп.

Бо бүгүге үндезилээш база ол ышкаш совет кижилериң күштелип турар дуврээзинин барымдаалавышаан, төп органнарга Литвадан база кээп турар чагаалары, телеграммаларны барымдаалавышаан. Федерация чөвүлели литва удуртулганың хүлээп алган актыларын күш чок болдурарының талазы-биле регелдеп Литва ССР-ниң Дээди Совединиге кылырын база тургуступ келген байдалды кара чаңгыс шын үзелзинге — ССРЭ Конституциязынга дүүштүр чугаламырының орулгу ажыдарын Президентиге сүмелээн.

Ол айтырыгларга хамаарыштыр Федерация чөвүлелиниң кежигүннери Ч. Айтматов, В. И. Воротников, Г. Г. Гумбаридзе, Н. И. Дементей, И. А. Каримов, Н. А. Назарбаев, Г. Паллаев, М. И. Снегур, В. С. Шевченко чүве чугаалаан.

Федерация чөвүлелиниң ажылынга ССРЭ-ниң Дээди Совединиң Даргазы А. И. Лукьянов база ССРЭ-ниң Министрлер Чөвүлелиниң Даргазы Н. И. Рыжков киришкен.

(СЭТА).

ССРЭ-ниң Министрлер Чөвүлелиниң ДОКТААЛЫ

1990 ЧЫЛДЫҢ МАРТ 29. № 305. МОСКВА, КРЕМЛЬ.

ССРЭ-ниң Чепсектиг Күштериниң, кызыгаар, иштики болгаш демир-орук шериглериниң хүрээлеңнериниң шүүт шериг албаның эрттиреринің доктаатты-нган хуусааларын дооскан шериг албанныларны күрлаттырар халаарыкче халаарыныр болгаш шүүт шериг албанын эрттиреринче хамаатыларны 1990 чылдың апрель-июньда ээлчеглиг келдиринишкинниң дугайында

«Бүгү-ниитиниң шериг хүлээлгезиниң дугайында» ССРЭ Хоойлузун күүседири-биле ССРЭ-ниң Министрлер Чөвүлелиниң **доктаалдыры болза:**

1. Дорт **шериг** албаның эрттиреринің доктааттынган хуусааларында шериг албаның күүседип эрттиргеи шериг албанныларны ССРЭ-ниң Чепсектиг Күштериниң, кызыгаар, иштики болгаш демир-орук шериглериниң хүрээлеңнериниң 1990 чылдың апрель-июньда күрлаварыкче халаар.

2. Бо доктаалдың 1-ги пунктузунда айттынган шериг албанныларны күрлаварыкче халаарын-биле холбаштыр келдиртир хүнге чедир 18 хар четкен эр хамаатыларны, шүүт шериг албаны эрттирерин-биле келдиртир.

3. Доктаалды массалыг информацияның чепсектеринге парлаар.

ССРЭ-ниң Министрлер Чөвүлелиниң Даргазы Н. РЫЖКОВ.
ССРЭ-ниң Министрлер Чөвүлелиниң Херектер эргелекчизи М. ШКАБАРДНЯ.

СЪЕЗД АЖЫТТЫНГАН

Сонгу чүктүң эвээш санныг улустарының съездизи март 30-де Кремльдиң Улуг ордузунда ажыттынган. Сонгу чүктө, Сибирьде болгаш Ыраккы Чөөн чүктө чурттап турар эвээш санныг улустарның — эвенктерниң, чукчаларның, нанайларның, нивхтерниң, орочаларның, саамнарның — ниитизи-биле ,26 улустуң төлөзлекчилери съездиниң ажылында киржип турар. Ол улустарның эң хөй санныг дээни-ле 30 мүңнан ашпас, а чамдыктары түгле чүс-чүс кижи кылдыр санаттынар.

Шуулганның киржикчилериниң кичээнгейиниң төвүнде ол улустарның социал-экономиктиг хөгжүлдезинин, чурттап турар черлериниң экологтуг байдалының, национал культуразын улам хөгжүдериниң айтырыглары туруп турар.

Съездиниң ажылынга М. С. Горбачев, Ю. Л. Маслюков, В. А. Медведев, Н. И. Рыжков, А. В. Власов, А. И. Лукьянов, А. Н. Гиренко, Ю. А. Манаенков, Г. И. Усманов, Р. Н. Нишанов киржип турар. Ол ышкаш ССРЭ-ниң улус депутаттары, министерстволарның болгаш ведомстволарның харыысалгалыг ажылдакчылары, эрге-чагырганың чер-чер органнарының удуртукчулары, эртем болгаш культура ажылдакчылары, делегей организацияларының база алаан хөй даштыкы чурттарның эвээш санныг улустарының национал организацияларының төлөэлери залда олуруп турар.

РСФСР-ниң Дээди Совединиң Президиумунуң болгаш Министрлер Чөвүлелиниң өмүнээзинден В. И. Воротников чыылганнарга байыр чедирип, чүве чугаалаан.

Сонгу чүктүң улустары РСФСР-ниң болгаш Эвилелдиң улустарының аразында төлептиг черии эзелп турар. Россия Федерациязының үндезини чурттанчы чонунуң улус ажыл-агыйының янзы-бүрү адырларында күжениишкинниг болгаш идепкейлиг ажылдап турарын демдеглээри өөрүнчүг. Олар экономика болгаш культура тургузуушкунунда көскү чедишкиннерни чедип ап турар. Ол чорум эде тургустунуушкуннуң улустарның суверенниг эргелерин быжыглаарынга улуг салдарны чедирип турарын хереңилеп турар деп, ол чугаалаан.

Съездиниң оргкомитединиң даргазы профессор Ч. М. Таксами илеткел кылган. Совет эрге-чагырганың чылдарында эвээш санныг улустарның шапкын хөгжүлдени чедип алганын, ылаңгыя национал үжүк-бижиктиг болгаш национал интеллигенциялыг апарганын демдеглээш, илеткелчи ол улустарның ажыл, амыдыралынга хамаарышкан айтырыгларга тодаргай доктааган.

Соңгу чүктүң эвээш санныг улустарының экономика болгаш культура хөгжүлдезинин 1991—1995 чылдарда болгаш 2005 чылга чедир комплекстиг программазының төлевилелии РСФСР-ниң Министрлер Чөвүлелиниң Даргазының оралакчызы. РСФСР-ниң Курлаанының даргазы А. А. Хомяков съездиге илеткээн.

Оон соонда саналдар эгелээн. Делегация бүргүзүүң төлөэзинге сөс бээр деп дугурушкан.

Съезд ажылын уламчылап турар.

(СЭТА).

ЛИТВАДА БАЙДАЛ

Республикада байдал нарын болуп артпышаан. Литва ССР-ниң Дээди Совединиң «Литва күрүнениң хамаарышпас чорууң катап тургузар дугайында» хүлээп алган шиитпирин республиканың чону чаңгыс аай эвес утказып көрүп турар. Оларның бир чамдызы ук актыны деткип, а бир чамдыктары шын эвес деп санап турар. ССРЭ-ниң составындан үнер-үимезиниң дугайында республикага референдум чорударын негээн хуралдар, митингилер удаа-дараа бооп турар. А литва удуртулганың корреспондентилериниң кээрин хорувааи бис, а ол ышкаш шериг албанындан боттары чедип кээп турар литва ооллардың кандыг-даа буруузу чок деп, ол демдеглээн.

Мындыг нарын байдалда СЭКП-ниң платформазында турар коммунистер экстремизмге болгаш сепаратизмге удур демиселди чорударыбиле боттарының күжүн катыштырып турар. СЭКП-ниң платформазында турган хоорюмнарның болгаш хоорюмнарның тургустуганы ол дугайын хереңилеп турар.

(СЭТА).

БССР-НИҢ ДЭЭДИ СОВЕДИНИҢ ПРЕЗИДИУМУНУҢ МЕДЕГЛЕЛИ

Белорус ССР-ниң Дээди Совединиң Президиуму Литва ССР-ниң Дээди Совединге медеглел кылган. Ында чугаалап турары болза:

Литваның 1938 чылда май 12-деги Конституциязын Литвага ажыглап кирерин семексеп турарлар Литва республиканың 1938 чылда кызыгаары шуут сыр өске турганын, чүгле Совет Социалистиг Республикалар Эвилелиниң дээди органнарының шиитпириниң түңнелинде Литва республикага болгаш Литва Совет Социалистиг Республикага шаг-шаандагы белорус черлерни дамчыдып берген деп чүвени барымдаалап көөр үжүрлуг. Литва ССР-ниң ССР Эвилелинден үне бээри таварылгада Белорус ССР Литвага белорус черлериниң чамдыызын дамчыдып берген, бүгү хоойлуларны, чарлыктарны болгаш өске-даа актыларны кандыг-даа күш деп санаар апаар.

Белорус ССР биле Литва ССР-ниң аразында девискээр айтырыгларының талазыбиле актыларны ССРЭ-ниң Дээди Совединиң «Литва Совет Социалистиг Республиканы Совет Социалистиг Республикалар Эвилелиниң составынга хүлээп алыр дугайында» 1940 чылдың август 3-те Хоойлузунга үндезиленген ук актыларны литва тала амгы үеде чаңгыс талалыг күш чок деп көрүп турар.

Ынчангаш ССРЭ-ниң Дээди Совединиң 1940 чылдың август 3-те хүлээп алган Хоойлузу-биле Литва ССР-те Белорус ССР-ниң Свенцян районуң, Видзы, Годутишково, Островец, Воронова, Радунь районнарының девискээрлериниң чамдыызын дамчыдып бээринге хамаарыштыр 2-ги пунктузунуң, а ол ышкаш Белорус ССР-ниң Дээди Совединиң Президиумунуң болгаш Литва ССР-ниң Дээди Совединиң Президиумунуң киирген бижиктериниң база аңаа үндезилээш, ССРЭ-ниң Дээди Совединиң Президиумунуң «Белорус Совет Социалистиг Республика биле Литва Совет Социалистиг Республиканың аразында кызыгаарын доктаадып тургузар дугайында» 1940 чылдың ноябрь 6-да Чарлыының күжүн чидирери дээш харыысалганы ол бодунга ап турар.

Литва ССР-ниң ССРЭ-ден үне бээри таварылгада Белорус ССР-ниң Дээди Совединиң Президиуму Белорус Совет Социалистиг Республиканың үстүнде айттынган актыларга дүүштүр чогуур областарның административ-девискээр тургузуунуң дугайында хүлээп алган шиитпирлерин эде көөр ужурга таварыжыр.

Оон аңгыда, ССРЭ-ниң Дээди Совединиң Президиуму биле Литва Республиканың президентизиниң аразында 1939 чылдың октябрьъ 10-да чарганы «Литва республикага Вильно хоорайны болгаш Вильно областы дамчыдып бээрининг дугайында болгаш «Совет Эвилели биле Литваның аразында бот-боттарынга дузалажылга дугайында Керээни» долу хемчээлге сагыырынга белен эвезинниң дугайында Литва эрге-чагыргаларның медеглелии барымдаалап көргеш, ында көрдүнген Литвага ажыктыг девискээр өскерилгезин күштүг кылдыр арттырарынга хамаарыштыр айтырыг тургустуныр турар.

Айыттынган Керээ, өске бүгү түүлдерни албаска безин. 1939 чылдың сентябрының ийиги чартыындан эгелеп, совет хоойлулар ёзугаар ССРЭ-ге хамаарыжыр болгаш ында чурттап чоруур белорус чурттакчы чонуң эрге-ажыктарынга дээш турар. Ол Керээни Белорус ССР-ге дыңнатпайн, оон чөпшээрели чокка чарган.

Оон-биле кады ол Керээни чарганы 1939 чылдың август 23-теги бот-боттарыңе халлашпас дугайында советгерман Керээ-биле холбаштыр чажыт дугуржулгаларга дүүштүр боттанганын утпас херек. А герман-совет Керээ, Совет Социалистиг Республикаларның Эвилелиниң улус депутаттарының Съездизиниң 1989 чылдың декабрь 24-теги доктаалында айытканы дег, делегей эрге-леринің нормаларынга дүүштүр ук акт бодуун күжүн Германияның ССРЭже халдаан үезинде, 1941 чылдың июнь 22-де чидиргеп. ССРЭ-ниң улус депутаттарының Съездизи ол ышкаш 1939 чылдың август 23-теги Керээге «немелде чажыт протоколга» болгаш Германия-биле өске-даа чажыт дугуржулгаларга ат салганының фактызын, буруу шапкан. Съезд чажыт протоколларның юридиктиг эрге чогун болгаш оларның ат салган үезиниде-ле күш чок боон, турганы хүлээп көргеп.

Үстүнде айттынганы-биле холбаштыр бис Белорус Совет Социалистиг Республикага белорус черлерни эгидери дээш туржыр ужурга таваржыр бис».

Медеглелдиң үткаяы мындыг.

(БелТА-СЭТА).

Тыва АССР-ниң улус депутаттарының соңгулдаларының талазы-биле округ соңгулда комиссияларының ДЫҢНАДЫЫ

«Тыва АССР-ниң улус депутаттарының соңгулдаларының дугайында» Хоойлузунуң 33 үүдүнге дүүштүр. 1990 чылдың апрель 22-де катап соңгулдалар эрттиреринге-биле холбаштыр округтарның соңгулдалар комиссиялары дараазында кандидаттарны бүрүткээн:

Барыын-Хемчик район

Ак-Довурак Мурнуу № 40 соңгулда округунуң талазы-биле

Парамзин Геннадий Викторович, 1952 чылда төрүттүнген, СЭКП кежигүнү, «Тыва даг-дүгү» комбинаттың директорунуң хүлээлгезин күүседип турар, Ак-Довурак хоорай.

Сүге-Маадыр Владимир Хертекович, 1944 чылда төрүттүнген, СЭКП кежигүнү чурттагга-коммунал ажылагый бүдүрүлге эргелелиниң начальниги, Ак-Довурак хоорай.

Тас-оол Юрий Васильевич, 1963 чылда төрүттүнген, «Молодежь Тувы» солуннуң редакторунуң оралакчызы, ВЛКСМ кежигүнү, Кызыл хоорай.

Ак-Довурак Төп № 45 соңгулда округунуң талазы-биле

Ойдуп Иранда Хүлер-ооловна, 1959 чылда төрүттүнген, кежигүн эвес, Ак-Довуракның № 3 ортумак школазының класстан дашкаар ажыл талазы-биле организатору, Ак-Довурак хоорай.

Ооржак Майя Борисовна, 1949 чылда төрүттүнген, СЭКП кежигүнү, районнуң туберкулёзка удур диспансеринин улуг эмчизи.

Барлык № 48 соңгулда округунуң талазы-биле

Кара-Сал Владимир Шагдырович, 1952 чылда төрүттүнген, дүргеи дуза чедирер станцияның фельдшери, кежигүн эвес, Кызыл хоорай.

Күжүгет Чараштай Аргын-Ламаевна 1953 чылда төрүттүнген, СЭКП кежигүнү, «Барлык» совхозтуң малчыны, Барлык суур.

Монгуш Эрес-оол Александрович, 1942 чылда төрүттүнген, СЭКП кежигүнү, Тыва АССР-ниң харылзааның будүрүлге-техниктиг эргелелиниң кол инженери, Кызыл хоорай.

Шавыраа Карбай-оол Хертекович, 1942 чылда төрүттүнген, СЭКП кежигүнү, Тыва АССР-ниң Министрлер Чөвүлелиниң килдис начальниги, Кызыл хоорай.

Шыырап Бичe-оол Сундуевич, 1944 чылда төрүттүнген, СЭКП кежигүнү, ИХМниң политиклдизинин начальниги, Кызыл хоорай.

Чөөн-Хемчик район

Чадаана Шахтер № 56 соңгулда округунуң талазыбиле

Монгуш Альберт Май-оолович,1966 чылда төрүттүнген, ВЛКСМ кежигүнү, «Каа-Хем» хөмүр-даш разрезининг Чадаана участогунуң слесары, Чадаана хоорай.

Монгуш Наталья Мерген-овца, 1954 чылда төрүттүнген, СЭКП кежигүнү, Чадаананың № 1 ортумак школазының башкызы, Чадаана хоорай.

Сагаан Соснур-оол Монгушевич, 1945 чылда төрүттүнген, СЭКП кежигүнү, «Каа-Хем» хөмүр-даш разрезининг Чадаана участогунуң инженери, Чадаана хоорай.

Хайыракан № 59 соңгулда округунуң талазы-биле

Монгуш Владислав Сүрүнович, 1961 чылда төрүттүнген, кежигүн эвес, СЭКП-ниң XXII съездизи аттыг совхозтуң чолаачызы, Хайыракан суур.

Сүт-Хөл район

Бора-Тайга № 65 соңгулда округунуң талазы-биле

Кара-Сал Павел Сурат-ович, 1954 чылда төрүттүнген, «Сүт-Хөл» совхозтуң директору, СЭКП кежигүнү, Сүт-Хөл суур.

Куулар Черлиг-оол Чашкынмаевич, 1940 чылда төрүттүнген, СЭКП кежигүнү, Тыва АССР-ниң Чогаалчылар эвилелиниң баштаар черинин харыысалгалыг секретары, Кызыл хоорай.

Сарыглар Алефтина Кимовна, 1959 чылда төрүттүнген, «Сүт-Хөл» совхозтуң малчыны Бора-Тайга суур.

Иймe № 66 соңгулда округунуң талазы-биле

Ондар Иван Дугар-оол-ович, 1955 чылда төрүттүнген, СЭКП кежигүнү, улус депутаттарының Чөөн-Хемчик район Советиниң күүсечи комитединиң ИХК-ның начальниги, Чадаана хоорай.

Ооржак Даттыг-оол Манчын-Доржуевич, 1948 чылда төрүттүнген, СЭКП кежигүнү, күрүе албан черлеринин ажылдакчыларының профэвилел обкомунуң даргазы, Кызыл хоорай.

Кызыл район

Сукпак № 79 соңгулда округунуң талазы-биле

Арантан Борбак-оол Иргитович, 1938 чылда төрүттүнген, СЭКП кежигүнү, Сукпак ортумак школазының башкызы, Сукпак суур.

Зорина Лилия Семеновна, 1944 чылда төрүттүнген, СЭКП кежигүнү, СЭКП Тыва обкомунуң идеология килдизининг эргелекчизи, Кызыл хоорай.

Усхов Василий Иванович, 1966 чылда төрүттүнген, СЭКП кежигүнү, «Сукпак» совхозтуң директорунуң оралакчызы, Сукпак суур.

Шамбалыг № 81 соңгулда округунуң талазы-биле

Куулар Александра Норбуевна, 1941 чылда төрүттүнген, СЭКП кежигүнү, № 1 бөжудулга бажыңының гинеколог-эмчизи, Кызыл хоорай.

Монгуш Эрес-оол Доржуевич, 1957 чылда төрүттүнген, СЭКП кежигүнү, «Шамбалыг» совхозтуң чолаачызы, Шамбалыг суур.

Бии-Хем район

Туран Соңгу № 89 соңгулда округунуң талазы-биле

Семенов Иван Николаевич, 1932 чылда төрүттүнген, СЭКП кежигүнү, Туранның ыяш ажыл-агыйының директору, Туран хоорай.

Хадың № 94 соңгулда округунуң талазы-биле

Алдын-Херел Виктор Николаевич, 1950 чылда төрүттүнген, СЭКП кежигүнү, Хадың суур.

Монгуш Алаш-оол Бюдюлович, 1936 чылда төрүттүнген, СЭКП кежигүнү, «Ээрбек» совхозтуң зоотехниги, Ээрбек суур.

Танды район

Сосновка № 101 соңгулда округунуң талазы-биле

Бакуров Михаил Гаврилович, 1953 чылда төрүттүнген, СЭКП кежигүнү, районнуң төп эмнелгезининг кол эмчизи, СЭКП кежигүнү, Самагалдай суур.

Майдыр Зайнеб Мав-Хөевич, 1939 чылда төрүттүнген, СЭКП кежигүнү, Тес-Хем райпотребүнүң даргазының оралакчызы, Самагалдай суур.

Хову-Аксы Соңгу № 103 соңгулда округунуң талазыбиле

Ондар Дикгер Хомудуковна, 1946 чылда төрүттүнген, СЭКП кежигүнү, Хову-Аксының санэпидстанциязының кол эмчизи, Хову-Аксы суур.

Хову-Аксы Мурнуу № 104 соңгулда округунуң талазы-биле

Евланов Владимир Петрович, 1948 чылда төрүттүнген, Хову-Аксы АТБ-зинниң чолаачызы, кежигүн эвес, Хову-Аксы суур.

Тес-Хем район

Самагалдай № 106 соңгулда округунуң талазы-биле

Дарбаа Юрий Кок-оолович 1963 чылда төрүттүнген, СЭКП кежигүнү, «Тываның аныяктары» солуннуң харыысалгалыг секретары, Кызыл хоорай.

Калдар-оол Роман Имажапович, 1929 чылда төрүттүнген, районнуң төп эмнелгезининг кол эмчизи, СЭКП кежигүнү, Самагалдай суур.

Майдыр Зайнеб Мав-Хөевич, 1939 чылда төрүттүнген, СЭКП кежигүнү, Тес-Хем райпотребүнүң даргазының оралакчызы, Самагалдай суур.

Саян Кан-оол Куриевич, 1937 чылда төрүттүнген, СЭКП кежигүнү, Тыва АССР-ниң культура министриниң оралакчызы, Кызыл хоорай.

Чооду Кара-оол Күнзекович, 1936 чылда төрүттүнген, СЭКП кежигүнү, «Сылдысчыгаш» солуннуң харыысалгалыг секретары, Кызыл хоорай.

Шомбуи Борис Кыргысович, 1953 чылда төрүттүнген, СЭКП кежигүнү, Тес-Хем райкомунуң нйити секретары, Самагалдай суур.

Эрешчин Валерий Викторович, 1958 чылда төрүттүнген, сепгелге-техниктиг будүрүлгенин директорун, Самагалдай суур.

Партийжи амыдырал: отчёттар болгаш соңгулдалар

КОММУНИСТЕРНИҢ ТУРУЖУ, САНАЛЫ

ССРЭ-ниң Эртемнер академиязының Сибирь салбырының Тывада комплекстиг кылдызиниң коммунистериниң партия эге организациязының отчёт-соңгулдалыг хуралы болуп эрткен. Эге организация секретары К. С. Күжүгет бодунуң илеткелинге чурттуң иштинде болгаш партия хүрээлекинде эде тургустунуушкун канчаар чоруп турарын, ону боттандырырынга шаптыктыг түүлдерни тодарадып, оларны канчаар ажып тиилээриниң арга-методтарын тывар дугайын демдеглээнер.

Амгы үеде комплекстиг кылдисте 7 лаборатория биле технологтуг шинчилелдериниң түңнелдерин будурулгеге ажыглаарының белүүн тургускан. Эртем ажылдакчыларының болгаш стажер-шинчилекчилериниң нийти саны 72 кижи, оон иштинде эртемниң ийи доктору, 17 кандидат, 20 специалист эртемниң кандидат чадазын чедип алырынга белеткенип турар. 1989 чылда кылдистиң эртем ажылдакчылары 51 эртем ажылдарын янзы-бүрү журналдарга (оон иштинде 4 ажылды даштыкы чурттар журналдарында), бир эртем номун (монографияны) парлап үндүрген болгаш бир монографияны парлаар кылдыр дужаагаң.

Кылдистиң коммунистери отчёттуг үениң дургузунда коллективтиң ажыл, амыдыралынга идепкейлиг киржип, эртем-шинчилел ажылдары үре-түңнелдиг болурунга деткимчени күштелдирип, коллективтиң иштинге идеологтуг болгаш кижизидилге ажылын чорудуп келген. Оон аңгыда коммунистер республиканың база Кызыл хоорайның организацияларынга, үлетпүр бүдүрүлге болгаш өөредилге черлериниге лекцияларны номчуп, тыва улустуң национал культуразын, тыва дылды сайзырадырын, улустар аразының найыралын быжыглаар талазы-биле санал-оналарын хуралдарга, конференцияларга киирип, СЭКП Тыва обкомунуң мурнунга тургузуп турган. Бойдусту камгалаар, оон байлаан чөп ажыглаар дугайында айтырыгларны кылдистиң эртем ажылдакчылары республика солуннарынга, радиога болгаш телевидениге дамчыдыллаарынга чырыдып турганын илеткелчи болгаш санал бергенер демдеглээнер.

Тывада академиктиг эртемниң ат-алдары куду дээрзин Тыва АССР-ниң улус депутаттарының соңгулдаларынга бистиң ийи кандидадывыс (К. С. Күжүгет, К. Д. Аракчаа) болгаш Кызыл хоорай Советиниг үш кандидадывыс (Р. Т. Самданчап, В. И. Лебедев, И. Ф. Дружинкин) улус депутаттары кылдыр соңгуттурбайн барганы база хөречилел турар. Кошкак, чедимче чөк агитация чылганывыс чылдагааны-биле кайда-даа депутат чөк арткан бис. Борта түүле боттарывыс бууруулуг бис.

Бисте эртем ажылдакчыларының сан болгаш шынар талазы-биле өзүлдезин, эртем-шинчилел ажылдакчыларының үре-түңнелдиин барымдаалааш, кылдистиң директизы ССРЭ-ниң Эртемнер академиязының Сибирь салбырының Президиумунга кылдисти Тываның комплекстиг эртем-шинчилел институдуунче шилчидер дугайында айтырыгны гургускан. Амгы үеде кылдистиң, оон соонда институт апарза эртем-шинчилел талазы-биле кол соруглалары:

— Тываның ажыктыг казымалдарын шинчилээриниге геология болгаш металлогения (металлдыг казымалдарның тывылганын болгаш чер иштинде пептерээнин, хуваалдазын өөренир эртем) талазы-биле шинчилелдер;

— кокс алыр хөмүр-дашты, алдын-мөңгүн бөлүүн, ховар металлдар болбазырадырының шинчилел ажылдары;

— тудуг материалдары кылыр чиг эттиг технологиязын чогаадыр талазы-биле шинчилелдер;

— девискээржи-бот-оруда-га-чарылгаже болгаш ботакшаланыышкынче шилчиир үезинде Тыва АССР-ниң Кадыг камгалал министерствозу, Тыва Агроүлетпүр эвилелиниң совхозтары-биле 175 муң рубльге ажыл-агый керээлерин чарган болгаш күүсеткен, 1990 чылда килдис 7 организация-биле 210 муң рубльге ажыл-агый керээзин чарган.

Комплекстиг кылдистиң ат-алдары республикада куду дээрзин Тыва АССР-ниң улус депутаттарының соңгулдаларынга бистиң ийи кандидадывыс (Р. Т. Самданчап, В. И. Лебедев, И. Ф. Дружинкин) улус депутаттары кылдыр соңгуттурбайн барганы база хөречилел турар. Кошкак, чедимче чөк агитация чылганывыс чылдагааны-биле кайда-даа депутат чөк арткан бис. Борта түүле боттарывыс бууруулуг бис.

Бисте эртем ажылдакчыларының сан болгаш шынар талазы-биле өзүлдезин, эртем-шинчилел ажылдакчыларының үре-түңнелдиин барымдаалааш, кылдистиң директизы ССРЭ-ниң Эртемнер академиязының Сибирь салбырының Президиумунга кылдисти Тываның комплекстиг эртем-шинчилел институдуунче шилчидер дугайында айтырыгны гургускан. Амгы үеде кылдистиң, оон соонда институт апарза эртем-шинчилел талазы-биле кол соруглалары:

— Тываның ажыктыг казымалдарын шинчилээриниге геология болгаш металлогения (металлдыг казымалдарның тывылганын болгаш чер иштинде пептерээнин, хуваалдазын өөренир эртем) талазы-биле шинчилелдер;

— кокс алыр хөмүр-дашты, алдын-мөңгүн бөлүүн, ховар металлдар болбазырадырының шинчилел ажылдары;

— тудуг материалдары кылыр чиг эттиг технологиязын чогаадыр талазы-биле шинчилелдер;

— девискээржи-бот-оруда-га-чарылгаже болгаш ботакшаланыышкынче шилчиир үезинде Тыва АССР-ниң социал-экономиктиг хөгжүлдезиниң айтырыгларын шинчилеп өөренири;

— бойдусту камгалаар, оон байлаан чөп ажыглаар бойдусту «чаартып» болбас дугайында айтырыгларны өөренири, оон түңнелдерин амыдырала боттандырары.

Бо салдынган соруглаларны, амыдырала боттандырарда кылдистиң материал-техниктиг баазазын дүргени-биле тургузары болгаш быжыглаары негеттинип турар. Хамыктың мурнунга «НовосибирскБамстрой» деп тудуг-шеф организациязының дузазы-биле кылдистиң чаа бажыңын тудары чугула. Коллективтиң ажылдакчыларын чуртталга бажыңнары-биле хандырар айтырыгларны шиитпирлээринге республиканың Министрлер Чөвүлели, Кызыл хоорукүүскому биске улуг дузаны чедиренге идегеп турар бис.

Материал-техниктиг баазавысты быжыглап, кадрларның санын көвүдедип, шынарын бедидип, эртем-шинчилел ажылдарының үре-түңнелдиин улгатырып, ону будурулгеге чедиишкинниг шиңгээдип ап, боттарывыстың четпестеривисти дазылдынган тура узуткап тургаш, Тываның социал-экономиктиг хөгжүлдезиниң айтырыгларын шиитпирлээринге бодувустуң үлүг-хуувусту киирер бис.

Калгажик ШАКТАРЖИК.
География эртемнериниң кандидады.

Дуржулга, дилээшкин

СОҢГУТКАН АКТИВ-БИЛЕ АЖЫЛ

Хөй-нийти, социал-экономиктиг амыдыралды эде тургузары болгаш революсчу өзу-биле чаартыры бистиң чогаадыкчы, тургузукчу ажылхерээвис. Чөкнүң шак мындыг эрес-шудургу практиктиг ажылының үезинде партия организацияларының ажылын эде тургузары, чаартыры, оон бүгү талаларын демократчыдарындан ажылхеректиң түңнели колдуунда оон хамааржыр.

Хоорайның коммунистери, ажылчы чону бүгү совет улус-биле бир демей, нийтилелдиң шынар талазы-биле чаа байдалын чедип алыр дээн партияның стратегтиг угланыышкынын детквишаан, боттарының хүн бүрү ажылы-биле ону боттандырарынга киржип турарлар. Партия организациязының хүрээлекинде 594 коммунист болгаш СЭКП-ниң кежигүнүнге кандидат бакталп турар. Олар партияның 30 цех эге организациязында болгаш 22 партболукте хаара туттунган.

1988 чылдың октябрьда соңгуткан «Тыва даг-дүгү» комбинаттың парткомунга 14 кижи соңгуттурган. Олар дээрге эде тургустунуушкун чоруп турар үеде бодунуң эки талазын көргүскен кадржаан ажылчынар, бригадирлер, инженер-техниктиг ажылдакчылар, интеллигенцияның төлээлекчилери-дир. Оларга тудуг бригадири Д. К. Сүрүң, «Тыва даг-дүгү» комбинаттың арыглал фабриказының септекчизи В. М. Садовский, эмчи Б. М. Чикчит, арыглал фабриказының белүүн руладан даг-дүгү арыглаар цегинин бир дугаар эзэлчээнин улуг мастери Л. К. Очур-оол болгаш өскелер-даа хамааржыр. Партком кежигүннери ажылдың стилин болгаш методтарын ханызы-биле анализтеп, оон мурнунда турар соруглаларны дилеп тывар, күүседир дээш ажылдап турар. Олар эге организацияларның партия хуралдарынга доктаамал киржип, практиктиг дузаны чедирип келгеннер. Оон аңгыда партия хуралдарынга болгаш партком-га чугаалажыр айтырыгларны белеткээринге идепкейлиг киржип, чон аразында ажылдап турарлар.

Партия эге организацияларынга, күш-ажылчы коллективтерге боттуг дузаны чедирер, масса-политиктиг, социал-экономиктиг айтырыгларны боттандырып чорудар соруга-биле парткомнуң чанында үш комиссияны адыр аайы-биле тургускан. Ол комиссиялар эге организацияларның секретарьларынга, бюро кежигүннеринге, партбөлүктерге дузаны чедирер. Сөөлгү үеде Ак-Довурак хоорайда даараныла фабриказының ажылы сулараан турган. Эрткен чылдың күрүне планын күүсетпээн, күш-ажылдың корумчуруму кошкаан. Партком чанында комиссияның чорукан ажылының түңнелинде ийдерээни болза, инда партия эге организациязы сула ажылдаан болган. Эге организацияның ажыл планы тодаргай эвес, коммунистерге партийжи даалганы бербээн турган. Февральда эрткен партия хуралынга ук четпестерниң барын шын деп айыткаш, ол-ла хуралга чартык чылдың ажыл планын бадылаааш, коммунист кижи бүрүзүнге партийжи даалганы берген. Организастыг айтырыгны чугаалажыкаш, партия эге организациянын секретарынын оралакчызынга Л. Х. Кестикейни соңгаан. Партия эге организациязының секретары эш Шилкинага партия ажылын идепкейжидерин, коммунистерден, удуртукчулардан негелдени күштелдиреринде дааскан.

Хоорайда 30 партия организациязының оң үзүнде партбюролар соңгуткан. Бюро кежигүннериниң хөй кезии идепкейлиг ажылдап, организас-массалыг ажылды күштелдиреринге боттарының хүүзүн шыдаар шаа-биле киирип турарлар. Ындыларга М. М. Чудан, К. С. Моңгуш, К. С. Даржаа, В. Б.-Б. Моңгуш, Э. С. Ак-баан, Ч. С. Моңгуш, В. М. Анокин, В. А. Ращупкина болгаш өскелер-даа хамааржыр.

Оон-биле чергелештир чамдык партия эге организацияларының секретарьларының араазында сула ажылдап турарлар чөк деп болбас. № 3 оруң-тудуг эргелелинде, № 2 РЭС-те, техникумда партия эге организациялары (секретарьлары Н. Д. Хомушку, А. Т. Стребнова, Г. Г. Лысенко) кошкак ажылдап келген. Олар үр үениң иштинде сан болгаш шынар талазы-биле өскелерден хожудап турар.

Дыка хөй коммунистер профэвилел, комсомол организацияларында, улусчу контроль бөлүктеринде, херээженнер чөвүлелдеринде соңгуттурган. Оларның хөй нуруузу кызымаккай ажылдап чоруурлар. Комсомол комитединиң секретары коммунист И. Ч. Саая аныяктарны ажылга киирер, оларның дыштанылгазын чөпшээр организастаар, спорт-массалыг ажылды өнжидер дээш боттуг хемчеглерни ап турар. «Тыва даг-дүгү» комбинаттың улусчу контроль комитеди (даргазы В. В. Волченко) улусчу болгаш ажылчын контролёрларының дузазы-биле ажылчын хандырылга кылдызының садыг баазазында бар четпестерни илеретпээнер. Ук хыналданың түңнелин «Тувинская правда» солунга чыыткан болгаш улусчу контроль комитединиң хуралынга чугаалаткан.

Партияның XXVIII съездизинге СЭКП ТК-ниң Платформазының төлевилелин партия организацияларынга, күш-ажылчы коллективтерге чугаалажырын организастап, боттандырар талазы-биле тодаргай хемчеглерни алган. Партия организацияларынга, күш-ажылчы коллективтерге организастыг болгаш политиктиг ажылдар чорударынга практиктиг дуза көргүзер 12 кижи составтыг туснай комиссияны тургускан. Оон аңгыда, партия, хөй-нийти организацияларының ажылын чаңгыс аай углап башкарар 6 кезек черде чөвүлелди тургускан.

Шаңгыр-оол КЫРГЫС.
«Тыва даг-дүгү» комбинатта партком секретарының оралакчызы.

Платформаны чугаалажып тур бис

СЕКРЕТАРЬНЫ ҮНЕЛЕЗЕ

Үе-шаг чаңгыс черге турар эвес, аъттың маңы дег, каранайның эртип-ле турар. Үениң чөп ажыглавас болза, хамык-ла түүлдерден бичиилеп чыдып каап болур. Бо үелерде «Шын» солуннуң арынарында партия дугайында дискуссия чоруп турары кончуг эки. Ынчалзадаа маңаа бүгү коммунистер идепкейлиг деп чугаалаары берге-дир. Бистин бодувустуң-на партиявыстың дугайында чугаа чоруп турда, бөдүүн коммунистерниң, бистериң бир-ле дугаарында сонуургалывыс идепкейивис маңаа кестүр ужурлуг. Черле ынчаш идепкейлиг, туруштуг чоруувус чогундан, бөгүн келгеш, демагоггарның, аасыркактарның аарышкылыг сестерин дыннап турарывыс бо. Бодувустуң дугайында шын шүүгүмчүлелди база кылып билбес-тир бис. Уставтың партия эге организацияларының дугайында эгезинде 58 түүлде мындыг одуруглар бар: «Ол күш-ажылчы коллективтиң политиктиг өзээ болур, шуут-ла ажылчы чоннар ортузунга ажылды чорудар, партияны долгандыр оларны сыры каттыштырып, коммунистиг тургузуушкунуң сорулгаларын күүседиринче организастап, партияның кадр политиказын чорударынга идепкейлиг киржир».

Уставтың чаңгыс бо түүлүн алырга безин бистерге чеже эрге, харыысалга онаап каан-дыр. Бо негелделер херек кырында бижип кааны дег боттанып турар бе, ынчаш-Чок дизе меге эвес болур. Кылыр ужурлуг ажыл-херээвисти чедир-даа, шуут-даа кылбайн турарывыстың хараазы-биле партияга бүзүрел кошкап эгелээни ол-дур.

Хамык буруу — коммунистер боттарывыста дээр мен. Биске түү-даа түве хамаарылга чок ышкаш апарган, тоомча чогувус каракка кескү. Харын-даа партиядан түүтле ажык-кончаа үндүрүп алырынче чүткүлдүглер көвүдээн. Ол бүгүнү бистер, бөдүүн коммунистер, ыыт чокка эрттирип, чамдык партийжи удуртукчуларны, ажылдакчыларны амлажыдып турган бис.

Эрткен чылын мен профэвилел кежигүнү дээш 39 рубль 61 көпеек, а партия кежигүнү дээш 117 рубль 2 көпеек төлээн мен. Бистиң цегивисте 47 коммунист бар. Ынчап кээрге бир айда-ла ортумаа-биле 600-800 рубльди дадывыр дээш шилчидип турар бис. Партия ажылдакчыларының дыштанар, кадының экижидер тускай дыштанылга базыңнары, курорттар, профилакторийлер бар. Аңаа бөдүүн коммунистерден кым оода чаңгыс катап дыштанып көргенил? Чок-ла болгай. Ындыг тускай дыштанар черлер бар дээрзин бистериң хөй кезинивис билбес чыгыы болдур ийин.

Бистиң цехте партқабинет бар. Ужуру болза аңаа коммунистерниң билиин бедидер литература, документилер, материалдар турар ужурлуг. А боже бистен барып турар кижи чок. Ак-Довурак хоорайның, Барыын-Хемчик районуң партийжи удуртукчулары бистиң эге организацияывыска кээп, беседа, чугаа кылып чораанын мен мынча ботка сагынмас-тыр мен.

Кижилер-биле ажылдаары кончуг нарын, харыысалгалыг деп үве билдингир. Ынчангаш эге организация улуг-даа, бичии-даа болза оон секретарын материалдыг деткиири чугула. Эге организация секретарьлары колдуунда хостатпаан улус болур. Ынчангаш оларга дадывырның каш хүүзүн шаңнал хевирлиг кылдыр тыпсып турары чугула деп бодаар-дыр мен. Бүдүн чыл иштинде бодуңнуң хостуг үе-шагын чарыгдал, нервилериң үрегдеп келириңге оода чыл төнчүзүнде бизин шаңнаа акша бээр эвес. Ынчангаш черле секретарыга болгаш идепкейлиг коммунистерге дадывыпыш 50 хүүзүн эге организацияга арттырып алгаш, кварталда бир катап акша шаңналын тыпсып турарын өөренип көрзе кандыгыл? Черле ынчаш эге организацияларның ролюн өрү көдүрери кончуг чугула-дыр.

Борис ООРЖАК.

Ак-Довурак хоорай.

ЧОГУМ БААЖЫЗЫ ҮҮДЕЛ?

1938 чылда ТАР-га болган суд чорудулгазының төөгүзүнге хамаарыштыр

(Эгези № 65, 68, 71, 74 «Шында»).

ССРЭ биле Таңды-Тыва Арат Республиканың аразынга найыралдыг харылзаалары тургузарының дугайында 1925 чылдың июнь 22-де Москвага ат салган дугуржулгада чугаалааны болза: «РСФСР-ниң чазаа 1921 чылдың сентябрь 9-та тыва улуска чорутkан бижиинде Россияның шаандагы хаан чазааның Урянхайга хамаарыштыр чорудуп турган шын эвес, эжелекчи политиказындан болгаш Таңды-Тыва чуртунга оон меге арга-биле тургускан протекторадындан ойталаан болгаш Таңды-Тываны бодуңуң девискээри деп санавайн турар, ол ышкаш тыва улусбиле найыралдыг харылзааларны тургузар дугайында 1922 чылдың март айда РСФСР-ниң чазаанның кылган медеглелинге дүүштүр ССРЭ-ниң чазаа болгаш Таңды-Тыва Республиканың чазаа ССРЭ-ниң улустарыбиле кожа-хелбээ тыва улусбиле хостуг дем каттыжылгазын, культурлуг болгаш экономиктиг кады ажылдажылганы хөгжүдер деп изиг күзелин илеретпишаан, ук соруглаңы боттандырарыбиле боттарының аразынга чугаалажышкынарны эгелээр деп шиитпирлээн болгаш аңаа бүрүн эргелиг төлээлекчилерни томуйлаанар.

Совет Социалистиг Республикалар Эвилелиниң Чазаа аңаа:

Борис Николаевич
Мельниковту,
Николай Петрович
Колчановскийни,
Григорий Семенович
Ягринни;

Таңды-Тыва Арат Республиканың Чазаа
Дондукту,
Нимажапты,

Далаа-Сүрүңүү боттарының төлээлекчилери кылдыр томуйлааннар. Ук төлээлекчилер боттарының бүрүн эргелерни бадыткаан, болур-чогуур хевир-биле тургускан документилерин солушканының соонда, Таңды-Тыва Арат Республика биле Кыдат Республиканың аразында харылзаалар дугайында чогуур дугуржулганы ол ийи күрүнениң чедип алырын манавайн, дараазында үүлдерни дугуржуп алыр деп шиитпирлээннер:

I ҮҮЛ

ССРЭ-ниң чазаа Таңды-Тыва Арат Республиканың улусчу революстуг чазаа-биле дугурушканын ёзугаар, ук республиканың найысылалы Хем-Белдир (Кызыл) хоорайже бодуңуң консулун болгаш Хемчикте Чадаана хоорайже база оске-даа черлерже бодуңуң консул төлээзин болгаш садыг төлээзин, аңаа чагыртkан ажылдакчыларны чорудар, ук ажылдакчылар Таңды-Тыва Арат Республиканың янзы-бүрү черлеринге бо үүлде көрдүнген эргелерин барымдаалап баар, ол ышкаш даштыкы садыг монополиязын хандырар бүгү эргелерлиг болур ужурлуг.

II ҮҮЛ

Таңды-Тыва Арат Республиканың улусчу революсчу чазаа ССРЭ чазаа-биле дугурушканын ёзугаар ССРЭ-ниң найысылалы Москва хоорайже бодуңуң консулун, ол ышкаш ССРЭ-ниң кызыгаар округтарынче бодуңуң консул агентилерин чорудар...

IV ҮҮЛ

Дугуржуп турар чурттарның бот-боттарынга хүлээнири болза:

1. Дугуржуп турар чурттарның кайы-бирээзинге удур дорт азы дорт эвес-даа демиселди чорудар соруглалыг азы оон чазаан ийикпе, оонбиле эвилел күрүнелериниң чазактарын дүүгүр октаар соруглалыг чазактарны, организацияларны, бөлүктерни болгаш ийи-чаңгыс-даа кижилерни бодуңуң девискээринге тургузарын ийикпе, азы турарын болдурбас, ол ышкаш талаларның кайы-бирээзинге өжээннешкек шеригленирниң хүрээлекинче боттарының ийикпе, азы оске-даа күрүнелериниң хамаатыларын бодуңуң девискээринге мобилизастаарын азы эки тура-биле алзедирин болдурбас.

2. Дугуржуп турар талаларының кайы-бирээзинге удур дорт-даа, дорт эвес-даа демисежир соруглалыг кандыгбир чазакка азы организацияларга хамааржыр, ук демиселге ажыглап болгу дег боо-чепсектерни бодуңуң девискээринче азы оон-биле эвилел күрүнелериниң девискээринче соөртүп эрттирерин хоруур болгаш оны болдурбас дээш бүгү хемчеглерни алыр.

V ҮҮЛ

1921 чылдың сентябрь 9-та РСФСР-ниң чазаа тыва улуска кыйгырыг үндүрген. Инда ылаңгыя чугаалааны болза, Таңды-Тываның чамдык черлериниге моон мурнунда орус чурттакчылар кээп, ол черлерни эжелеп, чурттай бергенин барымдаалааш, РСФСР-ниң чазаа советхамаатылары боот турар орус чурттакчыларның эргежыктарын камгалаар дугайында тыва улус-биле болгаш оон күрүне эргелелинин органнары-биле чогуур харылзааны тудар, Таңды-Тываның черин күш-биле эжелээр чорукту моон соңгаар болдурбас. Ынчангаш Таңды-Тываның улусчу революстуг чазаа биле ССРЭ-ниң чазва дараазында үүлдерге дугуржулганы чедип алган, чүл дээрге:

Таңды-Тываның чазаа-биле Таңды-Тывада РСТК-ның аразында чарган эрги керээлерни күш чок болдурар, оларны чаа керээлер-биле солуур. РСТК болза түскай дүрүмде көрдүнген девискээрлерниң иштинге бөдүүн калбак бот-башкарылгалыг колония болур дээрзин ук чаа керээлерге айтыр.

Чаа керээниң чардыңарынга чедир Таңды-Тываның чазаа-биле РСТК-ның аразында эрги керээлерни бадыткаар, ук керээлерниң ёзугаар, ССРЭ-ниң чазаа Таңды-Тываның чөөн талазынче көөр болзувусса, инда алдын барып чуруп көргүскен. Ол шагда-ла турган алдын чүве-дир ийин. Кара-Белдир дээр черде ол алдыңның тывыжының курлавырларын көвүдедир дээш шинчилел ажылдарын чорудуп турар ужурувус ол.

Кызыл-Даштыг деп черде шагда-ла турган партия амдаа ажылдавышаан, ол черлерде чес, коргулчуң, цинк дилеп турар геологтар бар. Оларның ажылы ам база аланталган. Оон аңгыда Кызыл-Даштың соңгу талазында Тожу сынарында кончуг солуп чер тыптып келген, ол черни ам-даа казып турар, а казышкын ажылдары кыжын база уламчылаар...

—Ынчаарга силерниң бодунарның удуртуп турар партияңар кайы черлерде ажылдап турарыл, Ак-оол Серендолович?

Моон удуртуп турар партиям болза, геофизиктиг арга-биле ажылдаар партия. Бистер чер каспас улус бис. Черже ток киирген черниң электриглиг шөлдерин хемчээр, карталар тургузар, ол талазында моол төлээлериниң удуртукчузу Маскыожан болгаш ТАР чазванның омуваазынден төлээлериниң удуртукчузу Моңгуш Буян-Бадырынын, совет хамаатыларынан аренда төлевирлерин болгаш үндүрүглерни улгаттырарының дугайында шиитпирлээннерни хүлээп алган.

Үстүнде ол алган хемчеглериниң түңнелинде ТАРның политиктиг хамаарышпас чоруу улустар аразының эргезинин чурумун ёзугаар хүлээп көрүүшкүнүн алган, ТАР-ның хөгжүлдезиниң соруглаларын ынаныштыг шиитпирлээринге таарымчалыг даштыкы байдалдап тургустунган. Октябрь революциязының болгаш ленинизмниң ачызында боду тускай күрүнелиг апарган болгаш чогуур эрге субъектизи болу берген, эвээш санныг тыва улустуң амыдыралынга совет дипломатиязының актыларының канчаар-даа аажок улуг ужур-дузазын оон дараазында бүгү төөгү тодаргай бадыткаан. Тываның төөгүлүг хөгжүлдезиниң база бир диалектизазы үүдел дээрге, тыва улус Октябрьниң оруун, социализмниң оруун боттарынга медерелдиг ёзу-биле шилип алзын дээш. ТАРның хамаарышпас чоруун быжыглаар демиселди арат массаларның политиктиг медерелин кодүрүп, оларны төөгүлүг ажыл-чорудулгага киништирериниң демисели-биле холбап турганында болур. Ук демиселге бот-боттарынга удурланышкан күштер база турган, оон кадында революсчу-демократтыг ёзутургузугга сталинизмниң ужур-дүрүм чок үүлгелдиглери улуг хораны чедирген.

Кижиге үүдүүр чорук үезинде Тываның төөгүзүн тайылбырлап тура, чамдык кижилер дыка элдептиг чүвелер чугаалап, 1921 чылдың соонда «Орус империя чок-даа турган болза, орус протекторат артып калган», 1944 чылда Тыва ССРЭ-ге эки туразы-биле каттышпаан, ону Сталин «эжелеп алган», ТАР-ны ССРЭ-ге каттыштырганы тыва улустуң күзел-чүткүлүнге удур, эжелекчи чорук болган дижип турар. Ындыг янзылыг чугааларда чогуур барымдаа чок. Ындыг чугаалар кымнаога аныктыгыл, оларны кымнар кылып, кымнар тарадып турарыл дээр дугайында айтырыг ала-чайгаар тургустунуп келир.

Ю. АРАНЧЫН.
Төөгү эртемнериниң доктору.

(Уланчылыг).

1924 чыл. ССРЭ, ТАР, МАР-ның төлээлериниң хуралынга тыыттырган. Ортузунда ССРЭ-ниң төлээзиниң удуртукчузу Дантин, оон оң талазында моол төлээлериниң удуртукчузу Маскыожан болгаш ТАР чазванның омуваазынден төлээлериниң удуртукчузу Моңгуш Буян-Бадырынын олар.

Тыва АССР-ниң күрүне архивиниң фондузу 225 альбомдан Очур Кызыл-оол хоолгалаан.

Апрель 1—Геолог хүнү

Тываның казымал байлактары

ШИНЧИЛЕЛДЕР УЛАМЧЫЛАВЫШААН...

Журналист Анай-оол Даржаа чоокта чаа Тываның «Хүндүлелдиң Демдээ» орденниг геологияшинчилел экспедициязында партия начальныгы Ак-оол Серендолович Кол-биле ужуражып, чугаалашкан. Ол беседаны парладывыс.

— Геология-шинчилел экспедициязы эрткен чайын кайы-кайы черлерге ажылдаачыл-база оон шинчилел ажылдарының кол угланышкыннары кандыг болганыл?

Эрткен чайын Тываның геология-шинчилел экспедициязының партиялары Кызыл хоорайны долгандыр, Улуг-Хем бассейни дээр хөмүр-даш бассейнинге, «Эрбек» совхозтуң девискээринге, Элегестен Кочетов суурга чедир, Межегей ол ынчалдыр шинчилел ажылдарны чорудуп келдивис. Оон ынай, шинчилел ажылдарывыс Моңгун-Тайгадан эгелээш, (инда ам моңгун дилеп турар) Ак-Довуракты долгандыр (база даг-дүгү тывжының курлавырларын) Сонгу-Торгалыгдан Карз-Суг ынчаар демир дилеп турар бис.

Хову-Аксында партия ажылын уламчылавышаан, кобальт дилеп турар. Самагалдайдан эгелээш Ак-Чыраага чедир Таңды-Уулавын сынарындан биохимиктиг будумелдерни шинчилел турар партия база ажылын доозупкан.

Ол партиялар кылган ажылдарын комиссияга дуржаап берген.

Геология карталарындан Тываның чөөн талазынче көөр болзувусса, инда алдын барып чуруп көргүскен. Ол шагда-ла турган алдын чүве-дир ийин. Кара-Белдир дээр черде ол алдыңның тывыжының курлавырларын көвүдедир дээш шинчилел ажылдарын чорудуп турар ужурувус ол.

Кызыл-Даштыг деп черде шагда-ла турган партия амдаа ажылдавышаан, ол черлерде чес, коргулчуң, цинк дилеп турар геологтар бар. Оларның ажылы ам база аланталган. Оон аңгыда Кызыл-Даштың соңгу талазында Тожу сынарында кончуг солуп чер тыптып келген, ол черни ам-даа казып турар, а казышкын ажылдары кыжын база уламчылаар...

—Ынчаарга силерниң бодунарның удуртуп турар партияңар кайы черлерде ажылдап турарыл, Ак-оол Серендолович?

Моон удуртуп турар партиям болза, геофизиктиг арга-биле ажылдаар партия. Бистер чер каспас улус бис. Черже ток киирген черниң электриглиг шөлдерин хемчээр, карталар тургузар, ол талазында моол төлээлериниң удуртукчузу Маскыожан болгаш ТАР чазванның омуваазынден төлээлериниң удуртукчузу Моңгуш Буян-Бадырынын, совет хамаатыларынан аренда төлевирлерин болгаш үндүрүглерни улгаттырарының дугайында шиитпирлээннерни хүлээп алган.

Үстүнде ол алган хемчеглериниң түңнелинде ТАРның политиктиг хамаарышпас чоруу улустар аразының эргезинин чурумун ёзугаар хүлээп көрүүшкүнүн алган, ТАР-ның хөгжүлдезиниң соруглаларын ынаныштыг шиитпирлээринге таарымчалыг даштыкы байдалдап тургустунган. Октябрь революциязының болгаш ленинизмниң ачызында боду тускай күрүнелиг апарган болгаш чогуур эрге субъектизи болу берген, эвээш санныг тыва улустуң амыдыралынга совет дипломатиязының актыларының канчаар-даа аажок улуг ужур-дузазын оон дараазында бүгү төөгү тодаргай бадыткаан. Тываның төөгүлүг хөгжүлдезиниң база бир диалектизазы үүдел дээрге, тыва улус Октябрьниң оруун, социализмниң оруун боттарынга медерелдиг ёзу-биле шилип алзын дээш. ТАРның хамаарышпас чоруун быжыглаар демиселди арат массаларның политиктиг медерелин кодүрүп, оларны төөгүлүг ажыл-чорудулгага киништирериниң демисели-биле холбап турганында болур. Ук демиселге бот-боттарынга удурланышкан күштер база турган, оон кадында революсчу-демократтыг ёзутургузугга сталинизмниң ужур-дүрүм чок үүлгелдиглери улуг хораны чедирген.

Кижиге үүдүүр чорук үезинде Тываның төөгүзүн тайылбырлап тура, чамдык кижилер дыка элдептиг чүвелер чугаалап, 1921 чылдың соонда «Орус империя чок-даа турган болза, орус протекторат артып калган», 1944 чылда Тыва ССРЭ-ге эки туразы-биле каттышпаан, ону Сталин «эжелеп алган», ТАР-ны ССРЭ-ге каттыштырганы тыва улустуң күзел-чүткүлүнге удур, эжелекчи чорук болган дижип турар. Ындыг янзылыг чугааларда чогуур барымдаа чок. Ындыг чугаалар кымнаога аныктыгыл, оларны кымнар кылып, кымнар тарадып турарыл дээр дугайында айтырыг ала-чайгаар тургустунуп келир.

Ю. АРАНЧЫН.
Төөгү эртемнериниң доктору.

(Уланчылыг).

МЕГЕ, ХОПТУ «ЧАЛГЫННАЛГАШ»

(ШООДУГ)

Адыштарың хаваргыже,
Ажыг дериң төгүлгүже,
Ажыл кылбаан хиренде-ле
Аксың-биле алдаржаан сен.
«Үстүү черден келгеннерге
Үнген хүн дег чазык-чагай
Аъжың-чемиң делген салып,
Аяк шайың ижиртир сен.
Төрелдери дарга-бошка
«Дөзү бажыг» кижилериң
Багып черле сөглевейн,
Базып алгаш олурар сен.
Оруун доза маңнагылап,
Овалап, овичилеп
Шак-ла ындыг кижилерге
Чашпаалзарың дилги ышкаш.
Чеңгыс удаа назынында
Чазыг кылган кижилерни
Довуракче катап-катап,
Доңгайтыр-ла ндыкээр сен.
Чедиишкинни ажыл-ишке
Чедип алган кижилерге
Адаяргааштың аарыыр чыгыы
Аксың доген чемелээр сен.
Ындыгларның бир-ле чазыып
Ылаң тыпкаш, шүгүмчүлээш,
Хыың хаяз берген ышкаш
Хыйыртанып чоргулаар сен.
Мегелээрин, хоптанырын
Мергежилиг кылып алгаш,
Ынчап чоруй коммунист деп
Ыдык атче шургуп тур сен.

Светлана ООРЖАК.

ЧАНДЫР ДЫҢНААШ, ЧАЗЫГ КЫЛГАН

Амыдыралдан чугаа

Ада-чурттуң Улуг дайынының кадыг-дошкун чылдарының бирээзи. РСФСР-ниң Министрлер Чөвүлелиниң Даргазы Фадеевтиң Тываның найысылалы Кызылга чедип келгенинден дугайында медээ бүгү Тывага тарай берген. «Кандыг-даа үеде, кайы-даа кожуунга чеде бээри билиш чок, белен туруңар» деп дыңнадыг, айтышкынынар кожуун бүрүзүнге бердинген. «Канжан-на келир ирги, канчап-ла үткүп аар ирги бис» дээн бодалдар кожууннар удуртукчуларын дүвүредип турган болбайн аан.

Күскү хүнүң сарыгзымаар херели Баян-Тала бажындан чаа-ла хереп үүрп орган. Ынчангы Сүт-Хөл кожуунуң төвү Сүг-Аксы суурга харылзаа конторазы болуп турган бичии терек казанакка рация-биле чугаалажып орган аныяк кижи арев кожкомунуң секретары Кокай-оолдуң кабинединге дүвү-далаш-биле маңнап кирип келген:

— Силерни рацияда Кызылдан хереглеп тур, дарга — дей каапшаа, үне чүгүлеген, Кокай-оол чараа-чечениин ышкаш кылдыр таартып алган бажыңга бөргүн кедире октай шаап алгаш, харылзаа казанакче маңнаткан. Аңаа чеде бээрге, харылзаачы ийи кулакка неделиттер кулактаалтырлыг дамзаны Кокай-оолга түтсүпкаш, боду база бирээни кулаанга кедипкеш, аппарадын тыягайдыр долган-ла эгелээн.

— Сүт-Хөлдүң Сүт-Аксы, Сүт-Хөлдүң Сүг-Аксы дыңнап тур, дыңнап тур, деп алгыргылаан. Кокай-оолче «чугаалажыңар» — дээнин көргүзүп, бажы-биле имнеп каан. Демгизи:

— Сүт-Хөлдүң аревэ кожкому, Сүт-Хөлдүң аревэ кожкому, Кокай-оол дыңнап тур, Кокай-оол дыңнап тур. Чугаалаңар, чугаалаңар дээргеле, херээжен кижиниң дыңналыр, дыңналбас, үзүктелиишкинниг үнү дыңналыр болган:

— Кызыл... ийи... бате... Шагаан-Арыг... даарта үткүп алыңар кылдыр дыңнаан.

— Дыңналыры багай-дыр, дыңналыры багай-дыр катаптап көрүңер, катаптап көрүңер — дээрге база-ла үстүнде дыңнаан сөстериниң келик-чамдыы дыңналыр болган. «Фадеев дарга келирле дээн-дир ийин, ам Шагаан-Арыгда келген хире кижи-ле-дир ол» — дээн даап бодаашкынга алзы каапшаш, дүвү-далаш-биле маңнаан хевээр АРН кожкомунуң секретарынга келгеш:

— Кызылдан Фадеев дарга ийи кызыл туктуг бадыпкан, ам Шагаан-Арыгда келген хире-дир, даарта үткүп алыңар — деп. Кызылдан рация-биле дыңнатты, чаа-ла чугаалашкаш келгеним бо ийин, дарга — деп илеткээрге:

— Кожуун даргазын келдире каавыт, иелээн кады чедип келиңер — деп, кожком секретары удур даалга берген. Ийи дарга кабинетке кирип келгеш, олуруп алыры билек-ле, кожком секретары:

— Мындыг эвеспе, дарга-лар, эң-не эки аъттардан мунгулаптынар. Эш Кокай-оол дарга Бора-Тайга, Улуг-Алаак, Алдан-Маадырның чонун эвилелден бадырзын, а силер дарга Кызыл-Тайга биле Хөр-Тайганың чонун эвилелден экелиңер — дээш, ийи дарганы аътказырыпкан.

Даартазында дүүш хиреде кызыл туктарын хөлбеңнедир туткулапкан кожуунуң арат чону сумулар аайы-биле Сүг-Аксы суурнуң үстүү чарында дазырга аъттарыбиле чыскаалдыр тургулапкан турганнар. Манаан чондаа шылап эгелээн. Хүн түгүрүүнче кирген. Шекпээр дагларының кырынче чоокшулап бар чыткан, АРН кожкомунуң секретары Кокай-оолду бодунуң чаныче имнээн: «кымның-биле чугаалашкан кижи сен, катап барып чугаалашкаш, тодарат» — деп, даалга бергеш чорудупкан. Кокай-оол халыткан хевээр келгеш, рация турган терек казанактың азыынга аъдың баглап каг-ла, харылзаачыдан Кызыл-биле чугаалажырын негээн. Удаткан чок Кызылдан удур харыылаа келген. Кокай-оолдуң куланга дүүнгү чугаалашканы херээжен кижиниң үнү тодазы-биле дыңналып келген: «Кызылдан ийи батареяны Шагаан-Арыгже бадырыпкан бис. Оон бодунар утküп аар силер» дээр мындыг болган. Кокай-оол «кайгаавындан бодуңун кулаанга бүзүревейн: батарея деп чүзүл кыдыг» дээш, харылзаачыже каактарын чидирип көрген. Оозу:

— Рацияга салыр батареялар чагыы юнрген киши мен, ону чорудупканнары олдур дээрге, Кокай-оол дүжүүре ыаачкаш, үне-ле халаан.

«Райком секретарынга канчап илеткээрил» — дээн бодал Кокай-оолду шиверегейлеп эгелээн. Чыскаалган чонуң кыдыында озалааш турган кожком секретарынга келгеш, хавааның дерин чотпушаан, буруузун миннип, дидим эвес илеткеп берген.

Кожком секретары Кокай-оолче карааның ужу-биле кылчаш кылдыр көре каапкаш, чонну кыйгырып чугаалаан:

— Эргим эштер! Фронтуда байдалдарның нарыядан турарын барымдаалааш, эш Фадеевти Москваже дедир келдирткен-дир. Ынчангаш бо удаада Фадеев дарга бистиниче кээп шыдавас болган-дыр. Бистер бодувустуң эалчээвисте немец-фашистиг эжелекчилерге согуг кылдыр эң-не бедик бүдүрүкчүлүг күш-ажыл-биле харылаар ужурлуг бис. Ол сорулга-биле Бора-Тайга, Улуг-Алаак, Алдан-Маадыр сумуларының арат чону эш Кокай-оолдуң башталгазы-биле «Бай-Тал» МЧАЭ-зинге барып ажылдаар. Сүт-Хөл, Кызыл-Тайга, Хөр-Тайга сумуларындан келген кижилерни кожуун даргазы башкарзын, «Шагбан-Терек» МЧАЭ-зинге барып ажылдаар. Кайы-даа МЧАЭ-лериниң хову-шөлдеринде тавычада, хөнзиле хой сиген бар, ону болуп, сараттаар эвеспе. Дуза чедирип багза чонну чепсек-херексел-биле ханды-гыл, аъшчемин эккидип, мал-магазындан сол бээрни МЧАЭ-зинге даргалары харылаар. Даарта кежээге чедир ажылдаап, тараар силер — дээш, чыыланган чонну ийи чүүке аъткарыпкан дээр чүве ийин.

Аваа МОНГУШ.
Кызыл хоорай.

ИХМ-НИҢ ПАРЛААЛГА БӨЛҮҮ ДЫҢНАДЫП ТУР

Бо чылдың март 20-ге чедир азы ийи ай 20 хонуктуң дургузунда Кызыл хоорайның эзириктер сергедир черинге 1442 кижи, оларның иштинден 403 кижи районнардан кирген. Оларның хөй кезии колдуунда Улуг-Хем, Барыын-Хемчик, Чөөн-Хемчик, Тес-Хем, Кызыл районнарның чурттакчылары болуп турар.

Аңаа хонганнарның арасында Мөңгүн-Тайга райкүүскомунуң иштиг киидис эргелекчизи О. К. Ондар база бар. Ону «Мөңгүлек» аалчылар бажыңындан эзирик турда тудуп экелген. Ам-даа мурнукузу ышкаш башкылар, оруктан болгаш дээди өөредилге черлериниң сургуулдары, студентилери эзириктер сергедир черже шуушпушаан хевээр. Чижээ, март айда Кызылдың педучилишениинин башкызы О. К. Күжүгет, Красноярскиниң көдээ ажыл-агый институдунуң Кызылда филиалының студентизи Геннадий Монгуш, автоорук техникумунуң сургуулу Мерген Саая, Кызылда курунениң педагогика институдунуң студентизи Александр Карпов болгаш өскелер-даа кирген. Иниитизи-биле студентилериниң болгаш сургуулдарының саны 34 болган, а эрткен чылын ол сан бо үеге чедир 12 турган. Профтехучилищелерде өөренип турарларының талазынган алырга, эрткен чылдың бо үезин-биле деңнээргеге 15 кижи хөй кирген. Неделяның четверг, пятница, суббота хүнеринде эзириктер сергедир черге хөй улус кирип турар. Оларның хөй кезии «Восток» автобус доктаар черге, дөртку микрорайонга, автовокзалга, арага садар магазинниер чанынга таварышкылаар. Бажың тава салыр тудуг эргелелиизин, чуртталга трезиниң бажың тудар комбинадындан, эът комбинадындан хөй кижи эзириктер сергедир черге хонганнар.

• • •

Милиция ажылдакчылары рейдилер үезинде чылыг бээр трассалар чинарын, чуртталга бажыңнарының крышаларын, подвалдарын, вокзалдарны хынап көөрге, час дүшкени-биле кады ол черлерде элээди урулгарының корум-чурум үрээшкиннери илереп турар.

Чүгле бо чылдың эгезинден бээр 8 харлыг Алеша Юдиковту милицияга үш катап экелген. Ол оон мурнунда № 10 школаның бир дугаар клазынга өөренип турган, ам өөренмейн турар. Авазы Лидия Юрьевна Юдикова оглунуң кижизидилгезинче кичээнгей салбас, ажыл кылбас, арагалаар. Кызыл хоорайның Саянская кудумчузунуң 6 дугаар бажыңында чурттап турар. Оглу ам элээди уруглар тудар черде чурттап турар.

Алексей Кудрявцев 10 харлыг. Ол база тояан кылаштап чораан. милиция ажылдакчыларынга үш катап туттурган. Бажыңынга чурттаар хөнүү чок. № 7 школага өөренип турган. Рабочая 150 дугаар бажыңда чурттап турар ачазы Сергей Антипович Кудрявцев тур када ажылдавайн турар. Ону амдыызында хайгаарал чок уруглар айтыры сайгарып көөр черде тудуп турар.

13 харлыг Олег Гаврилов эрткен чылын чангыс эвес удаа тудуп байысаатакан. Ынчалза-даа ол ам-даа хайгаарал чок хевээр. Бо чылдың январьдан эгелеп, Кызылдың школа-интернадынче өөренип барбаан.

Улуг-Хемниң Хайыраканда чурттап турар 15 харлыг Орлан Кунчумей Кызыл хоорайның кудумчуларынга тояан чораан, ийи катап милиция ажылдакчыларынга таварышкан. Ооң авазы Анна Ховалыговна Кунчумей оглунуң кижизидилгезин дээш сагыш салбайн турар.

• • •

1990 чылдың март 12-де 21 шак 18 минута турда, автоорук техникумунуң чоогунга, техникумнуң ниити чурттталга бажыны биле Кечил-оол кудумчузунуң 9 дугаар бажыңының аразынга улус кылаштап эртер черге Кызыл хоорайның чурттакчызы хамаатызы Вячеслав Сүлчүн-оолович Саттың өлүг магаболу тывылган. Ону чүрек талазынче бижектээн болган. Кеминг херекти 20 шак 50 минута биле 21 шак 10 минутага чедир үеде үүлгеткен. Кеминг херекти көрген кижилерни, ол ойле автобус доктаар черге азы ол девискээрге чораан кижилерни 02: 3-47-63; 3-47-02 телефоннарже милициядан тыныдырын диледивис. Бала ол ышкаш 21 шак үениде, «Восток» автобус доктаар черге чедир олурар мен дээш, орус национадыг чолдаачының «Жигули» машиназының иштинче кире берген аныяк тыва херээжен кижини олуртуп чораан ол машинаның ээзин дыңнадыг кылырын диледивис.

• • •

Тыва АССР-ниң ИХМ-ниң кеземче херээн истээр киидис аар нем-херем үүлгеткен даразында кижилерни дилеп тупар:

1. Такуо Манай-оолович Седен. 1968 чылда төөрүттүнген. Чаа-Хөл чурттуг.

2. Владимир Алексеевич Самбыйлык. 1969 чылда төрүттүнген. Чаа-Хөл чурттуг, оон мурнунда шиитпизи чораан. Чаа-Хөлге чурттап турган.

3. Бошко Кочарович Назаров. 1964 чылда төрүттүнген. Узбек ССР-ниң Шаробад хоорайга төрүттүнген, Кызыл хоорайның № 7 тус-кайдаан комендатуразынга херек эртиргин турган.

• • •

Бо чылдың февраль 1-ден 25-ке чедир 78 орт болган. Аңаа чилиреп когарадлыг түңү — 21300 рубль, 3 кижи өлген, 1 кижи азы-биле эрттенип балыгланган.

Март 1-де Культураның болгаш дыштанылганың Н. Гастелло аттыг парыгынга теплица тудуу өрттенген. Өрт серемчилел чок таакпылап турганының уржундан үнген. Теплицага турган хамааты А. П. Зайцев ышка бачыдаан, моорап калган. Когаралды 2350 рубльге түңнээн.

Март 16-ла ус-тывыш шеверлериң болган суй-белектер кылыр будуулгениң склады өрттенген. Орта буруу чүрүкчү-каастакчы оолга онаашкан. Өрттүң үнген чылдагаашы от-биле шын эвес хамаарылгадан болган.

Бүрүүлүг кижи арыынга, холунга 1-2 чаданың өртенин алган. 8921 рубльдиң чиңнинин түңнээн.

Март 11-ле дааранылга фабриказының филиалынга (Кызыл хоорай, Трудовая кудумчуу, 38 дугаар бажың) электри деритлерин шын эвес ажыглаанындан өрт болгаш. 1245 рубльдиң каражазын чедирген.

Өрттүң хөй кезии, 76 хуузу чурттагга секторунга онаажыр. Чылдагаанны — от-биле шын эвес хамаарылга. от салыр суугуланың үредин, чаш уруглардың үйбалай от-биле ойнаары.

• • •

Чадаана — Сүт-Хөл баар оруктуң белдиринге Чадаана хоорайда чурттап турар, кайла-даа ажыл чок Хүлер-оол Ондар ээирип алгаш, хулиганзыг дерзки чорүү-биле Чадаана ПАТБ-ниң ПАЗ-672 маркалыг автобузу оруккa чоруп орда, мурнукузу соңга шилип даш-биле буза шаапкан. Ондарны милиция ажылдакчылары туткан.

Март 24-те Чадаана хоорайга арага садар магазин чанынга, 12 шак үезинде ол хоорайның чурттакчызы Оюн-оол Саая оорларга үптеткен. Каразыттырган кижи кайда-даа ажылдавайн турар 24 харлыг Радик Ховалыгны истелге органнарынче дамчыткан.

Март 24-те 20 шак үезинде районнуң төп эмнелгезинге Улуг-Хем районнуң Хайыраканда аллээди уругларның спорт школазының директору Владимир Күжүгетти (36 харлыг) бижек-биле шаптырган, ханы балыгланган турда экелген. Каразыттырган кижи Хайыракан суурнуң чурттакчызы Алдын-оол Санчы эзирик тургаш, туттурган.

ДОМБАЙНЫҢ «ХАМНААНЫ»

● *Кыжырыг* ●

Бо таварылганы «Торгалыг» совхозта Кыргыс Намчыл-Хуурактан дыңнаан мен. Оон чугаазы бо:

— Бо Хамар, Дөргүн мынчаар хөй ашы-төлдүг Өргү Домбай дээр ашак чурттап чораан. Аң, диин дээнде арт-сын аңаа аңаа бир чүве-дир. Аңнап чораан, таварышкан үжуралдарындан хамнап турганын чугаалаанын черле үтпас мен.

Бир күзүн Сарыг-Агбаан оглу Шивит-Хууракты эдерткеш, Дүймеглигже диңнеп аъттаныпканнар. Хонуктар эртип-ле турган, ары талазынче ынайлаан тудум, олча-омаа-даа көвүдеп орган. Бир эртен Шивит-Хуурга хүнезин уруп чораан хавынын дувуи тудуп көргеш: «Ам ийи-үш каап чиир хире чүве бар-ла-дыр. Кижиниң чи-бизи хайныр, мынча хөй диинни каапкаш чана бээрге харааланчыын ам. Алды аргалыг-ла болгай сен, чүнү болган оң сен чээ, акым?» — дээн. Домбай сорап: «Улуг-Хем улуу кыштаглаңарда көжүп келген болур уккулуг. Сын аътында бистиң аалдарывыска бодаарга, олар мыяда болбазыкпе. Оон барып коктанганы дээрге боор» дээш, ертегле аъдыынче базыпкан.

Шала кежээ Элегестиң Бош-Дагда бир өгге чортуп келгеннер. Өгиүн эзлери аныяк улус. Кавайлыг уруун аадын каан, а херээжен эзин оруң кырында олурар. Эр ээзи от салып, шай хайындыраан. Азыы Лакпаа-Хуурак дээр болган. Кадайы урутиун буттары ааразаш, амга чедир сегин чаңап каанын чугаалап орган

Шайлап алгаш, аъттарын өртеп каапш, ыглаштажып орда. Шивит-Хуурак бүдүү: «Че, аным, хам өттүүнерин аайлыг эвес сен, бо уругларга сенң сүмелеп көрейн шүүме. Сүг-сагыш бажы чеден бир чүве халдаан деп таарыштырыпкай-ла сен. Хүнелиң арбызады тып алыр кончуг арга ол-ла-дыр» дээн, «Сээң сүг дег сыстып чоруур катыын дешти бергее чанчаарыл? Ат болбас бис бо, күжүрүм?» — деп удур айтырган. «Чок, ажыгбас, тышкын баарынга доңгайып чыдып алгаш, салаам бирээзин ызырып алыр мен. Мырынай хоржок хире болза, бүдүү чылбыртып үне бээр мен. Че, баштай мен кире берейн, чүвениң хирелин дыңнаалап тургаш, кирип кээр сен» — дээш, өгже углапкан.

Өгде улус чугаазын доозупканда, Домбай даштыгаа чөдүргүлээш, кирип келген. Дөрже олурткаш, катап шайын куткаш: «Хайлыг аарыгга туттургаш, бергедеп олурарывысты көруп-ле ор силер, акым. Силериң бо эжиңер «карақ көрнүр» кижи дээрге, харын амырап олур бис. Шагның кадыгбергенин база билип-ле орар бис. Мынаар кыштагда төреливис болур ашак, кадай улус бар, олар-даа ажырбас. Бичии чүведен көрүп бээр силер бе» — деп дилээн. Домбай бичии бодангаш: «Бир эвес ындыг чүве болза, ам канчаар, кылын көөрле болган-дыр ийин» — дээш, ак, көк, хүрең өңнүг пес быжындылары-биле удазын, артыш каап каан кыйган сүттүг хуунчук орту хире суг, туткууш хире сарыг-кидис, калбак даш белеткедип алган, Уругну орун баарынга олуртказ, удазында уштарын боой баглап алган пөстерин хуунчукта сугга суккаш, арты-иштин каккылап, хам өттүнүп алганып-алганып, тарбыдагылаш, сарыг-кидис кырынга ол-ла суу-биле чундурган. Оон калбак дашка от кывыскаш, оон кырынче артыш холумактыг хамык чемниң дээжизин каап, саң салгаш, өг иштии долгандыр артыжаш: «Бо чүвелерни суг бажы черге аппарып салгаш, пөстү ыяш будуунга баглап каап кел, дүүмам» — дээн. Шивит-Хуурак чышкын баарында чыпчышаан хевээр.

Элээн болганда эр кирип келгеш: «Чүү билдинер хире-дир, акым?» — дээн. «Суг бажындан дазыл-дөзү шыырак чүве халдаан-дыр. Кек хевээ ыдыктаар болза боордур» — диген. «Бистиң хөөвүста ындыг чүве бар эвес. Дөө аалдың ешкүлеринде бар чүве ийин. Орнап-даа болза, оон эккеп көрем. Бо ачыларывыска дөгерип чыдар кылдыр бир шыырак чүведен айтып бер. Иштихырның борастаптар боор мен» — деп, уруг мынчаар:

— Кожуун даргазын келдире каавыт, иелээн кады чедип келиңер — деп, кожком секретары удур даалга берген. Ийи дарга кабинетке кирип келгеш, олуруп алыры билек-ле, кожком секретары:

— Мындыг эвеспе, дарга-лар, эң-не эки аъттардан мунгулаптынар. Эш Кокай-оол дарга Бора-Тайга, Улуг-Алаак, Алдан-Маадырның чонун эвилелден бадырзын, а силер дарга Кызыл-Тайга биле Хөр-Тайганың чонун эвилелден экелиңер — дээш, ийи дарганы аътказырыпкан.

Даартазында дүүш хиреде кызыл туктарын хөлбеңнедир туткулапкан кожуунуң арат чону сумулар аайы-биле Сүг-Аксы суурнуң үстүү чарында дазырга аъттарыбиле чыскаалдыр тургулапкан турганнар. Манаан чондаа шылап эгелээн. Хүн түгүрүүнче кирген. Шекпээр дагларының кырынче чоокшулап бар чыткан, АРН кожкомунуң секретары Кокай-оолду бодунуң чаныче имнээн: «кымның-биле чугаалашкан кижи сен, катап барып чугаалашкаш, тодарат» — деп, даалга бергеш чорудупкан. Кокай-оол халыткан хевээр келгеш, рация турган терек казанактың азыынга аъдың баглап каг-ла, харылзаачыдан Кызыл-биле чугаалажырын негээн. Удаткан чок Кызылдан удур харыылаа келген. Кокай-оолдуң куланга дүүнгү чугаалашканы херээжен кижиниң үнү тодазы-биле дыңналып келген: «Кызылдан ийи батареяны Шагаан-Арыгже бадырыпкан бис. Оон бодунар утküп аар силер» дээр мындыг болган. Кокай-оол «кайгаавындан бодуңун кулаанга бүзүревейн: батарея деп чүзүл кыдыг» дээш, харылзаачыже каактарын чидирип көрген. Оозу:

— Рацияга салыр батареялар чагыы юнрген киши мен, ону чорудупканнары олдур дээрге, Кокай-оол дүжүүре ыаачкаш, үне-ле халаан.

«Райком секретарынга канчап илеткээрил» — дээн бодал Кокай-оолду шиверегейлеп эгелээн. Чыскаалган чонуң кыдыында озалааш турган кожком секретарынга келгеш, хавааның дерин чотпушаан, буруузун миннип, дидим эвес илеткеп берген.

Кожком секретары Кокай-оолче карааның ужу-биле кылчаш кылдыр көре каапкаш, чонну кыйгырып чугаалаан:

— Эргим эштер! Фронтуда байдалдарның нарыядан турарын барымдаалааш, эш Фадеевти Москваже дедир келдирткен-дир. Ынчангаш бо удаада Фадеев дарга бистиниче кээп шыдавас болган-дыр. Бистер бодувустуң эалчээвисте немец-фашистиг эжелекчилерге согуг кылдыр эң-не бедик бүдүрүкчүлүг күш-ажыл-биле харылаар ужурлуг бис. Ол сорулга-биле Бора-Тайга, Улуг-Алаак, Алдан-Маадыр сумуларының арат чону эш Кокай-оолдуң башталгазы-биле «Бай-Тал» МЧАЭ-зинге барып ажылдаар. Сүт-Хөл, Кызыл-Тайга, Хөр-Тайга сумуларындан келген кижилерни кожуун даргазы башкарзын, «Шагбан-Терек» МЧАЭ-зинге барып ажылдаар. Кайы-даа МЧАЭ-лериниң хову-шөлдеринде тавычада, хөнзиле хой сиген бар, ону болуп, сараттаар эвеспе. Дуза чедирип багза чонну чепсек-херексел-биле ханды-гыл, аъшчемин эккидип, мал-магазындан сол бээрни

Каа-Хемниң Сарыг-Септе автобудурулге бар. Ооң машина-техниказы көвей. Районнуң ажыл-агыйларының, үлетпүр черлериниң чугула чүүктерин чедирип берип, планның даалгаларын күүседип турар.

Бо автобудурулге чылдың ийи айларының планның даалгалавын 150 хуу күүседкен. Орулгалыг ажылдап турар. Чолаачыларның аразында социалистиг чарыштыг ай санында организастаан. Чолаачы эш Мамонтовтуң бригадазы чүүк дажыглаарының планын ажыр боттайдырып келген. Лакпа Семеннүң чолаачылар бригадазы база макталдыг. Олар бо хүннерде тарылга шөлдеринче органихтиг чемнигчидилгелерни чедирип, шалыпчы ажылдыңче киргеп.

Бүдүрүлгениң септелге мастерскаязында машиналарны септеп, ажыгладга киирериниче сагыш салып турар. Ооң цехтеринде даңгаар алдан ажыг харлыг хоочун. Василий Шипилин улуг машиналарның моторларын септеп турар. Чолаачы Илья Ерохин база чарыштың тиилекчилериниң бирээзи.

Өндар ОХЕМЧИКТИҢ фотозу.

Платформаны чугаалажып тур бис

КАРА ЧААСКААН ШЫДААР БЕ?

Партияның XXVIII съездизинге СЭКП ТК-ның Платформазын катап-катап ажыл, номчуп ора, эде тургустунуушкунуңун белен эвес нарын чылдарында партияның ажыл-чорудулгазы шынар талазыбиле дыка быжыккан деп кижи биле бээр. Эң ылангыя ооң одуругларында демократия алгаан. Ону Платформаның бо одуруглары бадыткап турар. **«Маркстың, Энгельстиң, Ленинниң материалисчи үзел биликшинчеринге болгаш диалектиктиг методологиязының чогаадыкчы ёзузунга шыпчывысты бадыткавышаан, оларны удуртулга болдурбушаан, бис идеологтуг хагдычак чорукту, догматизмни болгаш еске үелдерге база идеяларга эптеш чок болур чоруктарны шиитпирлик биле чайладып турар бис».** Ындыг бодалды СЭКП ТК-зы кандыг-ла бир Платформа тургузар дээш эвес, а чер-черлерде шиитпел-политиктиг байдалды хандыр өөренип көргеш, илереткен дээрзи билдингирдир.

Чижээлээрге, бистиң республикавысты ап нөрээлиңер. Иниталел-политиктиг болуушкунар мында алаэн ханылаан, чонуң республиканың политиктиг амыдыралынга кирязытган идепкейжээн. Сөөлгү үеде Тыванның демократтыг интернационалчы шимчээшкининиң дугайында ядзы-бүрү уткалыг чугаа-соот көвүдээн. Мурнуда Тыванның Улус-чу фронтузу деп аттыг турган бо шимчээшкинде түгле тывалар бар, оон ажыл-чорудулгазы республиканга чурттап турар аңгы-аңгы национал кижилериң аразынга чоруулдээлерни, харын-даа корум-чурум үрээшкинерни тывылдырып болур деп каразыышынар бар. Ол үүү хире үндезинниг? Шагаа байырлалывыл үезинде тывалар орус кижилерни эттеп-согап, өлүрер-чидирер дээш бөлүглежип, чепсегленип турар-дыр деп дамчыыр чугаа база турду. Ону дыннаап, корум-чурум камгалаар органнар ажыдып ол үеде күштелдиргеп. Шагаан-Арыг хоорайга шагаа байырлалывыл үезинде ойнап-хөглөөр кижилер аразынга шагдаалар көскүленнеп кылаштан турарга, сагышка аңчыг-даа үүве чорду. Чаңгыс черде чурттап, ажылдап турар кижилер канчап-ла бот-боттарывыстан корпар апарганывыс ол?! Шагаага каш-ла санныг орус эштер келген. Бир эвес дамчыыр чугаа эвес болза, шуптузуг аңаа кады ойнап-хөглөөр турган боор бис. Шагаа үезинде белүглежип алгаш, орус кижилерни эттээн тывалар-даа чок болгай. Өске корум-чурум үрээшкинерге турду-даа ыяш. Чүгле белүглежип, улус эттээри эвес. Тыванын демократтыг интернационалчы шимчээшкининиң дугайында дамчыыр чугаа база шак ындыг үндезин чок деп бодаар мен.

Шимчээшкинге хамаарыштыр «дидир-дидирнин» тыптып келген долу информацияны чогум. «Сут көрбейн, идиин үштүп, даг көрбейн, эдээн астып», ол организацияны экстремисчи, националисчи хөөннерге каразып эгелээни. Ооң уламы-биле национал-налдар аразынга эки эвес дамчыыр чугаа тыптып чүүлге чедирген. Ол дээрге тус черниң совет болгаш партия органнарының частырыы-дыр деп бодаар мен. СЭКП ТК-ның Платформазын база катап ажып көрээлиңер. **«СЭКП чааскаан онза эргелиг болуруңче чүткүвейн турар болгаш социалистиг нинтилелди чаартыры дээш туржуп турарларның шуптузу-биле политиктиг чугаа болгаш кады ажылдажылга кызырынга белен»** дээш одуруглар СЭКП ТК-ның Платформазында бар.

Партия, совет дээш өскедаа органнарның киржилгези-биле шимчээшкинге организастыг, удуртукчу утганышкыны берип болур дээр, зиниң чижээ демократтыг интернационалчы шимчээшкининиң тургузукчу хуралынга көөлүдү. Тыва АССР-ниң юстиция министри Ю. П. Слободчиков ийи-үш катап туруп, хуралды эрттиреринге хамаарыштыр сүмени берди. Ооң саналдарын үлээп ап, хуралды эрттирип турган эштер будулгаазынның байдалдан үндүлер.

Бир эвес шимчээшкинниң ажылынга комсомолчулар, коммунистер, республикага ылап-ла социалистиг чаартылганы күзеп турар эштер киржир болза, экстремизмге, национализмге Тыванның демократтыг интернационалчы шимчээшкининиң бербейн барып болур бис.

«СЭКП бөгүн нинтилелди демократчыдырынга бүгү талазы-биле идигни бербишаан, ооң-биле чергелештир хөй нацилыг улуг чурттуң хемчээлинге сырый каттыштырыкчы рольду күүседип турар боттуг политиктиг күш-тур» дээн одуруглар СЭКП ТК-ның Платформазында бар.

Тыванның демократтыг интернационалчы шимчээшкининиң тургузукчу хуралынга СЭКП обкомунуң, хооркомунуң аппарадының орус, тыва националдыг харыысалгалыг, холунда мандаттыг чамдык ажылдакчылары бар болду. Мандатты холга алыры дээрге, хойнинги организациязы-биле «баштактанчыры» эвес, а ооң кежигүнү болуру азы программазын хүлээп көөру, кады ажылдаарының оруун дилээри ол эвеспе? Ынчалза-даа оларның хуралга келген сорулгазы билдинмейн барды. Сонуургаткар ышкаш, аңаа-ла дыннап алыр дээш келгеннер бе, шимчээшкинге партийжи салдарны чедирер сагыштыг келгеш, арай-ла дидинмейн барганнары ол бе? Азы хурал оларның күзээни-биле эрткени ол бе?

Партияның сырый каттыштырыкчы политиктиг кужу бөгүн ажыл-херек кырында ындыг болбас ужурдуг. СЭКП ТК-ның Платформазында айытканы дег шиитпирлиг эвес болза, Тыванның демократтыг интернационалчы шимчээшкининиге партийжи салдарны чедирип шыдаар бис бе? Экстремизмден, национализмден ол шимчээшкин кара чааскаан камгаланып шыдаар бе?

Шаңгыр-оол СУВАҢ.
ССРЭ-ниң Журналистер эвилелиниң кежигүнү.

ТЕЛЕВИДЕНИЕ

АПРЕЛЬ

Понедельник

АПРЕЛЬ 2
БИРГИ ПРОГРАММА
МОСКВАДАН

6.30 120 минута. 8.30 Мультфильмнер. 9.00 «Ис-чи». Уран-чечен фильм. 10.00 [illegible] чулалы. 11.00 [illegible] ды шилип алдым». Барымдаалыг фильм. 11.30 «Пи» демдек адаа-биле. 12.30 — 13.30 «Делегейни дескиндир». Альманах. 15.30 Тиилелгениң 45 чыл болганынга. «Машиналар эвес, алдын-дыр оң». Телефильм. 16.30 «Кажгар дыштаныр турар-бис» бөлүктен. «Дилеп чоруттувус». 17.00 Уруглар шагы. 18.00 «Ленинни ноомчуп тур бис». Социализм хөгжүлдезиниң оруун шилип алганы. 18.30 «Үе». 19.00 Бут бомбүүнүң допчулалы. 19.30 «Эрткен херек» деп мультфильмниң [illegible] 11.40 [illegible] кара кадыны». Фильм-опера. 21.00 «Үе». 21.30 «Калбак-кара кадыны». Операның уланчызы. 23.20 — 23.45 Медээлер.

ИЙИГИ ПРОГРАММА
МОСКВАДАН

8.00 Эртенги гимнастика. 8.15 Эртем-тайылбырлыг фильм. 8.35; 9.35 Төөгү. 9 класс. XIX чүс чылдың бирги чартыында Россияның культуразы. 9.05 Италия дыл. 10.05 Бистиң садывыс. 10.35; 11.35 Төөгү. 6 класс. Спартактың тура халышкыны. 11.05 Орус чу-[illegible] гав 12.05 «Шилиг Стэ[illegible] [illegible] Толмачев дугайында барымдаалыг фильм. 13.45 — 14.55 «Поварлар конкурсиге чедип келгеннер...» 18.30 «Үе».

КЫЗЫЛДАН

19.00 «Салгынчыгаш». Уругларга дамчыдылга. 19.30 Уругларга фильм. 19.45 Медээлер. 19.50 Медээлер. 19.55 Чарлалдар.

МОСКВАДАН

20.00 «Тамчыктыг удунар, чаштар!». 20.15 Музыка телезабоементизи. 21.15 Т. Хохлова ырлаар. 21.30 Барымдаалыг фильм. 21.45 [illegible] өөнүгү. [illegible] фильм. 23.45 — 00.10 Мячилиг хоккей. Делегей мартылдазы. Херээженнер.

ҮШКҮ ПРОГРАММА
МОСКВАДАН

19.00 Уттундурбас хөгжүм кежээлери. К. А. Кулька ойнаар. (Скрипка). 19.35 «Буруңгу вулканның чоогунда». Телефильмниң баштайгы көргүзүү. «Урал сынарының вулкандан тывылганының дугайында». 19.55 Коллаж (реклама, чарлалдар, информация). 20.00 — 20.15 «Тамчыктыг удунар, чаштар!».

Вторник

АПРЕЛЬ 3
БИРГИ ПРОГРАММА
МОСКВАДАН

6.30 120 минута. 8.35 Мультфильмнер. 8.55 Аңнар цирги. 9.40 «Ол болган... болгак...» 10.05 Уруглар шагы. 11.05 Коллаж (реклама, чарлалдар, информация). 11.10 П. И. Чайковский. «Калбак-кара кадыны». Фильм-опера 12.30 «Үе». 13.00—14.50 «Калбак-кара кадыны» операның уланчызы. 15.45 Улусчу аялгалар. 16.00 Д. Хармс чогаалчының чогаадыкчы ажылының дугайында барымдаалыг фильм. 16.30 «Экии, музыка!». Л.- В. Бетховенниң симфониялыг чогаадылгазы. 17.30 Венгрия телевидениениң программазы. 18.30 «Үе». 19.00 Аныяктар медээзиин. 19.30 9-ку студия. 20.30 В. Шувалов орус улустуң ырларын ырлаар. 21.00 «Үе». 21.30 Коллаж (реклама, чарлалдар, информация). 21.35 Н. В. Гогольдуң чогаадыкчы ажылының дугайында телефильмниң баштайгы көргүзүү. 22.50 Чугула интервью. ССРЭ-ниң Министрлер Чөвүлелиниң Даргазының бирги оралакчызы, ССРЭ-ниң Министрлер Чөвүлелиниң аъш-чем болгаш садып алыышкыннар талазы-биле Бүрүне комиссиязының Даргазы В. В. Никитин дамчыдылгага киржир. 23.10 Н. В. Гогольдуң чогаадыкчы ажылдыңга тураскаатказ дамчыдылганың уланчызы. 00.25 — 00.50 Медээлер.

ИЙИГИ ПРОГРАММА
МОСКВАДАН

8.00 Эртенги гимнастика. 8.15 Эртем-тайылбырлыг фильм. 8.35; 9.35 География. 8 класс. Ырааккы Чөөн чүктүң бойдузу. 9.05 Француз дыл. 10.05 Француз дыл. 10.35; 11.40 Биология. 8 класс. Көдээ ажыл-агый ниг амытаннары. 11.00 «Бурда моден» сүмелеп тур. 12.05 «Экран мастерлери». Кинорежиссёр А. А. Тарковскийниң амыдыралының болгаш чогаадыкчы ажылының дугайында. 13.20 Ф. И. Шаляпин аттыг Бүгү-россияның IX опера фестивалы. 14.05 — 15.15 «Баштайгы өөрүшкүлер». Хөй сериялыг ураң-чечен телефильм. 1-ги сериязы. 17.50 РСФСР хоорайларының телестудиялары. «Көруңчүк». фильм. 13.05 Ритмниг гимнастика. 13.35 — 15.05 «Хулээлге күүседикчизин». Ураң-чечен фильм. (КУР). 17.00 Ю. М. Нагибин-биле ийи ужуражымышкын.

КЫЗЫЛДАН

18.00 «Көдээ амыдырал». «Кандыг чурттап чор сен, малчын?». «Бот-орулга-чарылга болгаш аренда керээзи». 19.00 Киножурнал. 19.10 «Азия төвү». Үндурулгеде: Медээлер. «Кызылдың хоорай партконференциязынга уткуштур». «Ажыл эдлээнин сообда». «Кеземче хрониказы». 19.40 Медээлер. 19.45 Чарлалдар. 19.50 Барымдаалыг фильм.

МОСКВАДАН

20.00 «Тамчыктыг удунар, чаштар!», 20.15 И. Гайдн. «Чаңгы». Концерт. 20.30 ССРЭ-ниң Дээди Совединиң сессиязында. 22.45 «Силерге ырлап берейн». Бот-тывынгыр ырыным Москва клубунуң 30 чыл болганынга. 23.35— 00.55 «Экран мастерлери». Кинорежиссер А. А. Тарковскийниң амыдыралының болгаш чогаадыкчы салым-чолунуң дугайында.

ҮШКҮ ПРОГРАММА
МОСКВАДАН

19.00 РСФСР-ниң алдарлыг артизи Г. Соколовтуң концерти. (Фортепиано). 19.55 Коллаж (реклама, чарлалдар, информация). 20.00 — 20.15 «Тамчыктыг удунар, чаштар!».

Среда

АПРЕЛЬ 4
БИРГИ ПРОГРАММА
МОСКВАДАН

6.30 120 минута. 8.30 Мультфильмнер. 9.05 «Экии, музыка!». 10.05 Н. В. Гогольдуң чогаадыкчы ажылының дугайында. 12.30 — 13.00 «Үе». 15.45 Музыка эртинези. В. А. Моцарт, Р. Шуман. Концерт. 16.55 «ТелеЭКО». Журнал. 17.25 Уруглар шагы. 18.25 Коллаж (реклама, чарлалдар, информация). 18.30 «Үе». 19.00 Чурукчунуң мастерскаязында. В. Ахунов биле Т. Мирджалилов. (Үзбек ССР). 19.30 «Эрги модаңың комедиязы». Ураң-чечен фильм. 21.00 «Үе». 21.30 Чугула интервью. 21.40 Телетаныжылга. ССРЭ-ниң улустуң артистери Е. Максимова биле В. Васильев. 23.10 И. С. Бах. Концерт. 23.25 «Килдер». (Экономика болгаш мөзүшынар, азы Кижиге чүү херегил?») 23.45—00.10 Медээлер.

ИЙИГИ ПРОГРАММА
МОСКВАДАН

8.00 Эртенги гимнастика. 8.15 Эртем-тайылбырлыг фильмнер. 8.35; 9.35 Информатиканың болгаш саналга техниказының үндезиннери. 11 класс. ЭСМ өөренирипге дузалыг. 9.05 Немец дыл. 1-ги чылы. 10.05 Немец дыл. 2-ги чылы. 10.35; 11.35 Музыка. 5 класс. М. П. Мусоргский. «Делгелгеден чуруктар». 11.05 Авам, ачам база мен. 12.05 «Экран мастерлери». Кинорежиссер А. А. Тарковскийниң амыдыралының болгаш чогаадыкчы ажылының дугайында. 13.20 Ф. И. Шаляпин аттыг Бүгү-россияның IX опера фестивалы. 14.05 — 15.15 «Баштайгы өөрүшкүлер». Хөй сериялыг ураң-чечен телефильм. 1-ги сериязы. 17.50 РСФСР хоорайларының телестудиялары. «Көруңчүк». Обытүң суг курлавырларын камгалаар дугайында. (Новосибирск).

КЫЗЫЛДАН

18.30 Уругларга фильм. 19.00 Тыва АССР-ниң Күртелерадиозузуун симфониялыг оркестриниң концерти. 19.30 «Тыва черде». Үндурулгеде: Медээлер. «Парторганизацияларда отчёттар болгаш соңгулдалар». «Чурттагга ораң-байырлыг — 2000». «Коску агитация — пропагандының дээштиг хевири». Медээлер. 20.05 Медээлер. 20.10 Чарлалдар.

МОСКВАДАН

20.15 «Тамчыктыг удунар, чаштар!». 20.30 ССРЭ-ниң Дээди Совединиң сессиязында. 21.15 «Адаарганавар». «Тудугжу» кооператив болгаш Дээди Совединиң сессиязында. 22.45 Молдавиянның күрүне консерваториязының педагогтарының болгаш студентилериниң концерти. 23.25 «Ада көөрүнүң чалымы». 23.55—01.05 «Экран мастерлери». Кинорежиссёр А. А. Тарковскийниң амыдыралының болгаш чогаадыкчы ажылының дугайында.

ҮШКҮ ПРОГРАММА
МОСКВАДАН

19.00 Е. Иванова ырлаар. 19.50 Барымдаалыг фильм. 20.10 Коллаж (реклама, чарлалдар, информация). 20.15 — 20.30 «Тамчыктыг удунар, чаштар!».

Четверг

АПРЕЛЬ 5
БИРГИ ПРОГРАММА
МОСКВАДАН

6.30 120 минута. 8.35 Мультфильм. 8.45 «Эрги моданың комедиязы» Ураң-чечен фильм. 10.15 Объектив. 10.50 Улусчу чогаадылганың «Радуга» телепрограммаларының 8-ки делегей фестивалы. Сенегал телевидениениң аас чогаал программазы. 11.25 Уруглар шагы. 12.25 Коллаж (реклама, чарлалдар, информация). 12.30 — 13.00 «Үе». 15.45 Тиилелгениң 45 чыл болганынга. «Орус эмчелгениң ажыл хүннери» барымдаалыг фильм. 16.05 Мультфильмнер. 16.30 «Эфиопия бөгүн». Кинопрограмма. 17.00 «Алдын шайба» клубтуң шаңналы дээш. 17.45 «Цивилизациянын салым-чолу». Философчу беседалар. 18.30 «Үе». 19.00 «...16 харга чедир болгаш оон улут назы». 19.45 «Кижи болгаш оон улут назы». Эрге-хоойлу видеоканалы. 21.00 «Үе». 21.30 Чугула интервью. 21.40 «Мээң Чайковскийим». В. Клиберн-биле ужуражышкын. 22.15 Камера делегейже кө-[illegible] рүп тур. 23.10 «Танцы, танцы, танцы... 23.40—00.05 Медээлер.

ИЙИГИ ПРОГРАММА
МОСКВАДАН

8.00 Эртенги гимнастика. 8.15; 9.25 Эртем-тайылбырлыг фильмнер. 8.35; 9.45 Бойдус артеми. 4 класс. «Таанда мен мен бе?». 8.55 Испан дыл. 1-ги чылы. 10.05 Испан дыл. 2-ги чылы. 10.35; 11.40 Биология. 8 класс. Көдээ ажыл-агый ниг амытаннары. 11.00 «Бурда моден» сүмелеп тур. 12.05 «Экран мастерлери». Кинорежиссёр А. А. Тарковскийниң амыдыралының болгаш чогаадыкчы ажылының дугайында. 13.10 Ритмниг гимнастика. 13.40 «Чедээш» телефильмниң баштайгы көргүзүү. Час байырлалын (новруз) Азербайджайга эрттиргенинин дугайында. 14.10— 15.20 «Баштайгы өөрүшкүлер». Ураң-чечен телефильм. 2-ги сериязы. 18.30 «Үе».

КЫЗЫЛДАН

19.00 Медээлер. 19.05 «Азия төвү». Программада: Медээлер. «Парторганизацияларда отчёттар болгаш соңгулдалар». «Чугула интервью». «Кадыкшыл неделялары». «Хамааты камгаламның билиглерни — ядзы бүрүзүнге». 19.35 «Өөрүшкүлер». Ураң-чечен фильм. 23.45 — 00.10 Мячилиг хоккей. Делегей мартылдазы. Херээженнер.

ҮШКҮ ПРОГРАММА
МОСКВАДАН

19.00 Уттундурбас хөгжүм кежээлери. К. А. Кулька ойнаар. (Скрипка). 19.35 «Буруңгу вулканның чоогунда». Телефильмниң баштайгы көргүзүү. «Урал сынарының вулкандан тывылганының дугайында». 19.55 Коллаж (реклама, чарлалдар, информация). 20.00 — 20.15 «Тамчыктыг удунар, чаштар!».

Пятница

АПРЕЛЬ 6
БИРГИ ПРОГРАММА
МОСКВАДАН

6.30 120 минута. 8.35 Мультфильм. 8.45 «Алдын шайба» клубтуң шаңналы дээш. 9.30 «Кижи болгаш хоойлу». Эрге-хоойлу видеоканалы. 10.45 «...16 харга чедир болгаш оон улут назы». 11.30 «Чурттга, Чер!». Экология программазы. 12.30—13.00 «Үе». 15.45 Уругларга фильм. «Дошта бора-хөкпеш». 16.45 Алдын сайгылгаан. 17.15 «Чүс-чүс чылдарның хамызындан». Кыргыстарның көшкүн чаңчылдарының дугайында. 17.50 ССРЭ-ниң улустуң артизи Е. Н. Гоголева орус болгаш совет авторларның шулүктерин. чогаалдарын номчуур. 18.30 «Үе». 19.00 Дешилге. Информация. Реклама. 19.30 А. Онегер. Концерт. 19.40 В. И. Ленинниң төрүттүнгенинден бээр 120 чыл болганынга. Хөй сериялыг ураң-чечен телефильм. «В. И. Ленинниң портрединиге штрихтер». 1-ги фильм. 21.00 «Үе». 21.30 Коллаж (реклама, чарлалдар, информация). 21.35 Чугула интервью. 21.45 «Көруңчүк». 23.15 «Ол болган... болган...». 23.35—23.50 Медээлер.

ИЙИГИ ПРОГРАММА
МОСКВАДАН

8.00 Эртенги гимнастика. 8.15 Эртем-тайылбырлыг фильм. 8.45; 9.35 Бисти долгандыр турар хүрээлел. 2 класс. Сээн-биле найырлаашкын тур мен. 9.05 Англи дыл. 1-ги чылы. 9.55 Эртем-тайылбырлыг фильм. 10.05 Англи дыл. 2-ги чылы. 10.35; 11.35 География. 6 класс. Биосфера. 11.05 «ТелеЭКО». Журнал. 12.10 Барбара Гужиньская ойнаар (скрипка). (Польша ТВ-зи). 12.50 Бут бомбүү. ССРЭ чемпионады. 13.40 «Бис-биле кады, бис ышкаш, бистен дээре кыл». ГДР-ден дамчыдылга. 14.40—15.50 «Баштайгы өөрүшкүлер». Ураң-чечен фильм. 3-кү сериязы. 18.30 «Үе».

КЫЗЫЛДАН

19.00 Уругларга фильм. 19.10 Медээлер. 19.15 Медээлер. 19.20 «Оюр-хевир» деп видеоканал. Сибирьниң национал театрларының фестивалы. 20.10 Чарлалдар.

МОСКВАДАН

20.15 «Тамчыктыг удунар, чаштар!». 20.30 ССРЭ-ниң Дээди Совединиң сессиязында. 21.15 «Адаарганавар». «Тудугжу» кооператив болгаш Дээди Совединиң сессиязында. 22.45 Молдавиянның күрүне консерваториязының педагогтарының болгаш студентилериниң концерти. 23.25 «Ада көөрүнүң чалымы». 23.55—01.05 «Экран мастерлери». Кинорежиссёр А. А. Тарковскийниң амыдыралының болгаш чогаадыкчы ажылының дугайында.

ҮШКҮ ПРОГРАММА
МОСКВАДАН

19.00 «Сактышыңын». Сергей биле Николай Радченколар. 19.20 «Монополия». Бичии бүдүрүлгелериң хөгжүп-сайзыраарының дугайында. 19.50 Ф. Шопен — Концерт. 20.00 Бүгүдеге спорт. 20.15—20.30 «Тамчыктыг удунар, чаштар!».

Суббота

АПРЕЛЬ 7
БИРГИ ПРОГРАММА
МОСКВАДАН

6.30 120 минута. 8.30 Бистиң садывыс. 9.00 Мультфильмнер. 9.20 Алдарлыг спорт мастери, чурукчу, профессионал аян-чорукчу Ф. Конюховтуң дугайында телефильмниң баштайгы көргүзүү. 9.50 «Тиилекчилер». 10.50 Поэзия минуталары. 10.55 «Кижи институду». Секс культуразының дугайында чугаа. 11.55 Тиилелгениң 45 чыл болганынга. 5 сериялыг ураң-чечен телефильм. 3-кү сериязы. (ГДР). 13.35 «Партнер». Коммерция медээзиин. 14.05 Телефильм. 14.55 «Спектр». 15.25 «Дириг амытаннар оранында». 16.25 «Байдал». Политиктиг чугаалар. 17.25 Улусчу чогаадылганың «Радуга» телепрограммаларының 8-ки делегей фестивалы. «Афганистанның аялгаларын». 18.00 «Делегей панорамазы». 18.45 Г. Козинцев режиссерлуң фильмнери. «Лир хаан». 1-2 сериялары. 21.00 «Үе». 21.30 Чугула интервью! 21.40 Телескоп 22.00 «Катқы бажы каткан эвес». С. Альтов чогаалчының бенефизи. 23.25—00.55 «Кай-кай-кайнаар? Азы попмузыкалыг, буффонадолуг, ремминсценциялыг провинциал комедия». Күүседикчилер: И. Корнелюк, И. Броневицкая.

ИЙИГИ ПРОГРАММА

МОСКВАДАН

8.00 Эртенги гимнастика. 8.15 «Хомудал». Ураң-чечен фильм. 9.40 Бүгүдеге педагогика. 10.40 Баскетболга АКШ-тың чемпионады. 11.40 Видеоканал «Совет Россия». 14.10 Видеоканал «Студия ТФ». «Дүшкен бүрүлер» барымдаалыг фильмниң баштайгы көргүзүү. 1-ги кезээ. 16.00 2-ги кезээ. 16.55 3-кү кезээ. Мультфильм. «Мен 54 харлыг апарганымда». Уран-чечен фильм. 19.25 Дешилге. Информация. Реклама. 20.00 «Тамчыктыг удунар, чаштар!». 20.15 ССРЭ-ниң Дээди Совединиң сессиязында. 21.00 «Үе». 21.30 «Вайгач». Телефильм. 22.20 Чурукчулар дугайында рассказтар. К. Васильев. 22.55 «Дүнеки сеңге». «Вальс, вальс, вальс». Киноконцерт. 23.30 — 01.05 «Ынакшыл анатомиязы». Ураң-чечен фильм. (Польша).

Воскресенье

АПРЕЛЬ 8
БИРГИ ПРОГРАММА
МОСКВАДАН

8.00 Бүгүдеге спорт. 8.15 Ритмниг гимнастика. 8.45 «Спортлото» тиражы. 9.00 «Эртен эрте». 10.00 «Адачургунга бараан болуру». 11.00 Эртенги хөглээшкининг программа. 11.30 «Аянчорукчулар клуву». 12.30 Тиилелгениң 45 чыл болганынга, 5 сериялыг ураң-чечен телефильм. «Өлүм архиви». 4-кү сериязы. 14.15 «Кадыкшыл». 15.00 Бөгүн — Агаар халдаашкынынга удур камгалал хүнү. 15.15 «Музыкалыг киоск». 15.45 «Көдээден дамчыдылга». Панорама. 17.00 Уругларга информас-публицистиг программа. 18.30 Фотоконкурс «Чер — бистиң ниити бажыңывыс». 18.35 Ж. Сарман. «Мамуре». Фильм-шин. 21.00 «Үе». 21.30 «Мөңге чүүлдер дугайында бодалдар». 21.45 «Гжель». 22.35—23.35 «Балет... балет...»

ИЙИГИ ПРОГРАММА
МОСКВАДАН

8.00 Эртенги гимнастика. 8.15 Барымдаалыг фильм. 8.25 «Шартял». Чанчылдар. 8.50 «Аажы-чаңы дең-дески ашаж». Ураң-чечен фильм. 10.20 «Мээң эртемим — башкы». Телефильм. 10.40 Аът спорту. «Ливерпульдун стипльчези». 11.10 «Силерниң үнер үенер, артист». Любовь биле Виктор Анисимовтар. 11.30 «Аян-чорукчулар клуву». 12.30 Видеоканал «Совет Россия». 15.00 Л. Бондаренко (баян) ойнаар. 15.10 «Планета». 16.10 Л. Кристи режиссерлуң фильмнери. «Лейтенант Шмидт». «Кежээки поездиге чаңгыс билет». 16.45 Телемарафон. РСФСР-ниң Театр ажылданчыларының эвилелиниң фондузунга ачы-буян чедирилгезиниң концерти. 19.45 «Тамчыктыг удунар, чаштар!». 20.00 Ачы-буян чедирилгезиниң концертиниң уланчызы. 21.00 «Үе». 21.30—00.35 Ачы-буян чедирилге концертиниң уланчызы.

КИНО

АПРЕЛЬ 1-ДЕ

«НАЙЫРАЛ»: «Тояанчы болгаш куу куш» (КУР) 9.10, 11.10, «Бедик бажыңга улус аргыштырар херек селдиң солагай талазындан» (Франция) 13.20, «Мөге даңгырак» (Индия, 2 сериялыг, 15.30, 18.30, **Видеозалга:** «Итали ёзу-биле оглениишкин» 10.00, 12.00, 14.00, 16.00, 18.00 шактарда.

«ПИОНЕР»: «Сервантец делгерезинг!» 8.30, 12.00, «Сери соңгазындан коргудар хоютку» 10.10, 13.40, 15.30, «Ак сөөк» 17.20, 21.20, «Зята биле Гита» (2 сериялыг) 19.00. **Видеозалга:** «Пингвин толу Лолонуң ужуралдары» 10.00, «Согдианадан келген уруг» 12.00, «Өжээн негээшкини болгаш хоойлу» 14.00, 19.40, «Төрээн төлү» (2 сериялыг) 17.00 шактарда.

«КАА-ХЕМ»: Чаа кинолар чыындызы 12.00, «Чеднишкининиң кайгалдары» 14.00, «Бедик бажыңга улус аргыштырар херекселдиң солагай талазындан» 16.00, «Хостал. ганың кыйгызы» (2 сериялыг) 18.00 шактарда.

«ВОСТОК»: «Башкарыкчының ужудуушкуну» 10.00 «Дургуннар» 11.50, «Крокодил Данди-2» (Австралия, 16 хар четпээннер кирбес) 13.40, 15.50, 18.00, 20.10 шактарда

«ЕНИСЕЙ» к/б: «Чечектиг шар» 14.00, «Бүгү-ле ыяш-ныл ол ышкажыл» 17.10, 19.20 шактарда.

АПРЕЛЬ 2-ДЕ

«НАЙЫРАЛ»: «Букшураан доллар» (Венгрия) 9.00, 10.50, 12.40, 14.30, 16.20, 18.10, 20.00. **Видеозалга:** «Итали ёзу-биле оглениишкин» 9.30, 11.30, 13.30, 15.30, 17.30, 19.30 шактарда.

«ПИОНЕР»: «Коргудуушкуннар» (Польша) 9.00, «Хоютку» (2 сериялыг) 10.20, 13.00, «Мөге даңгырак» (Индия, 2 сериялыг) 15.40, 18.20, «Федор Кузькиниң амыдыралындан» (2 сериялыг) 21.00 шактарда.

«КАА-ХЕМ»: «Кедээшкин» 14.00, 15.50, 17.40, 19.30 (үзээткан) шактарда.

«ВОСТОК»: «Чараш чорук өрээлэр» (КУР) 16.50, 20.10, «Дургуннар» (Франция) 15.00, 18.30 шактарда.

«ЕНИСЕЙ» к/б: «Ынакшаан эр кижи» 17.00, 19.00 шактарда.

667000, Кызыл хоорай, Красноармейская, 100

Редактор
В. Ф. ЧАДАМБА

ТЕЛЕФОННАРЫ: ◆ редактор — 3-43-34: ◆ оралакчылары — 3-33-91; 3-34-17: ◆ приемная — 3-34-26: ◆ харыысалгалыг секретарь — 3-34-92: ◆ оралакчылары — 3-45-93. Кылдыстер: ◆ партийжи амыдырал — 3-36-82; 3-36-25: идеология — 3-34-57. ◆ совет тургузуг — 3-34-98; 3-41-23: ◆ үлетпүр — 3-34-49; 3-36-73: ◆ агроүлетпүр — 3-41-16: ◆ культура — 3-39-15: ◆ информация — 3-37-11: ◆ чагаа кылдыын — 3-39-03: 3-34-39: ◆ очулга — 3-34-93: корректорлар — 3-37-11 ◆ үндүрүкчүлер — 2-27-41: ◆ солун келбейя барганда — 2-32-75 ◆ бухгалтерия — 3-43-41:

Чылда 300 катап үнер
Хемчээли 2 парлалга амазы
Тиражы 28000 экз.

Тыва АССР-ниң Ном үндүрер чер. полиграфия болгаш ном садыының херектериниң талазы биле күрүне комитединиң типографиязы. Кызыл. Щетинкин болгаш Кравченко кудумчузу, бажың № 1.

Чагыг № 397. ТС — 00278.

Тувинская республиканская БИБЛИОТЕКА им. А. С. Пушкина

Бүгү чурттарның пролетарийлери, каттыжыңар!

ШЫН

СЭКП Тыва обкомунуң, Тыва АССР-ниң Дээди Совединиң болгаш Министрлер Чөвүлелиниң органы

1990 чыл апрель 3 вторник № 77 (14277)

1925 чылда үндезилеттингеи

Ертээ 3 чеп.

СОҢГУ ЧҮК УЛУСТАРЫНЫҢ АССОЦИАЦИЯЗЫ ТУРГУСТУНГАН

Чурттуң делгем девискээрлиг районнарының үндезин чурттакчыларының сонуургалын март 31-де болуп эрткен Соңгу чүктүң эвээш санныг улустарының съездизинге тургустунган ассоциацил камгалаар.

Хуралга келген бүгү делегацияларның төлээлери биче улустарның берге байдалдарының дугайында чугаалаан. Ооң чылдагааны чаңгыс — ол дээрге тус черниң чурттакчыларының турар девискээрине министерстволарның болгаш ведомстволарның ажыл-агый холгаарлаашкыны, национал политиканга хажыдыышкыннар, социал чыдыш калган чорук, экологтуг байдалдың кескүзүү-биле бакшырааны.

Соңгу чүктүң эвээш санныг улустарының ассоциязы бодунуң программазында эвээш санныг улустарның политиктиг, социал болгаш экономиктиг эргелерин боттандырарынга, амыдыралдың болгаш бойдусту ажыглаарының чаңчыл болган овур-хевирин катап тургузары-биле сырый холбашкак оларның культуразының онзагай талаларын камгалаарынга идепкейлии-биле салдар чедирерин. Соңгу чүк улустарының чурттап турар девискээрининң бойдус камгалалын контрольдаарын боттандырарын айтып турар. Бо сорулга-биле ассоциация оларның сонуургалын күрүне, ажыл-агый, суд болгаш өске-даа органнарга база алын черлеринге төлээлээр.

Уставта көрдүнгенин ёзугаар, чүгле Соңгу чүк улустары эвес, Ыраккы Соңгу чүктүң, Сибирьниң болгаш Ыраккы Чөөн чүктүң биче улустарының амыдыралчы сонуургалын чоок көрүп турар кандыг-даа нацияның кижизи ассоциация кежигүнү болуп болур.

Съездиниң делегаттары Декларацияны хүлээп алган. Девискээрниң чээрби алды улустарының чүгле чедизи национал автономиялыг болуп турарын документиде айтып турар. Эвенкилерниң, нанайларның, саамнарның, селькуптарның болгаш совет Соңгу чүктүң өске-даа төлээлериниң күрүне, экономика болгаш эрге-хоойлу структураларының чок болуп турары каттыжылга чорудуларың, национал бот-медереддиң катап тургустунарын нарыыдадып турар. Ынчангаш национал районнарны база көдээ Советтерни катап тургузары-биле чергелештир төрел-бөлүк болгаш төрел салгал Советтери, старейшиналар Советтери ышкаш бот-башкарылганын ындыг хевирлеринче эглирн чугула деп, съезд санап турар.

Девискээрниң үлетпүрге шиңгээдип алыышкынының принциптерин эде көөрүн, бойдус курлавырларының ажыглалы-биле холбашкан кандыг-даа улуг хемчээлдиг төлевилел эвээш санныг улустарның девискээр ассоциациязының экспертизазын албан эрткен турарын съездиниң киржикчилери Декларациязында негеп турар.

Делегаттар боттарының чаңгыс чер-чурттугларын сагыш-сеткилин көдүреринче, бодунуң амыдырал-чуртталгазының эде тургустунуушкунунче идепкейлиг киржиринче кыйгырган. Чүгле национал чаңчылдарга база социалистиг идеалдарга шынчызы-биле быжыглаттынган боттарының күжү болгаш угааны-биле келир үени магадылап болурун Декларацияда чугаалап турар.

НИИТИ САГЫШ САЛЫЫШКЫН ХЕРЕК

Соңгу чүктүң эвээш санныг улустарының съездизи

Соңгу чүктүң эвээш санныг улустарының съездизиниң март 31-де ажылын уламчылааны Кремльдиң Улуг ордузунга уран чүүл кылыгларының делгелгези Соңгу чүк улустарының кайгамчык салым-чаяанныын бадыткап көргүскен. Ынчалза-даа ол өөрүшкүнү дүвурел база солуп турар. Дылды, культураны, чурттап чаңчыккан черин, амыдыралчы овур-хевирин камгалап арттырар айтырыг тургустунган.

Соңгу чүктүң чээрби ажыг аңгы сөөк-язы улустарының моон соңгаргы салым-чолун тодарадыры — съездиниң сорулгазы. Эвээш санныг улустарның мурнунда тургустунган сорулгаларның дугайында чыышка келген бүгү кижилер чугаалап турганнар. Кол айтырыглар болза, министерстволарның болгаш ведомстволарның үндезин чурттакчыларның турум черлеринге холгаарлаашкыны, национал политикада хажыдыышкыннар, социал хөгжүлде чок чорук, экологиянның аажок баксырааны болуп турар.

Санал бергеннер — Таймыр автономнуг округтуң ассоциациязының президентизи, долган Н. Н. Большаков, «Кангаланский» совхозтуң ивижизи, чукча А. С. Гырголькау, Национал школалар эртем-шинчилел институдунуң улуг эртем ажылдакчызы, эвенк З. Н. Пикунова, Якут АССР-ниң Соңгу чүк улустарының ассоциациязының президентизи, эвенк А. В. Кривошапкин, Алыгджер суурнуң участок эмнелгезининг кол эмчизи, тофа Р. А. Киштеева, Сахалин областың Соңгу чүк улустарының ассоциациязының төвүлелининг даргазы, орок Н. В. Соловьев, Сургуттуң аңнаыр совхозунуң аңчызы, ханты И. И. Сопочин, «Восток» колхозтуң партком секретары, нивх Г. Н. Псягин, ССРЭ-ниң улустуң депутады, нанай Е. А. Гаер болгаш өскелер-даа ол дугайын чугаалап турганнар.

Эргежок чугула бүрүн эргелерни тыпсыры-биле автономнуг округтар дугайында хоойлуну ажылдап кылыры чугула деп санал база үнүп турган. Соңгу чүк улустарының бот-эргелелининг болгаш эрге-хоойлу камгалалының хевирлерин сайзыраңгайжыдары база негеттинип турар.

Санал бергеннериң бодап турары-биле алырга, кол айтырыг — чер дугайында айтырыг болур. Тундрага мындыг хой вездеходтарның, ындыг хой экспедицияның херээ бар бе? Совхозтарның иви оъттаар черлери ам чок апарган. Черниң участок бүрүзү тодаргай зэлиг болур ужурлуг. Съездиге херээженнер дугайында айтырыг база тургустунган. Оларның акша-шалының эде көөрү чугула. Поляр дээрбээнің ындында кижилерниң чаңчыл болган харылзааларын база экижидер херек. Экологтуг тускүс национал паркты тургузары, Эвенк автономнуг округту арыг агаарлыг чер кылдыр арттырары чугула деп айтырыг тургустунгулаан.

Национал биче улустар боттарына артык эргелер болгаш чиигелделер негевейн турарын чугаалааннар. Олар боттарының күш-ажылын чүс-чүс чылдарда кылып келген үүлезинче угландырарын негеп турар.

Ол бүгү ажылдарны кылып чорударынга Соңгу чүктүң эвээш санныг улустарының ассоциациязы магадылал болур деп идегел бар. Ол организация Соңгу чүктүң эвээш санныг улустарының политиктиг, социал болгаш экономиктиг эргелерин боттандырарынга, оларның культура талазыбиле онзагай үүлдерин камгалап арттырарынга, чаңчылдарын болгаш ёзулалдарын катап тургузарынга идиг бээр ужурлуг.

(СЭТА).

ССРЭ-ниң Президентизиниң ССРЭ-ниң Дээди Совединге угуулгазы

«Херээженнерниң байдалын экижидер, нени болгаш чашты камгалаар, өг-бүлени быжыглаар талазыбиле соңгаарлаттынмас хемчегтер дугаында» доктаалды мурнады көөр чурум ёзугаар чугаалажып көөрүн болгаш хүлээп алырын ССРЭ-ниң Дээди Совединге саналдап тур мен.

Ол дээрге чүгле өйү келген социал-экономиктиг айтырыг эвес-тир. Бистиң ниитилеливистиң амыдыралының үндезиң айтырыының дугайында, ооң амгы болгаш келир үезиниң дугайында чугаа чоруп турар. Өске адырларда ажыл-херектиң байдалы кайы-даа хире чидиг болза, иелер болгаш чаштар дугайында сагыш салышкын чүден артык болур ужурлуг. Оларже кичээнгей — кандыг-даа ниитилелдиң, хамыктың мурнунда социалистиг ниитилелдиң культуразының, хөгжүлдезининң эң чугула көргүзүглериниң бирээзи болур.

Ындыг турбуже, бо талазы-биле шыдажыр арга чок байдал тургустунган. Бүдүрүлгеге-даа, бажың ажылынга-даа херээжен кижиге оиаашкан ийи даклыр чүүк, оларның күш-ажылын организастаарында, кадыкшылын камгалаарында, социал-амыдырал хандырылгазында чедир бодап кылдынмаан үүлдер херээженнериң амыдыралын дыка нарыыдадып, оларның кадыкшылынга, өг-бүледе байдалынга, чаштар кижизидерининге салдар чедирип турар. Күрүне пособиелерин болгаш чингелделернің ам күштүг болуп турар системазы дыка хөй өг-бүлелерниң материалдыг чаагай чорууп болуур-чогууруу-биле хандырбайн турар. Ылаңгыя хөй уруглар-лыг өг-бүлелер, бот иелер, уруглар бажыңнарынга болгаш уругларның еске-даа тускай албан черлеринге кижизиттиргеннер дыка берге байдалда.

Амгы үеде нени болгаш чашты камгалаарының, өг-бүлени быжыглаарының бүгү таладыг күрүне программазы белеткеттинип турар. Ону ажылдап кылырын дургедедир айтышкынны берген мен. Ооң-биле холбаштыр орулгазы эвээш өг-бүлелерниң байдалын экижидер талазы-биле бирги зэлчегниң хемчеглерин амдыгаштан, соңгаарлатпайн боттандырары эргежок чугула апарган болгаш аргалары бар дээрзинге бүзүредигмен.

Чаштарга күрүне пособиелерин тыпсырының хемчээлин, чурумун болгаш нелделерин, божуурунуң шөлээлериниң болгаш чаш уругну азыраарының шөлээлериниң хуусаазын үндезинн-биле эде көөрүн саналдап тур мен.

Ниитилел бүдүрүлгезинге күш-ажыл-биле чаштар кижизидилгезин дүүштүрер арганы бээр таарымчалыг байдалдарны ада-иеге күрүне тургузар хүлээлгелиг. Ажылдың өскерлиичел графигин, долу эвес ажыл хүнүн тургузарының улам калбак аргаларын хоойлуу-жудулга чурумуы ёзугаар көөрү чугула. Күштүг болуп турар хоойлужудулганың бо талазы-биле адаларның, азыракчыларның, өг-бүленің чаш уругнуң кижизидилгезинге дорт киржип турар еске-даа кежигүнүнүң эргелерни кызыгаарлап турары база чеп эвес деп санаар мен.

Сааттыг херээженнерниң, иелерниң күш-ажылын болгаш эмнээшкинин органи-застаарының дугайында хөй-хөй нормаларны болгаш дүрүмнерни эде көөрү эргежок чугула деп санап тур мен. Херээженнерниң күш-ажылын чиигедир, психофизиологтуг болгаш хар-лазы онзагай талаларын шын барымдаалаар талазы-биле боттуг байдалдарны тургузары дээш совет болгаш ажыл-агый удуртукчуларының харыысалгазын бедидерни саналдап тур мен. Херээженнерге болгаш элээдилерге аар болгаш хоралыг мергежилдериң данзызын, ажылдың нормазын эң кыска хуусаада эде көөрү, херээженнерни дүнеки ажылдарга ажылдадырын кызыгаарлаары, а чаш уругларлыг херээженнерге хамаарышты-тыр оны шуут болдурбазы чугула. Хоралыг ажылдарда хаара туттунган херээженнерниң кадыкшылын камгалаарын хандырар шинитпирлерни дарый хүлээп алыр херек.

Чаштарны эмнээр болгаш иелерниң бөжуурунга дузалаар эмнелге-профилактика албан черлерин тударынга болгаш дериг-херекселдер-биле четчелээринге, эргежок чугула херекселдерни болгаш эмнерни, чаштарның аъш-чем продуктуларын даштыкыдан садыл алырынга валюта акша-хөренгизин калбартыры онза чугула деп санап тур мен.

Саналдаттынган бо хемчеглерни боттандырарынга немелде, харын-даа эвээш эвес чарыгдалдарны негээри чугаажок. Ынчалза-даа ол сорулгаларга акша-хөренгини күрүне чарыгдалдарын кызырганының болгаш бодүүшүктеннинің күсёл-биле чедип ап болур. Бо бүгү үүлдер чаш уруглыг миллионнан-миллион өг-бүлелерниң материалдыг чаагай чоруун кескүзүү-биле экижидер арганы бөөр. Ол ышкаш хөй чүүлдерни республикаларның, областарның, бүдүрүлгелерниң курлавырларының күсёлп-биле кылып болур. Мында кол чүүл — айтырыгларны чогуурү-биле билир чорукту болгаш оларны шинитпирлээри дээш сонуургалдыг хамаарыжыганы тургузары болур.

М. ГОРБАЧЕВ.

ССРЭ-ниң Президентизиниң Литва ССР-ниң чонунга Кыйгырыы

Литва ССР-ниң хөдүлүг хамаатылары!

Чүртка берге үеде силерге кыйгырыгны кылып тур мен. Литва ССР-ниң Дээди Совединиң бо чылдың март 11-де шиитпирлери бистерниң шуптувусту берге байдалга таварыштырды. Республиканы Совет Эвилелинден дораан-на аңгылап, чарар дээн Литваның амгы удуртулгазының оралдажышкыннары, чаңгыс талалап негелделиг хөделир дээн ооң шилип алган тактиказы республиканың бүгү чонунуң — литваларның болгаш литва эвестерниң-даа таарымчалыг амыдыралын база айыыл чок чоруун кыжаныышкынга таварыштырып, чүртка хаңы сагыш-сеткил дүвүрээшкинин болдуруп турар.

Республиканың, ооң чонунуң салым-чолунга, бүгү чурттуң эрге-ажыктарынга хамаарышкан өскерилгелерни далаш-биле, чаңгыс-ла дүне, сүмележилге болгаш чугаалажып көрүүшкүн чокка Конституцияга киирип, шиитпирлерни хүлээп ап турары чүүлдүг бе, ынчаш?

Политика талазы-биле сарыыл чок чорукту кылырындан ойталаарынче ССРЭ-ниң улус депутаттарының III Съездизи кыйгырган болгай. Сарыылдыг угаанче ол кыйгырыгга Литваның удуртулгазы харыысалга чок болгаш карышкак шиитпирлерни улаштыр хүлээп алыры-биле харыылаан. Ындыг хөделиишкин Литва ССР-ни эвилелдешкен өске республикаларга, ниитизи-биле Совет Эвилелинге удурланыштыр тургузуп, бистиң улустарывыстың аразынга төөгү талазы-биле тургустунган харылзааларны болгаш кады ажылдажылганы божаңнадып турар.

Литвада кылдыын турар хөделиишкиннерниң кандыг-даа шынныг үндезини чок. Совет федерацияның үндезин айтырыгларын демократтыг үндезинге херек кырында чогум-на шиитпирлеп эгелээн үевисте ындыг хөделиишкиннерни боттандырын турарлар-дыр.

Бо талазы-биле бистиң туружувус кандыгыл? Бистиң туружувус чуртувустуң бүгү улустарының хостуг болгаш бот-амыдыралдыг хөгжүүрүнүң идеяларынга, оларның бот-башкартынар талазы-биле дүрүм ёзугаар эргелерин база бүрүн эргезин хүндүлеп көөрүнге шынчы болуп турар. Ол шынчы чорук литва улуска бүрүнү-биле хамааржыр.

ССРЭ-ниң составынга, ооңбиле харылзааны үспейн, ёзулуг бүрүн эргени боттандырары болдунмас деп силерни бүзүредирип ам оралдажып турар-дыр. Ол оралдажыышкынны кылырда шаандакы эрги сеткил хомудаашкыннарын өөскүдүп, кады чурттап келген амыдыралдың чүгле багай талаларын кедергей көргүзүп, ажыглап турар. Ийе, эрткен үеде эвээш эвес багай чүүлдер турган-на харын, оларны бистер бир дөмей буруу шаап турар бис. Ындыг чөптүг эвес чүүлдер чүгле литва улуска хамааржыр эвесле болгай. Бистиң чуртувустуң кайы-бир чону амгы үеде өжегерээн азы өш-биле дорамчылаткан дээр хөөн-биле эде тургустунуушкуннуң политиказын кым-даа буруудадып шыдавас.

Хөй чылдарда чаңгыс бажыңга чурттап келдивис. Ол үени чүгле багай сөс-биле демдеглеп болур бе, ынчаш? Литваның литературазы болгаш шүдүглели, театры болгаш кинозу, хөгжүмү болгаш архитектуразы, өөредилгези болгаш спорту совет культуразының хөй янзы хевирлеринге астыгып, чиде берген деп бе? Силерниң үлетпүрүкер болгаш көдээ ажыл-агыйнар дем каттыштырган күш-ажылга, өске республикаларның акы-дүүма дузазы-биле хөгжүп келбээн деп бе? Берге үелерде чурттуң өске улустарынга Литва бодуу найыралдыг холуп сунмаан деп бе? ССРЭ Конституциязы литва хамаатыларының бадылаашкынналары-биле быжыглаттынмаан деп бе, бүрүн эргелиг республика — Литва ССРЭ Конституциязын хөй чылдар дургузуунда ак сеткилдиг болгаш шынчызы-биле сагыш келбээн деп бе?

Литваның амгы удуртукчуларының чарылдырыынчы хөделиишкиннери ССРЭ-ниң өске республикалары-биле экономиктиг, эртем-техниктиг болгаш өске-даа харылзааларга салдарлыг болбас деп силерни бүзүредирип оралдажып турар-дыр. Ынчаарга оларның ындыг оралдажыышкынында барымдаа чок. Чүге дээрге ол харылзаалар удур туржуушкуннуң болгаш каржы негелделерниң, бот-боттарын хүндүлешпезиниң, националдар аразының ылгай көрүүшкүнүнүң байдалынга эвес, а чүгле идегежириниң болгаш бот-боттарынга дузалажырының таарымчалыг байдалынга чогумчалыг хогжүп, чаагай үретүннелдерин бээр ийик.

ССРЭ Конституциязын ажыы-биле херекке албас чорук, совет хоойлуларны үрезини, эвилел хүлээлгелерин күүсетпейн барганы бүгү чурттаа чөптүг киленнээшкинни болдуруп турар. Литвада болуушкуннар-биле холбаштыр дендии сагыш човаашкыныы болгаш элдепсилиишкинни илергейлээн хөй чагаалары болгаш телеграммалары ССРЭ-ниң Президентизи, ССРЭ-ниң Дээди Соведи, ССРЭ-ниң чазаа ап турар. ССРЭ Конституциязын камгалаарын, чарыгдырыкчыларның таварыштырган когаралындан Эвилелди камгалаарын кижилер иеген турар. Экономиктиг, политиктиг, административтиг үглуг, дээштиг хемчегларни алырын саналдап турар. ССРЭ-ниң составынга Литваның киргенининң сөөлүнде аңаа дамчыдып берген девискээрлерни дедир эгидип алыр дугайында айтырыгны Белоруссияда болгаш Калининград область көдүрүп турар.

Республиканың бодуунда болгаш оортан дашкаар ону долгандыр байдал ниитизи-биле кедергей чидиглени берген. Бир эвес сарыылдыг угаанны дыңнавас болза, болуушкуннар бистиң шуптувуска халаптыг уржуктарны таварыштырар ийик. Ону болдурбас талазы-биле бир ап-сеткилдиг болур ужурлуг бис.

Хүлээп алганы чөрүлдээриг - актыларыны доп-дораан күш чок болдурарывыс Литва ССР-ниң Дээди Соведин кыйгырган мен. Ону ынчаар кылыр чорук кара чаңгыс шын үндезинге — ССРЭ Конституциязының хемчээлинге бүгү айтырыгларны чугаалажып көөр арганы бээр.

Мээң кыйгырыымны Литва ССР-ниң хамаатылары деткиир дээрзинге идегелди илергейлеп тур мен.

М. ГОРБАЧЕВ.

РЕСПУБЛИКАДА ХОЙ ООЛДААШКЫНЫ

(1990 чылдың март 30-де)

Районнар	1	2	3
Бай-Тайга	21072	11604	11238
Мөңгүн-Тайга	27067	22367	19881
Барыын-Хемчик	23299	16550	15450
Өвүр	43682	10480	10145
Сүт-Хөл	26954	19700	19379
Чөөн-Хемчик	24044	17943	16357
Улуг-Хем	46463	35739	32334
Таңды	42347	35122	29176
Бии-Хем	32247	23292	19108
Тожу	2713	2204	1642
Каа-Хем	20437	15161	13076
Тес-Хем	31002	22396	21348
Эрзин	37022	29211	28203
Кызыл	26740	21925	20061
Республика	**404989**	**283694**	**257398**

Тайылбыр: 1—ниити төрүүр хой, 2—төрээни, 3—ам камгалап алган хураганы.

Сүт саап, садып турарының медээзи

(1990 чылдың март 30-де)

Районнар	Хонукта ниити саалда (кг.)		Хонукта садып турары (кг.)		1 инектен саалда (кг.)	
	1989	1990	1989	1990	1989	1990
Бай-Тайга	1383	1450	1146	1224	3,7	4,2
Барыын-Хемчик	4797	4300	3982	3800	5,1	3,3
Өвүр	507	287	507	287	1,0	0,7
Сүт-Хөл	3367	3102	2821	2519	4,0	3,5
Чөөн-Хемчик	7775	8643	6910	7558	4,4	5,5
Улуг-Хем	13518	12048	12409	10619	5,0	4,4
Таңды	22293	22958	19758	20684	6,3	5,9
Бии-Хем	19877	12180	16190	7540	5,3	3,4
Тожу	1020	805	734	585	2,1	1,7
Каа-Хем	13421	13311	8996	10551	6,2	5,1
Тес-Хем	1985	1956	1475	1158	2,4	3,0
Эрзин	1873	1785	1379	1465	2,6	2,7
Кызыл	9840	9490	8890	8540	5,1	4,9
Республика	**101649**	**92315**	**85204**	**76530**	**5,0**	**4,4**

Бо үстүнде сан-чурагайлардан алырга, эрткен чылдың бо үезинге бодаарга, ниити республикада сүттүү саары болгаш садары кудулаан-дыр. Дүвүрээзининг байдалда-дыр бис. Моон кол-ла чылдагааны болза, мал чеми чедишпес дээр бис, ынчалза-даа малды ажаап азыраарында эң-харыысалга чок чоруктар-биле база ону тайылбырлаар апаар.

Бисте бир кол көргүзүг — сүттүң барааныг чоруу болгай. Бо талазы-биле Өвүр, Таңды, Кызыл районнарда байдал эки: кайызында-даа 90 хуу ажыг, а овуржүлер сагганы бүгү сүдүн шуптузун күрүнеге дужаап турар. Тес-Хем биле Бии-Хемниң көргүзүү республикада эң-не куду — 59-62 хуу боон турар. Мындыг таварылгада күрүнеге сүт садарының планын канчар күүседирил?

«Хемчик» совхозтуң албан черлери азы ажылчыннары дирекциядан автомашина хереглей берзе, Андрейни-ле бээрин дилээр. Чоннуң шак ындыг хүндүткелин чаалап ап деп чүве белен эвес. Улус аңаа ынаныр, ооң автомашиназы үрелбес. Боду биче сеткилдиг, ажыл дээнде чажам дивес. Эрткен чылын ол элээн хөй бензинни кампап алган.

ГАЗ-53 маркалыг ооң машиназын бо хүннерде малчыннарга бо-ла көрүп болур. Тайгада бир кыштаг ыяжын ол бо чоокку хүннерде суур чоогунда Шолук-Хову деп черже көжүрген.

ЧУРУКТА: А. Ш. Саая. Ондар ОХЕМЧИКТИҢ фотозу.

БАШТАЙГЫ ОРГАНИЗАСТЫГ СЕССИЯЛАР

Республикада улус депутаттарының район Советтеринде чаа чыштың баштайгы организастыг сессиялары эртип турар. Ооң ажылынга чер-чер Советтерниң улус депутаттарынга чаа соңгуттурганнар идепкейлиг киржип тураржар.

ТОЖУ РАЙОН. Район Совединиң улус депутаттары баштайгы организастыг сессиязынга чыглып кээп, ооң ажылынга идепкейлиг киришкен. Улус депутаттарының Тожу район Совединиң даргазын база райкүүскомунуң даргазын ол сессиянга соңгаан. Ол албан-дужаалдарга шилилгеня улус депутаттары альтернативалыг байдалга чоруткан. Соңгулдаларның түңнели кандыг болганыл? Организастыг сессиялга Тожу район Совединиң даргазынга Дадар-оол Хомушкүевич Мылдык соңгуткан. Владимир Васильевич Содунамны район Совединиң улус депутаттары райкүүском даргазынга альтернативалыг байдалга соңгуп алган.

УЛУГ-ХЕМ РАЙОН. Район Совединиң организастыг сессиязы аңаа база болуп эртиен. Улус депутаттары Улут-Хем район Совединиң даргазынга Дандар-оол Хаңгырбаевич Ооржакты соңгаан. Райкүүском даргазынга Бадарчы Сенгиевич Седейни соңгаан дугайында шиитпирни сессия хүлээп алган. Шилилгелер база альтернативалыг болган.

Улут-Хем районнуң улус-чу контроль комитединиң даргазынга сессия Виктор Хулугурович Идамны катап соңгаан.

Улус депутаттарының район Советтериниң организастыг сессиялары республикада бо хүннерде уламчылап турар.

ЧЕДИ ЧҮЗҮН МАЛЫМ ТУРДА...

ДӨЖЕКТИГДЕ ТӨРЕЛ-ТӨРЕЛ МАЛЧЫННАР

«Алдан-Маадыр» совхозтуң кезек девискээрии Дөжектиг дээр. Ында Оргу-Шөл бригадазынга хамаарыжыр малчыннар ажылдап, чурттап турар. Эргип кезинрге солун улус, колдуу-ла төрелдер, адак-ла дизе кудалышкылар. Сактырга, кайывыс-ла шыырак малчын болурул деп чарышкан, маргышкан-даа ышкаш.

Кырлаң ажарга-ла, аал. Орук берге, шаптараазынныг. Ол бөлүк малчынарның эң улуу Серен Аныяновыч Ооржак. Тыва АССР-ниң алдарлыг малчыны кижи, ам пенсияда. Совхозунуң хураганын кадарып турар. Өөнүн хереэжен ээзи Ыштыг-биле хуузукта мал-маганныг. Ол хойлары төрүп турар чорду. Шын харын, барып-барып малчын кижи боду хуузунда мал чок турарга, атка таарышпас, ыянчыг ыйнаан. С. А. Ооржактың ажыл, амыдыралы солун. Мурнунда ол каш чыл улаштыр Шекпээр хойжу бригадазын удуртуп келген. Ат-сураглыг-даа турган. Малчынавышаан, өөрүү удуртуп баштап турган. Хүндүс хой кадарар, а кежээ-ле аалдарны кезип чоруптар. Ынчаар ажылдавас болза хоржок. Боду 100 хойдан 100—120 чедир хураганнарны доруктуруп ап турган, а бригадазы 100 хойдан хураганны черле 87-ден кудулатпаан. Бир хойдан дүк 2—2,5 килограмм. Ам-на харын бо малчынарның көргүзүү кудулаанын Серен Аныяновыч кайгап чугаалап олурар. Ооң чылдагааны чүдел? Малчынарның азырадынчы хөөнче киргени аажок. Малды эмин эрттир чылыглаар апарган. Ынчангаш ол аарыычал, хээрек. Уксаазы база будалган. Ооң уламындан ам 100 хойдан 70—85 хураганнарны алырга, эки деп санап турар. Дүк шуут дыка кудулаан: 1 хойдан 1,2 килограмм.

Совхозка өшкүнүң арбылады өстүрер болза эки деп, С. Ооржак санап турар. Түге дизе ооң дүгүнүң өртээ аажок улгаткан. Дежектиг дээрге өшкү малга тергиин таарыжыр оран.

Серен Аныяновичиниң бир дунмазы Доржу Ооржак республиканың эң шыырак малчынарының бирээзи чораан, каш удаа чемпионнап-даа турду. Күш-ажылдың Кызыл Тук орден-биле шаңнаткан кижи. Алышкылар келээ алдар-сураглыг. Ам оларның салгакчылары төрээн черин вызымак күш-ажылы-биле алдаржыдып чоруур. С. Ооржактың кожазы—кады төрээн дунмазы Чуруш. Эрткен чылын Чуруш Аныяновна республика Наадымынга киришкен. Бо өг-бүле ам 20 ажыг чыл дургузунда малчыннап келген. Кыштаанда чунар-бажыңны боттары-ла кылып алган. Өдек-кыштаанның девискээри арыг-силиг, артында делгем кылдыр көстүр. Аная электри шугумун 1988 чылда киирген.

Эрткен чылын бо өг-бүле аренда керээзи-биле ажылдааш, 2000 ажыг рубльди немелде толевирге алган. 27 тонна сигенин күзүн белеткээш, боттары сөөртүп алган. Ам ону малынга берип, онча-менди туралар. 100 хойдан 87 хураганны доруктургаш дужаган. Чуруш биле Бопуяк Ооржактарның бажыңынга кире бээрге, Тыва АССР-ниң Дээди Соведиңиң Президиумунуң Х"ндулел бижии баштады шаңналдар-ла хөй.

Өг-бүле 9 уруглуг. Оларның өөредилгези, кижизидилгези магалыг. Улуг оглу Олег Ак-Довуракта чолаачы, Сашазы совхозтуң мурнакчы чолаачызы. Алышкылар хостуг үеде келгеш, ада-иезиниге бо-ла дузалажы кааптар. Уруу Надя Барнаулдуң көдээ ажыл-агый институдун дооскаш, оон үзбек күдээ эдертип эккелген. База дээди эртемниг специалист. Бо аныяк интернационалчы өг-бүле «Улуг-Хая» совхозта, Надя малдың кол эмчизи, а Есенбек кол зоотехник.

Бир оглу Очур ада-иезиниң дузалакчызы тургаш, ам шериг албанын Арменияның Ленинакан хоорайда эртирип турар. Мергенги Саратов хоорайда башкы училищезинде, уруу Орланмаа Абаканда даштыкы дыл башкызының мергежилин чедип алыры-биле өөренип турар. Шолбан ортумак школаны дооскаш, ам ада-иезинде дузалажып турар. Ийи кижизи школада сагылга-чурумнуг, эки өөренип турарлар. Кайы хире магалыг өг-бүле-дир че?

Чуруш биле Бопуяк Ооржактар совхозунуң мал-маганын онча-менди ажаап, азыраарындан ангыда, боттарының хуузунда ажылагайын хөгжүдеринче база улуг кичээнгейни салып келген. Чылдың-на 100 ажыг килограмм дүктү, 80 килограмм хире саржагны, 1,5-2,5 тонна эътти дужаап турарлар. Кежээ улус черле шыдаар.

Бо чылын малчынарның Наадымы болур деп медээни дыңнаш, олар улам сорукту ажылдап турар. Бир хойдан 1,5 килограмм дүктү дужаар, хой бүрүзүнден хураган алыр, 30 тонна сигенни белеткээр сорулганы салган ажылдап турар. Ам оларда кыштаглаашкынның эртип турары эки.

Хеймер-оол МОНГУШ.
«Алдан-Маадыр» совхоз.

ЧЕДИИШКИННЕРИИ КОЖАЛАРЫНГА КҮЗЭЭЙ

Чоокта чаа бистиң республикага Моолдуң Убса-Нур аймаанның көдээ ажыл-агый ажылдакчыларының төлээлери дуржулга солчуп чораан. Оларның бирээзи—Тургэн сумузунуң малчыны Батын Сувд — аймактың ний дакпыр чемпиону.

Амгы үеде ол төрүүр 650 хойну өг-бүлезиниң кежигүнери-биле кадарып турар. Хоюн чазын төрүдер, март 25-тен апрель 20-ге чедер. Ында хөй хойну, хураганны кадайы, уруу — үжелээ ажаап, азыраар. Чыл санында-ла 100 хойдан 120 чедир хураганнарны доруктуруп турар. А дүк талазы-биле көргүзүү 1 хойдан 1,5 кг.

Батын Сувд ам 55 харлыг, ооң иштинде 35 чыл дургузунда хой кадарып келген. «Эрес-маадырдыг чорук», Кызыл Тук деп орденнер база «Эрес-маадырлыг чорук дээш» деп хүндүлүг медаль-биле шаңнаткан.

Моол хойжуларның ажылында бир солун чүүл болза, чай дургузунда сүт саар планныг. А Батын Сувд бир хойдан-на 10 килограмм сүт алыр даалгазын күүседип келген.

Бистиң республиканың малчыннарынга «Шын» солун ай санында-ла тускай арыны тураскаадып үндүрүп турарын аңаа чугаалаарымга, бо айда үнер ындыг номерни дамчыштыр Тываның бүгү малчынарынга байыр чедирерин дилээн кижи. Ынчангаш моол аалчының ол күзелин силер бүгүдеге дамчыттым, эргим өөнүктер.

Седен ХЕРТЕК.

ЧУРУКТА: Батын Сувд.
Өндар ОХЕМЧИКТИҢ фотозу.

БЕРГЕ-ЛЕ-ДИР

Эргим редакция, моон соңгаар шыдажыр аргавыс чок апаргаш, силерже ажылхеректериивис дугайында бижии ор бис. Ырак-узак «Тере-Хөл» совхозтуң Сарыг-Хөл сүт-бараан фермазының ажыл-ижин каксы-даа бол, таныштыраал.

Бистиң фермавыс суурдан хайыы, чеди-сес километр ыракта туруп турар, ажылдап-чурттаарывыска таарымча чок байдалдар бо-ла тургустунуп келир. Ылангыя сүттү бүдүрүп саап алгаш, суурже аппаарының айтырыы мында дыка берге бооп турар. Кыжын сүттү доңургаш, дужаап турган бис, а ам сүт доңмас апарган. Сүдүвүс хүн келген тудум немежии турар.

Бо кыш биске дыка-ла берге байдалга эртн. Суувус безин бир километр ырак черде. Инектерге болгаш бызааларга соок сут кижиртип кыштадывыс. Совхоз техника быжыглап бээр, оозу орта ажылдавас. Фермада кылыр ажылдар хөй турда-ла, буу-хаа кылгаш, оон база-ла халдып чаа бээр. Мынчаар ажылдаарга биске дыка-ла халалыг боор-дур.

Эрткен чылын совхозувус директору чаа кижи болган. Ынчангаш фермада байдал мурнуку турганындан өскерлип, сайзырап эки-жээниинден сүт көвүдеп эгелээн. Инектерни электрибиле саарынга өөредип, хайлактап саап турар бис. Биске бо чылын чүс инек кирер механизастаан кажаапы кылыр деп турар. Кажаапы үезинде ажылгалга кириптер болза, саанчыларның ажылдаарынга кончуг эки болур.

Совхоз биске моон мурнунда чылдарда техниканы быжыглап берип тургапы шын. Ынчалза-даа ол бээрде эргижирээн трактор бээр, оозу келгеш, орта ажылдавас, үрелип каар. Т-16 деп бир тракторну ийи чыл ажыглаан, фермага эккелген. Ийи-үш кижи холуп дамчаан трактор үрелип болган. Амгы үеде ажыглаттынмайн туруп турар. Ынчангаш бисти хөй техника үрээн атка киирип турар. Биске дузаламчы көргүсейин келгенивис түңнелиинде, планывысты эрткен чылда күүседип шыдаваан бис. Совхозтуң директизазынган биске кожуглуг «Беларусь» тракторлар быжыглап бээрин улуу-биле дилеп турар, мындыг улус бис. Бо дугайында моон мурнунда үргүлүү чугаалажып келген, оон кандыг-даа түңнел чок. Силер биске дузалажыр боор силер дээрзинге бүзүреп ор бис. эргим редакция.

Михаил ИРГИТ.
Ферманың техниктиг ажылчыны.

(Коллективтиң дилээ-биле бижээн).

ШЫНАР—КЛАССТАКЧЫДАН ХАМААРЖЫР

Январь 30-де үнген «Шын» солунда «Алдан-Маадыр» совхозта Кирилов Монгуштуң «Черле ажыктыг-дыр, ынчалза-даа...» деп эгелиг материалынга хамаарыштыр каш сөстү немээр бодадым. Автор аренда керээзиниң ажыктыын айытпышаан, амда чедир кылбайн турар, билдинмес үүлдерге доктаагандыр.

Хой, өшкү ажылынга аренда керээзи-биле ажылдаанда орулга кинрикп алырынын бир кол үндезинки дүк болур ужурлуг. Ынчангаш ийи талының керээзинге дүктү ыяап-ла делгереицгейи-биле айыткан турза эки боор. Бир башка онааштыр кыргын алыры, шынары, ниити өртээ дээш, оон-даа өске. Кодан хоюнуң уксаазын, дүгүнүң клазын арендатор беш салаа дег билбес-даа болза, селекция зоотехнигинден эгелээш, тускай эртемниглерден айтырып тургаш, оода чижек-биле билген турар болза эки. Ынчан күүрүне планы ёзугаар бир баш хой азы өшкүден чежени кыргыры, ниити өртээ билдине бээр. Орулгалыг болур артык дүк кыргын алыр дээр болза, малчын арендаторнуң бодундан-на хамааржырдыр.

Черногорскиде дүк болбаазырадыр фабрикага Саян артында ажыл-агыйлардан киирип турар дүктүң демдеглелии (маркировка) көөрге, кодан бүргүзүн, ол коданның бригадазын азы фермазын ыяап-ла айтып каан боор чүве чорду. Ол фабрика кодан азы бригада айыы-биле дүктүң өртөп-үнезин ангылап тодаратпас, ажыл-агыйга ниитизи-биле төлеп бээр. Бир эвес дүктү бодунуң черинге кыргып, класстан турар үеде маргылдаа үнүп кээр чүве болза, малчын арендатор боду, чок болза бригадирин эдертип алгаш, фабрикага барып, дүгүнүң класстаныының шын-мегезин көрүп ап болур дээш ол. Ынчан кээрге, ырадыр чорук кылып шүүдевейн, тус черде дүк класстакчызынче көрүүр үе келген. Малчыныың, бригаданың, ажыл-агыйның, районуңуң, харын мырыңай республиканың бүгү дүгүнүң салым-чолу — дүк класстакчыларының билигмергежилиндеп, ажылынга бердингенинден, ак сеткилдиинден, арын-нүүрүнден хамааржыр апарган-дыр.

Арендатор малчын дүгүнүң шынары дээш бүдүн чартык чыдын дургузунда сагыш човаар ужурлуг. Хүн бүрүде чыпшынган тенин, довураан малгажын, сиген, саваның бодунуң холу-биле суйбап турган арыглап, аштаар. Кышкы кажаазы доктаамал серинн турар болза эки. Кыргылда чоокшулаан тудум-на, чаъс чаарын манавайн, агым сугта эжиндирер, суг сөөртүр машинаны, тараз, ногаа суггарар агретатты-даа ажыглап болур. Кыргылдаже киирериниң мурнында хачы-биле коңгурааларын кескеш, аңгы дензиледи дужаар, ол база дүк планынга немере боор. Өдээн аштап, арыглаар. Кыргылданың эң сөөлгү белеткели ол. Хойну кыргын эгелээри билеп, арендатор дүктү деңзилеп, класстап турарын кичээнгейлиг хайгаараар, организас талазы-биле четпес чүве бар болза негээр, ол дораан бригадирден совхоз дирекциядынга чедир айтырыг тургузар эргелиг. Кыргыкчылар дамчып арткан дүктүң ниити деңзизи — класстааш, пресстээн дүктүң деңзизинге, класстакчының столунуң четкизинии адаанга чыыл-ган хээндек бөктуг дүктү катканынга дең болур. Ону кургаткаш, арыглап алырга база планга кирер куду шынарлыг дүк болур, шаа-биле өртектиг. Ынчан кээрге четки адаанга душкен довурам, арыглаттынган сиген, саваң, пөс быжындылары, демдек болгаш өске-даа доора чүүлдерден өскезиниң деңзизи — арендатор малчынның кыргын алган дүгүнүң ниити деңзизи ол болуп. Ону чыл эгезинде турган хой санынга үлээш, бир баштан ортумаа-биле кыргын алган дүктү билип алыр. Класс аайы-биле пресстээн дүктүң болгаш аңгы савалаан куду шынарлыг дүктүң деңзизи билдингир турда, ниити өртээ оон үнүп келир. Керээбиле ону шүүштүрүптерге, арендаторнуң алыр орулгазы көстүр бээр. Дүктүң төнчү түүнели ол.

Хөй чылдар дургузунда дүк класстап шаг болдум. Чаңгыс хем унуида кожа чыгыы турар коданнарның хоюнуң дүгүнүң шынары көнгүс өске боор турду. Кежээ, ажылынга кызымак малчыннарның дүгү арыг, каракка чаагай, класстакчы кижиниң сеткили безин сергей бээр. Алыс чүве тоовас, чуду-кара, шүшпең кадарчыларның коданын кыргый бергенде, хилинчек кыргыкчы херээженнерниң алгы-кышкызындан эгелээр. Дүк класстакчылары шүүт түрээр. Ындыг кадарчыларның хоюнуң дүгү авта хозяйбаач, кургаг, ыяшкынчак, боктуг, пөс, ыяш, хендир демдээ хевээр буруйнайып-ла турар. Олар оптуг, кажар болур. Сөөлгү үеде дүктүң шынарын доктаадырда удуртукчулар дүк класстакчылары-биле сүмележир апарган, чамдык ажыл-агыйларда аан. Ынчангаш шынары багай дүктүг малчыннар дүк класстакчыларын дуурайлаар, төөредир, соңгун салыр апарган болгай. Класстакчының харыысалгазы, арын-нүүрү деп чүве ында. Ону болдурбас дээш дүк класстакчызын деткиир, хей-аът киирип шаңнап, мактаар, материалдыг, дуза көргүзер херек. Мал продуктуларындан киирип ап турар кол продукция — дүктүң салым-чолун шиитпирлээр, чогуур бедик орулга кииреринге үлүгүн киирер кижи дүк класстакчызы болур.

Март КЫРЛЫГ-КАРА.
Улуг-Хем район.

Малчыннар, билип алыңар

ТУСКАЙ ХЕП: үүлерни бээрил, өртээ, хуусаазы

Өвүрде бөлүк малчыннардан мындыг чагаа келген: «Бистерге, малчыннарга, тускай хептерни изичаар бээрининг чүрүмүн тайылбырлап берип көрүнер.

Бистиң Өвүр районуун «Кызыл тук» совхозунуң малчыннарынга хептер бертеш, оон өртээп бухгалтериядан тыртып аппарган боор-дур. Ол шын ирги бе?

База малчыннарга, трактористерге, саанчыларга тускай хепти канчаар, кандыг байдалда бээрил?

Чаңгыс бисте-даа эвес, республиканың кайы-даа совхозтарында тускай хептерни берип турары чүрүмга дүүшпейн турарын номчуп турар-дыр бис. Ынчангаш оон чүрүмүи билип алырын өске-даа малчыннар билип алыксап чоруур боор».

Шынап-ла, шак мындыг айтырыглар редакциягa кээп турар. Ол чөптүг. Моон мурнунда, эртиен 1989 чылда малчынарга чиигелделер — шөлээ, ажыл төлевири база тускай хеп дугайында тодаргай тайылбырны солунга парлаан чүве. Өвүрнүң ол малчыннары ону көрбээн, номчуваны олдур.

Шын харын, малчын кижи бодунуң ажылынга хамаарышкан бүгү-ле үүлдерни билип алган турар ужурлуг. РСФСР-ниң Агроүлетпүркүркомунуң база РСФСР-ниң агроүлетпүр комплекизинин ажылдакчыларының профэвилел Төө Комитединиң тайылбыры бижии бисте бар. Ында чугаалап турары чүл дээрге, ажылчын кижи аренда, керээ-биле ажылдап тургаш, тускай хепти база бот-камгалал херекселдери-биле бүрүн хандыртынган турар ужурлуг. Ол үүлдерни совхоз бодунуң күсели-биле халас бээр, ону шуут-ла сан-хөө планында көргүзүп каан болур.

Бистиң республиканың совхозтарында, агроүлетпүр комплекизинии бүдүргелеринде болгаш организацияларында аренда, өг-бүле база коллектив керээзи-биле ажылдап турарларның бүдүрген продукциязының бот-үнезин доктаадып тургузуп тура, ажылчыннарны ыяап-ла хандырар ужурлуг тускай идик-хептин, бот-камгалал херекселдериин өртээн материалдыг дорт чарыгдалдарның графазынче кижирип турары канчаптаа шын эвес. Оон уламыңдан «Кызыл тук» совхозтуң малчыннарындан тускай хептиң өртээн тыртып ап турары ол-дур. Ол дээрге шуут таарышпас үүл-дүр дээрзин база катап айтып каайн.

Ол ышкаш Сүт-Хөл, Бай-Тайга, Эрзин, Тес-Хем районнарның совхозтарында тускай идик-хепти, бот-камгалал херекселдерин ажылчынар, бригадир бодунуң чеги-биле санажып ап турар. Шын эвес. Ол дээрге ук хептиң өртээн төлеп турары ышкажыл. Улуг-Хем районнуң «УТКА 25 чылы» совхозунда тускай идик-хепти алырда бригадир кижи ажылчыннарының ат-даңзызын тургускаш, лимит карточказын ёзугаар директорнуң, юл бухгалтерниң адын салдыргаш, складтан алгаш, оон боду үлеп бээр. Ынчангаш бухгалтерия ону ундүр бижип кааптар, өртээндаа тыртпас.

«Кызыл тараачын», «Революцияның чалбыжы», «Найырал», «Тээли» совхозтарда саанчылар, кадарчылар, механизаторлар тускай хеп-биле чедир хандырбаймайн турар. Ол хептерни Агроүлетпүр хандырылгадан, Күрхандырылгадан чедир албазы-биле тайылбырлаар. Ону бир-бир бодаарга, совхозтарның бухгалтерия ажылдакчылары, экономистери камналга дээш-даа ынчап турар хевирлиг.

Ажылчыннарынга бээр ужурлуг идик-хепти хандырылга черлери бээр аргазы чок болур болза, боттары даарадыр, кылдыртыр, чагыыр апаар. Чижээ, хөвеңниг чүвүрлерни, фуфайкаларны, халаттарны районда амыдырал хандырылга бүдүрүлгелеринге чагыдып ап болур.

Ында-бүрү чылдагааннарбиле ажылчыннарын хандырбас чорукту хамыктын мурнунда профэвилел комитеттери хынаар, чогуур хемчегдерни алыр ужурлуг. Олар дээрге кижиниң аргеажыы дээш турүүр ужурлуг. Халас хеп-биле хандырарында совхозтарның тоомча чок чоруу-биле профкомнар ана-ла эптежип турары канчап-даа таарышпас.

Бистиң совхозтарывыста хамаанчок, Кызылда агроүлетпүр комплекизинге хамааржыр бүдүрүлгелерде болгаш организацияларда безин ажылчыннарны тускай хеп-биле хандырбайн турар. Ук хептиң ой-шаанда чүгдурар, арыглаар, септээр, ээде даараар-даа иегелдебар. Хеп чүүр чөрлер «Тиилелге», «Кызыл тараачын» база «Улуг-Хая» совхозтарда бар хиревинде, оларны мынчага чедир ажыглавайн турар. Кызылдың хлеб комбинадында хеп чүүр чөртар, ажылдаарынга дыка таарымча чок.

Ынчангаш ам Өвүрнүн бөлүк малчыннарының айтырыынга дорт харыылаайн: малчынарга тускай хептиң кедер хуусаазы мындыг: хөвең-саазындан кылган плащ азы халат 4 ай, сапык идиктер 2 чыл, хөректээш, чылыг тон 3 чыл, фуфайка 2 чыл, хөвеңниг чүвүр 2 ай, кидис идик 3 чыл хуусаалыг. А механизаторларга (олар мал ажылында база бар) комбинезон 4 ай, фуфайка 2 чыл, хөвеңниг чүвүр 2 чыл, кидис идик 2 чыл, сапык идик 2 чыл, даштыкы кылын хол-хавы 1-2 ай хуусаалыг.

Бо дээрге ыяап-ла бээр хептер-дир. Ажылдап турар үеде ооң элээри кайы хире болурун көрүп тургаш, коллективтиг керээге оларның хуусааларын кызыра көрүп ап болур. Чижээ, сапык дижик, 2 чыл эвес, ону 1.6 (бир чыл алды ай) чыл кылыр доктаадып ап болур. Ол дугайын чүгле коллективтиг керээге айтып, шиитпирлеп алыр.

Бо болгаш өске-даа айтырыгларны улустуң билбезин дээрге, профэвилелдериниң четпес ажылы. Ажылчылерни эрге-ажыын камгалаар сорулгалыг, үүдээлгелиг, байгы ажыл-херээ-ле ол улус — профкомнар шак мындыг четпестерни көрүп, билип тура-ла, дирекцияның мурнуига ону шыңгызы-биле тургуспас, негевес боор-дур. Оон аңгыда специалистер чүнү көрүп турарыл, улустуң ажылдаарынга таарымчалыг үүлдерни чүге тургуспайн турарыл?

Совхозтарның, агроүлетпүр комплекизинге хамааржыр бүдүрүлгелерниң болгаш организацияларның бухгалтерлери, экономистерда ажылчыннарынга кандыг-кандыг идик-хепти чеже хуусазылыг бээрин ыяк билир, ол талазы-биле айтыышкын-шиитпирлер бар хиревинде, ону улуска таныштырбас-тыр. Чижээ, малчыннарның экономиктиг база ээоветеринарлыг-даа өөредилгезинге ол дугайын тайылбырлап берзе, негелдени күүсетсе? А бир эвес оларның айда алыр төлевирин, азы шаңналын чедир бербейн баар болза, олар дораанна «алгыржыл» үнер ийин он. Ажылчыннарга көрген тускай хепти бербейн, ону «камнап ап тур бис» дээр болза, камналга эвес, а харам чорук-тур. Малчыннар ол дээш каяа-даа чедир чаргылдажып болур ергелиг. Оларның эки бирбезин ажыглап алгаш, бистиң чамдык совхозтарывыста специалистер, удуртунчулар кара туразында чаңнап тургулаардыр ийин. Күш-ажылчы коллектив чөвүллерни база каңчап барганыл?

Совет БАЙЫС-ООЛ.
АУК ажылдакчыларының профэвилел Төө Комитединиң күш-ажыыт талазы-биле Тыва АССР-де техниктиг инспектору.

Бөгүнгү арында:

● Бистиң аалчывыс — Моолдуң Убса-Нур аймаанның хойжузу ● Дөжектигде төрел малчыннар ● Сарыг-Хөл фермазында берге байдал ● Дүктүң шынарын канчаар тодарадырыл? ● База катап бруцеллёз дугайында ● Эргим номчукчулар! «Чеди чүзүн малым турда...» деп арынга чүнү номчуурун күзээр силер, бисче бижиңер.

БРУЦЕЛЛЕЗ ДЕП ЧҮЛ?

Амгы үеде республиканың ажыл-агыйларында мал солдаашкыныңың кампаниязы чоруп турар. Ынчангаш малчыннар, сакманчылар, кадарчылар, саанчылар болгаш мал-маган аразында ажылдап чоруур кижилер халдавырлыг аарыг — бруцеллез дугайын билзе чогуур.

Бруцеллезтуң өөскүдүүчүлери бруцелла деп бактробтар болур. Ол колдуунда азырал малдардан тарап иептерээн. Сөөлгү үеде республикада мал ажылагайлыг районнарның совхозтарында кижилер, малмаган ол аарыгдан аарып турар.

Аарыгның өөскүдүүчүлери организмден дашкаар белен өлбес. Аарыг малдың өдээнге, хирлендирген хөрзүүнүнге, довурак-доозунунга олар ийи ай ажыг үеде чурттап шыдаар. Аарыг малдан чаа саатан сүтке, сүттеп белеткээн ак-саржат болгаш өске-даа чемнерге үр үеде амыдыраар аргалыг. А оон аңгыда дузаан этке, малдан сойган кешке белен өлбес.

Малга, а чамдык таварылгада кижиге бруцеллез чажыт, билдиртпес хевир-биле эртип болур. Бо таварылгада аарыгны илередиринге чүгле тускай эртемниглер болгаш тускай лабораториялыг шинчилгелер дузалаар. Аарыгның малга көстүп келир демдектери: малдың ара салыры, чурттаар аргажок кошкак толду төрүүрү, кызыраары. Бир эвес малды, ылаңгыя хойну хайгаараар болза, ара салып эгелээрде, ийи-үш хонук бурунгаар ооң аажызы көзүлдүр-ле оскерли бээр: салгааргай, харын чамдыкта чыдынаар, чемге хоюу чок, хой суг ижер апаар. Оларның төрүүр оруктарындан суук чүүл үнер, малдың температуразы бедиир, а ара салган сөөлүнде, соңгузу үргүлүү саадаар. Оон аңгыда малдың чүстери хуулуп ыжып, ас-кактай бээр.

Ук аарыг кижиге халдаарда, аарыг малдан непперээр, а аарыг кижиден кадык кижиже ол халдавас. Ооң бир озалдыг талазы болза, аарыг малдар аразынга дүрген тараар. А аарыг малдарның кижиге халдавыр-хоразы дөмей эвес болур. Кижиге аарыгның халдавыры шээр малдан болза дыка айыылдыг. Мыйыстыг бода малдан халдаан таварылгазында элээн чиигиибиле эртер. Ынчалза-даа шээр малды бода мал-биле чаңгыс черге ажаап турган таварылгада аарыгның салдары кижиге оңза айыылдыг.

Бо аарыгдан колдуунда малчыннар, мал эмчилери, зоотехниктер болгаш мал ажылынга хамаарылгалыг кижилер аарыыр. База ол ышкаш аарыг малдың продуктуларын чемге ажыглаан хоорай, суурда-даа чурттап турар кижилер аарып болур.

Аарыгның онза халдавырлыг үези малдың төрүүр үезинде ара салышкыны, ыргылда кампанизында болур. Ынчан брулеллалар малдың ара салдыгаи төлүү, соңгузу-биле катай ооң төрүүр оруктарындан хөй үнер. Малдың турган черинге, өдээнге, бодунуң дугуйне, чеминге олар өзүп нептерээр. Малды ажаап турар кижи ол үеде аарыгның нептередикчилерин чунмаан холдары-биле, аастын, думчуктун, каракты чылбыргай кыртыштарын дамчыштыр бодунче халдадып ап болур.

Бруцеллалар кештиң каракка көзүлбес тиглерин дамчып организмче хаңылап кирер. Ынчангаш кеште янзы-бүрү шыймактар кижиниң организминге бруцеллаларның хаңылап киреринң чидиглендирип турар. Ооң аңгыда санитар чурумун сагываанда, бруцеллезтуг малдарны соп, өлүрүп турган таварылгада, оларның кежин союп, эъдин сайгарып турда, хой кыргылдазында дүгүн соргтап, ылгап турар ажылчыннар аарыгдан аарып болур. Аарыг халдаанының соонда, көскү демдектери билдингиже чедир ний-үш неделя, а чамдыкта оон-даа хой үе эртер. А өске таварылгада грипп, ревматизм болгаш өске-даа аарыглар сагындырар. Аарыг эгелээнде, кежээнин-не халыыдап, эът изнир, эртенги үеде барык-ла температура аңаа кижинии дег катап кудулап кээр. Дүне аажок деридер, холдар, буттарның үстери чайгаар-ла аажок аарыпаржып эгелээр болгаш үр үеде аарыг кижини шимчевестедир чыттырыптар. Аарыг бир-ийи айдан үш-дөрт аЯ чедир үргүлчүлээр.

Бруцеллез эмнеттинип болур. Чүгле аарыгның эге демдектери билдинип эгелээри билек, эмчиге дораан баары чугула. Эрте эмнеп эгелээн аарыг эмнеттингир болур. Аарыгны эмнээри берге, а баш удур болдурбазы белен.

Бо аарыгны нептередирин болдурбас дизе, кодан бүрүзүнге доктаамал ветеринарлыг шинчилгелерни чорудуп, бруцеллёзтуг малдарны аңгылаары, аарыгга удур демиселдиң кол хемчегелериниң бирээзи. Бир эвес мал аразынга ара салыр таварылга бар болза, ол малды тускай черге үзүп алгаш ажаар. Малдың ара салган черин халдавыр чок кылып каар. Соңгу болгаш өске-даа чүүлдер дээпкен черниң саваның, өдээн хүүрек-биле чыып, өрттедир, азы ийи метрден ханы эвес оңгарыы казып, аңаа хөмер. Ону кылып турган, чанагаш холдабиле дээп болбас. Малдың ара салган черин, кажаалардың, хааржам, хүүрек болгаш өске-даа дериг-хереклерни хлордуг чугайның 3—5 хуу эзилдирии-биле дезинфекциялаар. Аарыг малдарның ажаалдазынга ийи ай буруңгаар бруцеллёзка удур камгалал тарыышкын кылган кижилерни ажылдадыр. Ажыл соонда тускай идик-хевии ажылдаар черге артырар болгаш холдарны дезинфекциялыг эзилдиргиир суг-биле саваңнап турган чүүр.

Любовь ООРЖАК.
Мал эмчизи.

ХАРЫЛЗААЧЫЛАРНЫҢ АЖЫЛ-ҮЙЛЕЗИ

Эрзин районуң харылзаа белдириниң коммунистери хуралга чыглып кээп, эрткен 1989 чылдың түңнелдери болгаш бо чаа үнген чылда коллективтиң мурнунда туруп турар сорулгаларын чугаалашкан.

Эрткен чылын коллектив продукциянның хемчээлин 105,2 хуу, орулга алырын 101,1 хуу түс-тузунда күүсетккилээн. Ол-ла үе иштинде күш-ажылдың бүдүргүкүлүү 11 хуу эскен. Чонга яңзы-бүрү ачы-дуза чедирилгезин 102,7 хуу күүсеткеннер. Харылзаа салбырындан Булун-Бажыңдан өскелери боттарының сөзүн эдээн. Автоматтыг телефон станциязын бүрүн автоматчыдар дээш хемчеглер алдынган. Ажыл-иштиң адыр аайы-биле бодунуң мергежилинге тергиннерин тодараткан.

Чедишкиннер-биле чергелештир четпестерни база илеткелчи оюп эртпеди. Район девискээрин радиожудары, оон эки шынарын чедип алыры, телефонну бажыңнарга тургузары, дыңналыры ам-даа чогуур деңнелинде четпейн турар. Бо талазы-биле негелде-хомудалдар ажылчы чоидан хөй кээп турар. РХБ-ниң тускай ортумак эртемниг специалистер-биле долу хандыгтынмаан болганындан, ажылдың баксырай бээринде бир чамдык чылдаганнарны ында.

Илеткелчи солуннар, журналдар, чагаалар чедирилгезинге доктаады. Суурда бажыңнар даштында почта хаажактары үрелик, бузун болурундан солуннар чидер, оон кээп харылзаа ажылдакчыларынга чарбыттынар үүлдер бар. Ол ышкаш Кызылдан келир солун, сеткүүлдер озалдап, орай келир, арай деп келирде четпес-тудуу болур. Кажан солун үнер-үнмезин, четчиргедишпезин чонга чарлап, дыңнадып турар. А Кызылда почта чедирилгезин харылдап орар даргалар каш солунну бээр карак ажыт чорудуптарын бодаар, дыңнатпас, сагындырбас.

Кызыл-биле харылзаа мүнеге үүгээр. Черле ынчаш кандыг үүвел, Кызылдың АТС-инде саадап орар хөрээжен телефонист чониуң ажыы-чаңынган, төлептиг, төлеп чогундан хамаажыр ышкаш, бир телефонист найысылады. Эрзин-биле саадавайн дораан кожуптар, а өскелери сураг баар. Телефон чагыларын кичээнгей чогундан үжүр үстүрер, оон туржук алгаш октаптар таварылгалар база район девискэринде көвүдээн. Радио чагыларының «салым-хүүзу» база ындыг.

Санал-оңал солчуушкуну бир яңзы. Биеэги ышкаш баш удур белеткендирип каан кижиге сөс бербес, база ол үеде ышкаш оозу ажыл-ишти, даргаларны, «ажыктыг дээн» эш-өөрүн чаза мактап турбас, а коллективтиң мурнунда, бодунуң мурнунда туруп турар сорулгаларга доктаар, чежемейниң-даа сан-чурагай эки болза, оон багай талаларын айтыр, ону дарый эдип алырынче чыыльганнарны кыйгырар боор үүведир.

Алексей Шойжун, электромонтер:

— Бистер дөө даг кыры суурдан хайыы, телетөпте ажылдап турар улус-тур бис. Кызылдан, «Орбитадан» дамчыдылга хүлээп ап турар улус болганывыста, дүгде телевизорлар канчаар көргүзүп тур, «эки бе», «багай бе» дээрзинге сонуургалдыг турар үжүрлүг бис. Хамык үжүр телечалгыларны ынаар суурже книр «үдеп» каарында эвес-ле болгай. Кол үүл — шынар, база катап шынар болуур үжүрлүг. Ындыг турбуже, суурбиле харыллажып, оон бо үе-шактэ болуп турар дамчыдылгаларның, телевизорнуң көргүзүп турар шынарының дугайында айтырыптар дээрге, бистe телефон чок.

Ол ышкаш бодум харылзаачы мергежилди Улан-Удэ хоорайда харылзааның электротехниктиг техникумун дооскаш, чедип алдым. Ол хевээр мында ажылдап тур мен. 1975 чылдан бээр бажың алыр ээлчегле тур мен. Ажы-төлүвүс-биле 6 кижи бичии, 10 ажыг дөрбелчин метр шөлдүг бажында сыңмарлажып тур бис, арта бир оглум инвалид. Ол кижиге болза тускай чайлыг чер, оруң-дежек херек. Райкүүском даргазы К. Т. Куулариың бистиң бо хуралда олуржуп турарын ажыглап алгаш, улус депутаттарының район Советиниң күүсекчи комитединиң чамдык ажылдакчыларының талазындан ажылчы чоиуң негелде-хомудалдарында, дилеглеринге дыңнангыр, сагыш човаачал эвезин дыңнадыксап тур мен. Чүл дээрге, мен айыттынган үеден бээр ээлчегге үш катап тургустунуп тур мен. Ээлчег хынап баарга-ла. «Сээң билдириишкиниң чок-тур» дээш ээлчегге тургузуп каар. Билдириишкинни мен эвес, а ол чаргалар чидирип турар болганда, меңээ дарый бажың берип, чылдагаан тыппазын диледим.

Кошкар-оол Ховалыг, улуг радиомонтёр:

— Чаңгыс бо ажылга 20 ажыг чыл ажылдап келдим. Бүдүн суурну радио чок арттырар эвес. Сылдыс бетинде үрелген чагыны бо хонуктарда тургузар бис. Бодап көрүнер даан, доң черни шаптылаары кайы хирел? Чонувустуң харылзаазы дээш байыр-чыскаал безин дивес, амыр-дыш чок ажылдап келдивис. Бо чылдың январь 1-2 хүннеринде безин ажылдаар үжүрга таварыштым. Ынчап турбуже, совхозтарның, ында көдээ Советтериң удуртур ажылтаңныларын кижини кижиге санавас, чүгле ынаар малла хүр, күш-шыдалдыг, өзүлделиг турар болза деп бодаар яңзылыг боор үүведир бо...

Седип МОНГАЛ.

Быжыг корум чурум дээш

ДЕМИСЕЛДИ ЧИДИГЛЕНДИРЕР

Улуг-Хем районуң девискээринге эрткен чылын 830 кем-керек үүлгедиишкиннери болган. Оон мурнунда чылын 544 турган болгай. Өзүлде 52,6 хуу болган. Эң хараадаңчыг үүве — ол өзүлде аар кем-керек үүлгедиишкиннеринден немешкен. Чижээ, кижи өлүрер чорук мурнуку чылда 13 турганындан 24 апарган, үптээшкин 8-тен 27 четкен. Чаа-Хөлде милиция салбырының харыылап турар девискээринде кем-керек үүлгедиишкинии 102 турганындан 193 эскээр чугаалаарга, барык ийи катап өскен.

Байдал мындыг берге болгаш нарын турда, районуң удуртур органнары болгаш милиция ажылдакчылары кандыг хемчеглер ап чоруурун келгенил база байдалды экижидер сорулга-биле чүнү кылза чогуурул?

Кем-керек үүлгедиишкинериниң үнер дөзүн чок кылыр дизе, күрүне, хөй-иниги организацияларының, ажылагыйжы органнарның, күш-ажылчы коллективтериң идепкейлиг хөделиишкиннериниң ачызында социал өскерлиишкиннерии чорудары негеттиниң турар деп, райкүүском даргазының оралакчызы Таисия Оюн санап турар. Оон-биле чергелештир өг-бүлеге кижизидилге, культура, кадык камгалалы айтырыгларын шиитпирлээри база улуг рольдуг. Районда кем-керек үүлгедиишкиннерине удур демисел чорудар түр болук ам дөрт ай дургузунда ажылдап турар. Болук эрге-хоойлу камгалалының күрүне органнары-биле хөй-иниги демии каттыштырбышаан, милицияның материал-техниктиг базазын быжыглаар ажылдарны чоруткан. Милицияның ажылынга дузалаар ажылчын отрядтар организастаарынга акша чыылдазын, ажыл-агый органнарыбиле керээ чарарын чорутканн. Чижээ, ындыг керээлерни «Найырал», «Ак-Туруг» совхозтар-биле чарган, «Эйлиг-Хем» совхозка участок инспекторун тургузарынга акша-хөрөңгини шилчиткен. Ажылчын отрядка ажылдаары-биле бир кижини амдыгылында чүгле автобааза чоруткан.

Бөлүктүң үнүүшкүнүүр хуралдарын суурларга айтырыглар болгаш харыылар кежээзи кылдыр эрттирери кем-керек үүлгедиишкинниге удур хөй-иниигиниң күштерин организастаарынга удуг идигни берип турар. Шак ындыг ужуражылга Хайыраккан суурга болган. Чоокта чаа Арыг-Үзүүниге база эрткен. Кем-керек үүлгедиишкиннеринге чон боду эптеп чок болур болза, ынчан ол ажыл үре-түңнелдиг боор болур.

Ынчалза-даа ап чоруттуунан хемчеглер кем-керек үүлгедиишкиннерии чавырылдырган дээрден башка, демиселди чидиглейдибээн.

— Бистиң чамдык ажылдакчыларывыска, РСФСРниң деңнели-биле алырга, дөрт кижиниң кылыр ажылы онаажын турар апарган — дел. Улуг-Хем райкүүскомунуң иштики херектер килдизиниң начальниги Валерий Хомутов чугаалаан. — Эрткен чылын Чаа-Хөл милициязынга демдеглеттинген кем-керек үүлгедиишкиннерииң саны бистиң республикавыстың чамдык бүдүн районнарыныңкылыр ажылынга деңнешкен. Оон кадында Ак-Тал, Арыг-Бажы, Кызыл-Даг суурларда участок шагдааларының ажылдаар чери чок, элээн хөй көдээ ажылдакчылар-биле телефон харылзаазы тургустунмаан.

Милиция ажылдакчылары чедишпес азы оларның кылыр ажылы нормадан усчок артык болганындан дыка көвей кем-керек үүлгедиишкиннери илереттинмейи артып каап турар. Чижээ, Ак-Туруг суурга эрткен чылын 58 кем-керек үүлгедиишкиннери болган, оларның 30-и илереттинмээн. Ол дээрге кем-керектиң 30 үүлгедикчизи амга чедир бистиң аравыста хостуг кылаштап чоруурун ол-дур. Кем-керекти үүлгеткеш, ол дээш шиитирбейи барган кижилерниң бажы эттенип турар болбайн аан. Эрткен чылын туттурбайи, шиитгирбейи барган ол 30 кижиден бо чылын оондаа артык аар кем-керек үүлгедиишкиннерии маиап болур. Үүлгеткени дээш шииткелдиң чайлаш чок болуруи чедип албаан шаанда, чедишкиниңг демисел дугайында кандыг-даа чугаа турбас.

Кем-керек үүлгедиишкиннери-биле демиселче бүгү чон көдүрлүп турда, бистиң эң идепкейлиг талалакчыларывыс болгу дег кижилер өске талада чоруп турары канчап-даа таарышпас. Эрткен чылын Ак-Туруг суурдан ийи башкы кадайларын бижек-биле балыглаап деп участок шагдаазы чугаалаан. Олар ам бо хүннерде башкылавышаан, «Шын» солуннуң редакциязында ол дугайында чагаа база келген. Районо эргелекчизи Макар Мандаржап болгаш райкүүскомунуң культура килдизиниң эргелекчизи Виктор Дөңгуроол олар дарый хемчег алырын корреспондентиге бүзуреткен. Оларның оозу хоозун аазаашкын болганы ол бе?

«УТКА 25 чылы» совхозтуң директору Чараш-оол Чижиттиң арагалап чоруун турарының дугайын районуң удуртукчулары совхозта партком секретарындаан-даа эвес, күүском даргазындан-даа эвес, ында участок шагдаазындан дыңнаан. Партком болгаш көдээ Совет арагалаашкынга удур суртаал ажылын чон аразынга чорудуп турар. А совхоз директору чоидан хоорук, чоидан аңгы кижи болганы ол бе? Эзирик тургаш кем-керек үүлгедир чорук 1988 чылда 74 турган болза, эрткен чылын 138 апарган болгай.

«Ак-Тал» совхозтуң директору Начын-оол Балчыйоол суурда бар участок толээзинге немей ам-даа үш участок шагдаазының шалыны кыдыр 15 муң рубльди шилчиткен. Оон ынай ону дүвүредип турар үүл — кем-керек үүлгедикчилери дижинге чедир чепсегленип алган чоруп турда, таныыддар, кадарчылар хол даяң болуп турары. Ынчангаш оларга боо-моңгуну садарын чөпшээрээри негеттинип келген. Оон-биле чергелештир мындыг фактыны база кичээнгейге алыр үжүрлүг. 1988 чылда боо-биле холбашкан кем-керек үүлгедишкиннериниң саны 7 турган болза, эрткен чылын ол 27 чедир өскен.

Бир-ле боо-моңгу дугайын чугаалажы берген болганывыста, милиция ажылдакчыларының бот-камгалалынын дугайын ыыттавайн барып болбас. Ийи чыл бурунгаар Чаа-Хөлдүң участок шагдаазы Александр Содунам хөй улус бижектеп чоруп турган хулиганнарга таварышкаш, оларның ийизин чаңгыс аткаш, хол боозу-биле балыглаан. Ынчан боону шын ажыглаан деп түңнелди үидүрген турган. Ындыг турбуже, Александрны амга чедир прокуратураже кыйгыртпышаан.

— Чоокта чаа чепсегленген бөлүк хулиганнарга таварышкаш, боо ажыглаарындан сезиндим — деп, Ак-Туругда участок шагдаазы Виталий Бартиа-Сады чугаалаан. — Александрны ышкаш, прокуратураже кыйгыртып туруп берзе канчаар. Боону шын-даа ажыглаан болза аан.

Виталий бокска республиканың 5-6 дакпыр чемпиону болгаш-ла, хулиганнарга алыспайн барган. Өске артыкан бүгү инспекторлар дөгере чемпионнар эвес-ле болгай...

Районда байдал ол хире нарын турда, эрткен чылдың октябрь айдан бээр прокүрор чок. Улус судьялары ээлчежип, солчуруунга өйлешкен. Республиканың эргe-хоойлу органнарының мындыг байдалды аңаа көрүп орары элдеп.

Ам байдал кандыгыл? Райкүүскомнуң иштики херектер килдизиниң материал-техниктиг базазы быжыглып орар. Эрткен декабрь айда ол ийи автомашинаны алган. Ам-даа ийи автомашинаны бээр дугайында райкүүскомнуң шиитпири бар. Республиканың Иштики херектер министерствозундан ам-даа сес ажылдакчының штадын немээр дугайында дилегни киирген. Чаа-Хөлде шагдаа салбырын быжыглаарының хемчеглери алдыныл турар.

Милиция чеже-даа күштүг болза, ол кем-керек үүлгедишкиннери-биле демиселди чааскаан боттандырын шыдавас. Ынчангаш түр бөлүк күрүне органнары биле хөй-иниигни каттыштырып, кем-керек үүлгедишкиннери-биле демиселди чидиглендирбишаан, бүгү чоиму олче көдүрер сорулгалыг.

Кодур-оол ОЮН.
(«Шынның» корр.).

«Өдүген: социал айтырыглар»

«АЗАС» ЗАПОВЕДНИК-БИЛЕ КЫЗЫГААРЛАВАС

Мээң үгум дүктүг-тожу аймаандан кижи мен. ...Ивн кадарарындан аңгыда аңнаар база улус чүве. Амыдыралым дургузуида 70 ...хире адыгны даялап, күрүнеге дужааган мен. Тайга-тандыыс кежиктиг-ле. Диңдиң-даа, кишти-даа шагда, амгы үеге бодаарга, ийи-үш катап хөйну хайырлап чорду. Ам диңд, киш дыка эвээскээн. Бо үнелиг аңнарны аңнаавының хемчээлин шинчиледдерге, хайгаралдарга үидезилеп, өйлээр үези келген. Бо-ла хевээр кыргып-хыдып турар болзувусса, элээн барып курүг каар бие. Оон-биле чергелештир аңныыр чурумун сагып турарын республиканың девискээринге шыңгыы контролга алыр херек. Аңныыр чурумун үреп турарларның аразында тус чер чурттуг кижилериң саны эвээш. Колдуунда өскээртен кээп чурттай берген азы өске чер чурттуг удус боор-дур. Оларның холунга боо-моңгуну берип каан боор, а Тожунуң ивижилеринге адыг-хайыракан коргудар безин боо бербес. Боо алырының чурумун доктаадып каан. Ону колдуунда хөйдүдүрүм-биле таныш, удуртурбаштаар эң-өөрлүг улус ап турарры база чажыт эвес.

«Азас» заповедникти тотчеглекчилер уязы деп чонуң чугаалап турарында хөөредиг чок. Ол кижилерни машина-техника, боо-моңгубиле кайы хире чепсегээнии корбес-тир силер бе! Ивижилерни чүге ыынаар хандырбайн турарыл?

Бойдус камгалаар, ону шинчилээр кижилерниң ажылында, кара угаан-биле безин бодаарга, шын эвес кылып турар чүүлдер база бар. Чижээлээрге, төнер чыгаан кундустарның чедизии Баш-Хемде аппарын салган, А ол хемде олариың хемирер ыяжы чок. Баш-Хем дээрге сугдан ырак, үнер дыттыг, шивилиг чер-дир. Ону көргеш, «Азас» заповедигиниң чамдык эртемденнери агаар-бойдустуң аңмеңниң байдалын экижидер талазы-биле ажыктыг сүмелерии бээринге чигзинер кижи чордум. Заповедниктерге ажылдаар эртемденнерни түс чер чурттуг кижилерден белеткээр дугайында айтырыгны өөренип көөр херек. Өскээртен келген кижилер эртем ады камгалап алгаш, арлы бээр ол-ла-дыр. Оон орнуига база эртем ады камгалап алыр дээш өске-бир кижи кээр. Заповедникти хайгаараар «таныыллдарны» өскээртен чалаан хереэ шуут чок. Өскен-төрээн черии эки билир, тайга-тасхыла чоруп өөренген, чоибиле таныш кижилер Тожуда хөй. Кадрлар айтырыгын шиитпирлээринге Тожунуң, республиканың удуртукчулары боттары киришпейн, ону сула салып алганы-биле анчылар ораныиче анчыларны өске черлерден чалап эккеп турганы бо. Сөөлгу үеге чедир Тожуда камгалалдыг черде чүү болуп туларын биетиң даргаларывыс билбес хевирлиг турган улус бо.

Окаёмовтуң тотчеглекчи болганы илдең-дир, а аңна дузалап турган кижилериң дугайында чугааны чүге кодүрбейн турар бис. Окаёмовтуң адыгна лицензияны Кызылдан чорудуп берип турган кижилер кымнарыл?

Бо айтырыгны «Азас» заповедниктен эгелээп Республиканың хереглекчилер иинтилелинге (ол чернин Тожуда аңныыр-тывыш ажылагыйы бар, лицензияларның чамдыызы ол чер таварышгыр кээр), Тыва АССР-ниң аңныыр-тывыш будүрүлге каттыжыышкынынга (оон база лицензиялар бээр), республиканың бойдус камгалалынга киир сайгарар херек. Тожунуң бойдузунуң дугайында чидиг чугаа чоруп турда, бойдусту камгалаар ужурлуг бо организацияда шимээн чок-тур.

Чонның үнү ол хире кодүрлүп, төрээн черииии бойдузу дээш демисежип турда, республиканың Министрлер Үевүлели, СЭКП обкому чогуур хемчеглерни алыр боор деп манап олурар мен. Хемчеглер үүлле «Азас» заповедникке кызыгаарлаттынмайн, үстүнде адаан организацияларда олуруп турар, бойдусту төтчеглээрииге хамаарылгалыг болган кижилерге база дээр ужурдут.

Эрестол ДАРЖАА.

Социалистиг Күш-ажылдың Маадыры, «Тоора-Хем» совхозтуң ачызы.

ЧОГУМ БААЖЫЗЫ ҮҮДЕЛ?

1938 чылда ТАР-га болган суд чорудулгазының төөгүзүнге хамаарыштыр

(Эгези №№ 65, 68, 71, 74, 76 «Шында»).

IV. ТАРН-ГА БАРЫЫН БОЛГАШ ЧӨӨН ҮЗЕЛДИГЛЕР ДУГАЙЫНДА

1928 чылда ВКБ(б)-ниң хүрээлеңинге «барыын айыыл-биле» демиселди Сталинниң инициативазы-биле эгелээн. Ону оон соонда Моолдуң болгаш Тываның араттың революстуг намнарынга уламчылаан. МАРН-га 1926 чылда-ла арги маньчжур дүжүметтериң араттарның чогум төлээлерибиле солууруунуң дугайында Коминтерниниң саналын хүлээп көрбээн. Ол ышкаш хууда капиталды кызыгаарлаарының, ажыл-агыйны коллективтиг чорударының дугайында сүмелерни Моолдуң байдалдарынга база таарышпас дээр чылдагаанбиле ажыглавайн барган. МАРН-га барыын үзелдиг айыылдың күштелип турарын кичээнгейге албышаан, 1928 чылдың январьда Коминтерн пролетаржы интернационализмкин эш хуузунуң туружундан нам болгаш эрге-чагырга органнарын хоралакчы идегеттерден хостап, арыглаарының, эрги дүжүметтер, реаксылыг ламалар-биле демиселди чорударының эргежок чүгулазын сүмелээн. Ол сүмелерни база кичээнгейге албайн баргам.

1928 чылдың июньда Коминтерниин Күүскому арат массаларга революцияның салдарын күштелдирер сорулга-биле МАРН-ның кичээнгейин феодалдарныг малмаганын хавырарынче, хүрээниң мал-маганын ядыы араттарга ажыктыг кылдыр ажыглаарынче, капиталистиг элементилериң өзүлдезин кызырарынче кичээнгейни угландырган. 1928 чылдың сентябрьда Улан-Баторга Коминтерниин Б. Шмерель, Д. Макдональд баштаан чеди кижи составтыг делегациязы чеде берген. Олар VII съездиниң белеткелинге, барыын оппортунизмни идей-политиктиг чылча шаварынга идепкейлиг киришкен.

МАРН-ның 1928 чылдың октябрь төөгүзүнден декабрь 10-га чедир эрткен VII съездизин намның болгаш оон удуртулгазының ажылында чингине шугумдан чайлаанын, революсияның ханылаарынга шаптык кадып, МАРН-ны болгаш МАР-ны делегейниң революстуг чорудугларындан ырадыр үүткүлдү сойгалаан. Партияның удуртулгазындан баштакчылары Ц. Жамбадорҗ, Ж. Жадамба, Ж. Гэлэгсэнгэ, Ц. Жамцран оларны үндүрген болгаш оларның орнунга арат төлээлеңиң идепкейжилери У. Батраху, Ц. Жигжиджав болгаш өскелерни-даа депшиткен. Удаваанда V Улуг хуралга МАР-ның араттың Улуг хуралының Президиумунуң даргазынга Х. Чойбалсанны. Сайыттар Чөвүлелиниң даргазынга А. Аймагны сонгаан.

Ол-ла үеде аныяк тыва революсчулар Шагдыржап, Чүльдүм, Лопсан, Начын, Чурмит-Дажы, Хемчик-оол, Мунуяа, Байыр, Падан-оол, Далай-Серен, Тоткан, Серен, Г. Нацов, Аюшиин болгаш өскелер-даа КИМ-ниң төлээзи Мачаварнани-биле кады 1928 чылдың күзүнүнде ТАР-да ажыл-херектериниң байдалын сайгарып көрүп, «ТАРН-да чөөн үзелдиглериниң платформазы» деп документиин белеткеп турган. 1928 чылдың декабрь 25-тен 1929 чылдың январь 3-ке чедир эрткен ТАРЭ-ниң IV съездизинге олар ТАРН-ның барыын үзелдиг удуртулгазының политиказынга болгаш арат чөнга удур хөделиишкиннеринге принципиалдыг болгаш шиитпирлиг удурланган. ТАРЭ-ниң съездизи «ТАРН-да чөөн үзелдиглериниң платформазы» деп документиин нам ТК-зының II пленумунга дамчыдып бээри-биле хүлээп алган.

Ол платформада чурттакчы чоиуң бай-шыырак кезиинден үндүрүгүү көвүдеткеш, ядыыларны үндүрүгден шуут хостаарынга чедир хемчеглерни, ламаларга, хүрээ-хиит өөнүүзүнге, хуу садыгжыларга үндүрүг, оларны чоорту күүрүне садыы-биле үндүр кызары, байларга, садыгжыларга чээли бээрии соксадыры, оон мурнунда бергении эгидери, ядыыларга чингелделиг чээлиии бээри дээш деп. ТАРЭ-ниң III пленумунуң шиитпирлээн ажыл-ажыктың политиктиг үүлгедиглерни кылып чоруурун чайлаш чок. Ынчангаш наркомания-биле демиселди онза күштелдирер үе келген. Ээзулуг наркоман кижиде оон кижизиг шынарлары шагда-ла эстип чиде берген, ында кижиниң чүгле араатанзыйг берген дириг дүрзүзүг артыкан болур. Ол боду өлүг бээриндеи-даа, өскени өлүрүп каарындан-даа кортпас.

Бистиң чуртувуста кем-керек үүлгедир чоруктуң калбарып турарын коргунчуг деңнелинге четкенин кончуг эки билип турар бис. Ынчаарга ол чорук бистиң республикада РСФСР-ниң-даа, иинти Эвилелдиң-даа деңнелинден ашкан болгай. Кем-керек үүлгедикчилери онаашкан херээн эдип чазаар (мен бо «чазаар» деп сөстү парлалга дылынга кижилерге хамаарыштыр ажыглаарда «эдил кижизидер күш-ажылчы колонниялар» деп чугаалаар болза эки деп бодаар мен), кижизидер албан черлеринге хөрээн эртирип тура, ол кижилер күш-ажылчы дадыгыышкын алырындан аңгыда, кижиниң моральдыг бүдүжүнге, эргежоойлу болгаш иинтилел амыдыралының политиктиг угланыышкынының талазыбиле ылап дээштиг кижизидилгени алган турар үжүрлүг. А херек кырында ындыг эдил кижизидер колонниялардан келген кижилериң эттиниң чазалбайн, катап-катап кем-керек үүлгедикчилери болуп, харын мырыңай хартаачылар болуп турарының чылдагааны чогум үүдел?

Эдил кижизидер колоннияларга олар ёзулуг совет кижизидилге школазын эртип турар болза, ындыг катаптаар чорук турбаа дег. Чамдыктарының эттинериидеи, харын мырыңай дедиө баргаи келири кайгамчыктыг болуп турар. «Кижи багы арылбас, кудай багы арлыр» деп шаандагы үлегер сөс амгы үеде эргижирээн. Кижини өөредир, кижизидер иинтилел барда, эде кижизиттинмес кижилер турбас ужурлуг.

Багай кижи деп кижи турбаа дег. Оон багай апаары төрүмелинден кандыгбир четпес-тудуузу азы кижизидилгезиниң багай болганындан ындыг таварылгага таварыжы болгу дег. Хөөйлу-дурум пропагандазын онза калбартыр, эдил кижизидер колонниялара кижизидилге ажылын үндезинии-биле эде тургузарын, шуут чаартырын үе негеи келген. Ол талада каранғы бүлүннарны чырыдып тургаш, кижилерниң мээ-медерелинге ёзулуг эде тургустунуушкуну чүгле ынчан чедип ап болуру билдингиир. Кижизидилге ажылының шапталаныи, дөгейленген эргижирээи практиказы ам чүге-даа дыңнып күш четпестээн. Ынчангаш бистиң республикадан соңгуткан ССРЭниң улус депутаттарыидан хөөйлуга чаа өскерлиишкиннерии эдил кижизидер күш-ажыл колонияларына кижизидилге ажылынга хамаарыштыр саналдап киирерии дилээр деп саналдыг мен.

30-40 болгаш 50 чылдардан тургустунган составын соңгуп алган. Пленумнуң шиитпирии ёзугаар намның VIII съездизинге белеткел эгелээн болгаш 1929 чылдың чазында, чайында «аңгы демиселиниң хуралдарынга» намчы бүргүзүнүң чедер-четпестерии сайгарып, ынаар шугуун кирген идегет элементилерни намдан үндүрүп турган. Аревээнии, профэвилелдиң хүрээлеңи, лаңгыы хуучулары база арыглаашкынга таварышкан. Намның хүрээлеңиниң барык чартык кезиин өске үзелдиглер дээш үндүрген. ТК-дан, ТАР-ның Улуг хуралының Президиумундан, Сайыттар Чөвүлелинден бай ызыгуурлуг дүжүметтер чораан кижилерни (Буян-Бадыргы, Идам-Сүрүн, Нарамандаху, Талха-Сүрүн, Нимажап, Шагдыр, Шойдан, Сонам-Байыр) үндүрген. Ынчалзажок оларның аразынга Дондук, Сондунам ышкаш революсияның хөрээнге ботгуг үлүгүнү киирип чораан кижилер база кирген. Барыын үзелдиглериңг талазы-биле комиссиига тайылбырынга Дондуктуң бижээнин чижекке ап көрээлиидер: «Соңгулдалыг эрге-дужаалдарга байларны болгаш дүжүметтерии соцгуп турганывысты шугүмүүлээни черле шыи... Ынчалзажок ол үеде бижик-билиглиг кижилер чедишпейн, даштыкыже өөредип чорутқан кадрлар амдаа келбээн турган. Ындыг болзажок, бодумнуң буруумну долузу-биле миннип турмен, чүге дээрге оларны чагырып шыдавайн, аспаанче кирип, бүгү-ле үүлдерге чагыртып турганымны. Ынчангаш арат чоиуң хөрээншын эвес углуг чорудуп келгенимге чедиргени ол... Ол ышкаш хөй санныг чижекп садыглачыларга база байларга моңгун-биле үээли берип турганымга база буруулуг мен. Оон ачызы-биле олар ядыыларны, араттарны кам-хайыра чок дарлап турган...

Юрий АРАНЧЫН.
(Уланчылыг).

ЧУРУКТА: Сат Чурмит-Дажы — 1923—1929 чылдарда ТАРН-ның Иштики политиктиг эргелелиниң улуг даргазы (амгызы-биле иштики херектер сайыды). 1929—1938 чылдарда ТАРның Сайыттар Чөвүлелиниң даргазы болгаш даштыкы херектер яамызын дакпырлап чораан. 1938 чылда Онза судтуң шииткели-биле «чоиуң дайзыны», даштыкы шпион, Тывага турган контрреволюстуг организациянын кол удуртукчузу деп иүүлдетккеш, боолаттырып шиитгирген. Чанында ТАРН ТК-ның Президиумунуң даргазы Тока.

1937 чылдың чүруу.

Төп күрүне архивиниң Ондар ОХЕМЧИК хоолгалаан.

БИСТИИНГЕ КЕЛИҢЕР

Республиканың А. С. Пушкин аттыг библиотеказында национал болгаш чурт-шинчилел кылдызы бар. Кылдыс бо хүннерде күрүне банкызының эргизе турган бажыңының ийи дугаар каъдында көжүп келген. Кочетов кудумчузунга турганывыс ышкаш тар, ышкам эвес. Ийи улуг өрээлде таарыштыр тургустунган. Өрээлди долузубиле номчукчуларга эптиг кылдыр дерип алдывыс. Бо өрээлде «Белек номнар», «Чаа номнар» болгаш «Кылдистиң 1989 чылдан 1989 чылга чедир үндүрген ажылдары. ылаңгыя «автографтыг номнар» деп делгелгевисте аныяк-өскенге, номчукчуларга сонуургачыг кылдыр бистиң Тываның ат-сураглыг чогаалчыларының эртем ажылдакчыларының болгаш өске-даа черлерден келген авторларының чылыг сөстер биижээн, ат салгаш номнарын делгедивис. Бо чедер бистиң аравыста чок С. А. Сарыг-оолдуң, С. Б. Пюрбюнүң, бүтүү делегейде бяалтыгзыг чурукчу кыс Нелля Рушеваның авазы Н. Д. Ажыкмаанының, тоогу эртемчиниң доктору, Москваныр археология институдунда улуг эртем ажыллакчызы М. А. Давлетчиң, тыва эртемденнерниң башкызы В. М. Наделяевтиң номнарын номчукчуларывыс кичээнгейже бараалгаткан бис. Бистиң чилдээнге кээп номчуттуңар, эрткен төгүүвүс-биле таныжыңар, чаа-даа номнарны номчуп келиңер, эргим номчукчулар!

Бистиң адресивис: Кызыл хоорай, Ленин кудумчузу, бажың № 21, чурт-шинчилел кылдызы.

Кара-Уруг ЧОДУП,
Кылдыстиң улуг библиотекары.

«ДЕКЕЙ-ООНУ» КӨРГЕШ...

Республикага бир дугаар организастап эрттирген олыры байыралын Кызыл хоорайның болгаш чоок-кадыдан келген көрүкчү чон сонуургаан. Февраль ортан үезинде бир дыштаныр хүнде ийи катап үндүрүп турда-даа, залга хостуг олут чок болган. Бурунгу национал ырлар чон ортузунга моңге артыш, ураа түүлдүң солуттунмас жанры болуп турарын көрдүвүс. Республиканың барык бүтүү районнарындан улусчу ырларның күүседикчилерин кээп киришкен. Мынчай хып дээн аныяк оолдар, кыстар, харын-даа өөренчиктер дөртен, бежен чылдарның ырларын бедик деңнелге күүседип турарын алырга, бурукгу тыва ырларның чон ортузунда неп-терекгейин хереченип турар. Хөгжүм үделгези чокка күүсеттингилээн ырлар дээш кым-даа чемелевес. Ол дээрге үделге чокка-ла, харын улам ээнижыт, уян, тааланчыг тыва аялгаларның бары ол-дур.

Эрзин, Сүт-Хөл, Бай-Тайга районнардан өскелериндже национал хөгжүм хереклерниң сайзыравайн турары илдең.

Тыва ырлар күүселдезинде колдуу-ла херээжен ыраажылар киржип турар. Чеден хар ашкан херээжен ыраажылар киришкеш барды. Эр ыраажылар үүре эвээжил?

Чаңгыс ол-ла ырны дакпырлап туруп бээрге, көрүкчүлер сонуургавайн баар чорду. Чижээлээрге, «Бай-ла Хемчиким» бүтүү районнарның репертуарында киргең. Чаңгыс ырыга конкурс туруп болур-ла ыйнаан. Ынчаккыже көрүлде шинги тыва ырларга болганда, хөлүн эрттир хөй дакпырлаар чорук концерттиң шыңарын кудуладыр чорду. Моон соңгаар оны болдурбазы-биле районнарның репертуарын баш удур сайгарза дээре.

«Декей-оо-90» — солун эгелээшкин. Оны моон соңгаар улам сайзыредыр. киржикчилериниң назы-харын, эр-кызын өөренип көрзе эки хире.

Виктор САГААН-ООЛ.
Кызыл хоорай.

УРАН ХОЛДУГЛАР ДЕЛГЕЛГЕЗИ

Март 22-ден 28-ке чедир республиканың школачыларының болгаш профтехөөредилге черлериниң сургуулдарының 37-ги делгелгези болуп эрткен. Анаа 14 район төлээлери киришкен. Чүгле Тес-Хем район кирбишпээн. Делгелгеге ниитизи-биле 674 ажылдар салдынган. Өөреникчилерниң болгаш ПТУ сургуулдарының кылган ажылдарын аңгы-аңгы болүктер аайы-биле делгээн.

Эге техниктиг модель кылыглары. Бо болүк «Өөрүп тур мен. Мээң күш-ажылым республикамның күш-ажылынга каттыжып тур» деп девизтиг. Маңаа 1-4 класстарның өөреникчилериниң күш-ажыл киче-өөредилге черлериниң күш-ажыл кичээлдериниге болгаш болгумнерге кылганы самолёттарның, машиналарының, корабльдериниң бодүүн модельдери, бажынарның макеттери делгеттинген. Бо болүкке 1-ги черни Кызылдың № 14 школазының өөреникчилери алган. Удурткучузу Валерий Эфимович Стрига. 2-ги черни башкы училищезиниң сургуулдарының автомобильдер кылыр болгүмү алган. 3-ку черни республиканың аныяк техниктер станциязының өөреникчилери алган.

Кеску чер албаан-даа болза, болүкке Өвүр районуң Чаа-Суур школазының өөренинчилериниң ажылдары база үнелелди алган. өртектиг белектер-биле шаннаткан. Удурткучузу Константин Кызыл-оолович Ажы.

Автомобиль транспорту болгаш биче хемчээлиг техниканы чогаадыры. Бо болүкте чаа автомобильдериниң, чадаг-тергелериниң, агаар шанактарының модельдери хөй болган. Маңаа Барыын-Хемчиктиң Эрги-Бараан школазының өөренинчилериниң кылганы азыраавас улуг үнелелди алган. Удурткучузу Сергей Кызыл-оолович Донгак.

Техниктер — школага. Бо болүкке аныяк техниктер станциязының радиотехниктиг болгумунуң киржикчилери 1-ги черни ап. тимлекчи болганнар. 2-ги черни № 4 КПТУ-нуң сургуулдары алган. 3-ку черни Таңды районуң Владимировка школазының өөренинчилери алган.

Авгаан, даараан кылыглар. Бо болүкке 1-ги черни Тээли школазының коллективи алган. 2-ги черни Таңды районнуң Межегей школазының Өөрүшкү эттыг кооперативи алган. Удурткучузу Любовь Виссарионовна Соломонова. 3-ку черни Кызылдың школа-интернадының даараныр цеги алган.

Тырттырган чуруктар. Маңаа 1-ги черни Тожуунун Тоора-Хем школазы, 2-ги черни Сүт-Хөлдүң Сүг-Аксы школазы, 3-ку черни Бии-Хем районнуу алган. Чамдык тырттырган чуруктарның шынары куду, көрүш чок болган. Ол дээрге школаларда фотоболгумнериниң кошкак ажылдап турарын хереченип турары ол.

Чопар-даштан кылган ажылдарны. Мөңгүн-Тайганың Мугур-Аксы болгаш Бай-Тайганың Тээли школаларының төлээлери экжелгеннер. Уран чүүлдүң бо онзагай хевирин өөреникчилерге Мугур-Аксының күш-ажыл башкызы Сергей Хертекович Алдын-оол биле Тээлиниң күш-ажыл башкызы Николай Кержекович Салчак өөредип турарлар. С. Х. Алдын-оолга ужурашкаш, оон ажылының дугайында сонуургап айтырарымга, мынчаар чугаалады: «1985 чылдан эгелеп школага «Уран холдар» деп болүм тургузуп алгаш, чонардаштан дүрзүлер чонуп эгелээн бис. Болгумувусте лыжа сонуургаллыг оолдар бар. Бо делгелгеде 9 «в» класстың өөреникчилериниң кылганы эң эки ажылдарын экелген бис. Саян-оол Карагал, Рафим Салчак, Аяс Коже — салым-чаяачыг оолдар. Ылаңгыя Рафиминиң дашка оюп тургаш чураан чуруктары чараш, хевирлиг.

Чонар-даштың Чолдак-Орук деп черден казып ап турар бис. Оны казып алыры дыка берге. Кошке бадар, айыылдыг черде.

Чонар-даштан ангыла, мыйыстар-биле тыва шылыраа, өөтер, шүүлдер болгаш сүй-белектерни кылып турар бис».

Компьютерлиг классты Людмила Павловна Шаманова аныяк техниктер станциязында тургузуп алган. Ол өөреникчилерниң бижээн солуп программаларын делгелгеге көргүскен. 10-гу класстың өөреникчизи Саша Субраковтуң бижээни «Эй, Джуд!» деп музыкалыг программазын көрүкчүлер сонуургааннар.

Делгелгеге идепкейлиг киришкен школаларны жюри демгеглээн. Оларга Кызыл районуң Куу-Чев, Черби школалары, Өвүр районнан Чаа-Суур, Сүт-Хөл райондан Сүг-Аксы, Бора-Тайга школалары, Улуг-Хем райондан Хайыракан, Шагаан-Арыгның № 1, 2 школалары, Таңдыдан Сосновка, Эрзиден Нарын школалары хамаарыжыр.

Делгелгени организастап эрттиргенинден талазы-биле чамдык районнарның төлээлериниң бодалдары мынчыг. Чоон-Хемчик районнуң Хайыракан школазының күш-ажыл башкызы Шынгыр Ламба-Доржуевич Саттың чугаазы мынчыг: «Делгелге организас чок эткен. Районнардан шулуг 32 кижи келген бис. «Моңгүлен» ажылчылар бажынынга чүгле 9 кижи чыттырган. Артканнарывыстың хонар-дүжер черичок болган, бергеш кончуг чорду. Моон дугайын чүге баш бурчигаар көрбээн чүве ийик. Жюри кежигүннериниң түңнелдерни үндүргени тодаргай эвес. Чамдык районнарның чылдын-на ол-ла ажылдарны экжеп салып турары кончап-даа таарымча чок. Дежурныйлаашкынны оганизастааны кошкак. Делгеттингеч ажылдар чидип турар. Бир шимчедикчини чидирливис».

Чүгле бо районнуң башкызы эвес. өске-даа районнардан келген төлээлер экспонаттар читкеп дугайында хомудалын илередиттилер.

Чүгле делгелге-биле кызыгаарлаттының калбайн, школачыларның техниктиг чогаадыгларын амыдыралга, улус ажыл-агыйынга ажыглаары күзенчиг.

Светлана САЙЛЫКАЙ.

ДЕМНИГ ИШТИҢ АЧЫЗЫНДА

Тожу районуң улус өөредилге килдизиниң методкабинединиң чугула соруглаларының бирээзи — уруглар албан черлериниң ажылын экижидер, школа назы четпээн уругларны ясли-садтарга чогуур деңнелге чедир кижизидип, оларның школага өөренирингге шынарлыг белеткелди чедип алыры. Сөөлгү чылдарда уруглар албан черлериниң башкыларының район конференциязын эрттирери чаңчыл болган. Аңаа чыл төнчүзү-биле социалистиг чарыштың түңнелин үндүрүп, ясли-садтарда турар уругларның кижизидилгезиниң шынарын чугаалашпышаан, ажылда бар четпестерни тодарадып, ону чайладырының аргаларын дилеп тып турар.

Конференцияга организастаттының турар методиктиг делгелгелерден башкылар хөй түүлдерни шиңгээдип ап турар апарган. Ылаңгыя бо чылдың эгезинде болган конференциядан көдээ суурларда ясли-садтарның ажылында чедишкиннер эвээш эвес дээрзин «Эң эки кижизидикчи башкы» деп конкурстуң түңнели көргүскен. Школа назы четпээн уругларны кижизидиринің программазында чугула черни уругларның кадыкшылын камгалаары болгаш быжыглаары, күш-культура кичээлдеринге, агаарлаашкын үезинде яжы-бүрү хевирлеринің шимчээшкиннерни кылдырары эелеп турар. Бир эвес уругнуң кадыкшылы эки, быжыг болза угаан-медерел болгаш мөзү-шынар хевирлээринің программазын чедишкинниг чедип ап болур. Ынчангаш бистиң районнуң ясли-садтарының ажылдакчылары кол кичээлгейни ынаар угландырган, ажылды калбаа-биле чорудуп турар.

Уругларның кадыкшылын камгалаарынга ажыктыг кичээлдерни Ийиң «Чебурашка» ясли-сады (эргелекчизи Галина Николаевна Бараан) доктаамал чорудуп, дадыгышкынның мергежилгелерни яжы-бүрү хевирлерге эрттирип турар. Кижизидикчи башкы Ольга Серен бичии болүктүң эмчизи болбушаан, күш-культура башкылап ажылдап турар. Ольга Сеңгилдеевна кичээлдеринге хөй яжы аргаларны хереглеп, программада бердинген күш-дамыр мергежилгелерин: соястаарын, моондакты ажып эртерин, бембүк октаарын, ону тударын, өрүкүду шураарын, даш-сай уран болгаш оттүрүп каан постер кыры-биле кылаштаарын болгаш оон-даа өске шимчээшкиннерни темалыг кичээлдерге эрттирип, район садиктериниң башкыларын ажык кичээлдерге күзелдии-биле чалап турар. Ол башкының бир ажык кичээли «Күш-культура кичээлинге уругларның сонуургалыы канчаар оттурарыл?» деп темага эрткеш, башкыларың сонуургалын чаалап алган. Ольга Сеңгилдеевнаның удуртулгазы-биле дадыгышкынның мергежилгелерин кылыр хереклерниң бүгү хевирин ясли-садта улуг, биче болүктерде кылган. Ол кылыгларны районнуң өске ясли-садтарында башкылар кылып өөренип алгаш, боттарында ажыглап турар. Дадыгышкын ажылдарын чорудуп турарының ачызында районнуң уруглар садтарында халдавырлыг болгаш өске-даа аарыгларлан уругларның аарыыр чоруу бо чылын кызырылган.

Районда 6 уруглар албан черлериниң иштинден Ийиң «Чебурашка» ясли-садының коллективи демниг ажыл-иштиң түңнелинде ийи чыл улаштыр социалистиг чарыштың тиилекчизи болуп келген. Ясли-садтың иштинге кире бээрге, арыссилиг, бүгү-ле түүлдер эмгесеселиг, ойнаарактарны четчир санныг кылдыр саткаш, болүктер бүрүзүнде хумагалыг эдилевишаан, уругларга ойнадыр турарлар. Ол садиктиң болүүнүң уругларының кичээлдери сөөлгү үенин негелделеринге дүүштүр эртип, чугаа сайзырадыллазының түс-түс болүктерин тургузуп, уруглар бүрүзү-биле ажылдаарының аргаларынга «Магазин», «Эмнелге», «Школа», «Мээң бажыңым», «Ойнаарактарым» дээш, оон-даа өске темаларга кичээлдерни солуп кылдыр эрттирип турар.

Бо хүннерде национал чаңчылдарны сайзырадыр соруглага-биле чер-черлерде ажыл нептеретпээн, а ыраккы Тожуда бичии уруглар тыва кижиниң өскен-төрээн «өг» деп ораи-савазын караа-биле көрбээн, билбеддаа. Ынчангаш «Чебурашка» ясли-садтың коллективиниң эрттирген ажылдарының ачызында Тываның Ленинизм университединиң башкызы Ольга Ивановна Ондар, Ленинизм университединиң башкызының орнунуң алыскы черлер-биле холбашкан эргелекчизи Галина Николаевна Шевер кижилерге тыва өнүң ханазын чаяткаш, ер иштиниң херекселдерин делгеп салган, уруглар шыда сайзанактап ойнап турарлар. Бо коллективтиң бүгү ажылдакчылары школа назы четпээн уругларны кижизидиринің сорулгаларын тодаргайы-биле көрүп, методиктиг каттыжышкын хуралдарынга чугула айтырыгларны тургузуп, эш-өөрүнүң санал-оналын деткижип, өскелерниң дуржулгазын өөренип ажылдап турарлар.

Арина КАШКАК.
Тожу районода методиктиг кабинет эргелекчизи.

ЧУРУКТАРДА: «Чебурашка» ясли-садтың эргелекчизи Г. Н. Бараяның (солагай талада) кижизидикчи О. С. Серен-биле ажыл планын сайгарып олурары; бичии болүк уругларының хостуг үезинде ойнаарактар-биле ойнап турары.

Шилиндек командаңың ТИИЛЕЛГЕЗИ

КИЕВ. (СЭТА-ның корр. И. Сайко). Бо чайын делегейниң 24 шилиндек командазы Италияның хоорайларында футболга делегей чемпиону ат дээш ужуражырлар. Ол чемпионаттың түңнел оюннарынче кирген командалар амгы үеде шыңгыы белеткелди чорудуп турарлар. Оларның аразында ССРЭниң шилиндек командазы база бар. Бистиң командавыс ол чемпионатка белеткелди шагда-ла эгелээн. Чамдык чурттарның шилиндек командалары-биле эш хуузунуң ужуражылгаларын эрттиргилээн. Сөөлгү ужуражылгазы Киев хоорайга болган. Аңаа олар Голландияның шилиндек командазы-биле ойнаан.

ССРЭ-ниң шилиндек командазының футболистери Украинаның найысылалының стадионуга эш хуу ужуражыышкынынга Голландияның шилиндек командазын 2:1 санга уткан. Футболистеринің ол ужуражыышкынын 85 муң кижи улуг сонуургал-биле көрген.

Оюнчуң онгу минутазында Олег Протасов 11 метр шиитке тевирден бөмбүктү удурланыкчының хаалгазынче киир тепкен. Шак-ла ыңдыг шииткелди судья оюнчуң 69-ку минутазында база кылган. Ону голланд спортчу Куман чедишкинниг күүседкен. Сан 1:1 апарган. Тиилелгелиг санны Лютый ужуражылганың 80-ги минутазында киргеп.

Оюн ниитизи-биле канчаар эрткенил? Оюн биргеи чартыында аалчылар бистиң футболистеривистен артык, эки ойнаан. Оларның чамдык эң шыырак ойнакчылары ойнаваан-даа болза, Европа чемпионаны камгалаңып ойнаар арганы ажыглавайн, башгайгы минуталарда эгелээш ССРЭ-ниң шилиндек командазының хаалгазынче аяан каш шыырак халдаашкыннарны кылгылаан. Баштайгы таймда бистиң командавыстың коллективтиг ойнаарының шынары шоолуг эвес болган. Ындыг болза-даа, баштайгы санны совет футболистер ажыткан. Камгалакчылар элээн хостуг байдалга тургап Бородюкче бөмбүктү дыка эки дамчыдып берген. Ынчан голланд вратарь удур халдаашкын кылгаш, оюнуң чурумун аргажоктуң кырындан үрээр ужурга тавадан

Тувинская республиканская БИБЛИОТЕКА им. А. С. Пушкина

Бүгү чурттарның пролетарийлери, каттыжыңнар!

ШЫН

СЭКП Тыва обкомунуң, Тыва АССР-ниң Дээди Соведиинин болгаш Министрлер Чөвүлелиниң органы

1990 чыл апрель 4 среда № 78 (14278)
1925 чылда үндезилеттингет
Ертээ 3 чев.

БАШКАРЛЫП ТУР БИС

Аът-чем аймаан болбаазырадып кылыр бүдүрүлгелер чоонуң хереглелин хандырар үлүгге тодаргай салыышкыының кирип келген. Оларның санынга найысылалда аът комбинады база кирип турар. Кызылдың чурттакчыларын аът, колбаса база өске-даа продуктулар-биле хандырар дээш аът комбинады кандыг хемчегларни кылып чорудуп келгенинниң дугайында бистиң штаттан дашкаар корреспондентивис Миний-оол Ондар кол инженер Василий Сайнит-биле интервьюну кылган.

— Чурттакчыларның аъш-чем аймаанга нинти хереглеин болур-чогууру-биле шинтирлээр айтырыгта тодаргай кирип турар салыышкыныңар дугайында чүнү сонуургодуп болур силер, Василий Монгушович?

— 1989 чылда аът, колбаса болгаш өске-даа продуктуларны бүдүргеш, ону чонга чедиргеш, 400 муң рубльдиң оруглазын алыр планывысты 640 муң рубль түнге боттандырып алдывыс. Нинти бүдүртүнген продукцияны комбинатта ажыттап турар кижи бүрүзүнге очаалыр санаар болза, ажылчын бүрүзү-ле 49 мун 710 рубль. диң кирипи алдывыс. Ол акша-хөреңгини чоонуң хуузунда малын база эъдин садып алырынга чарыгдап тур бис. Бир чамдыызын чурттаар оран-сава тудар дээн ажылчынарга чегдирген, хөй уругларлыг иелерге дузаламчы акшаны база оон берген бис. Бот-башкарныр ажылдың ажыктыы оон бе. зин көстүп келген.

— Республиканың үндезин чурттакчыларының шаг-төөгүден бээр ажыглап келгени аъш-чемин кылырының айтырыглары канчаар шинтирлеттинип турарыл?

— Чоокта чаа тыва национал чем кылыр цех ажыттынган. Кургулдай, чөреме, хырбача, хан дээн чижектиг чемнерни кылып, чурттакчыларга бараалгаттывыс. Национал чемнерни кылыры нарын болур чорду. Ынчангаш хоочуннарның, ыладгыя малчыннар чөрээн кижилерниң ёзүмезин дыңнап, оларны тыва чем аймаан кылырынга кириштирип келдивис. Цехте 6 кижи ажылдап турар. Тыва чемнерни чүгле холбиле кылыр чорду. Чүге дизе ижин-хырын аймаан тускай машинага чуп арыглаарга кадыг апаар, ону хайындыраргa белен чымчазас, хөй үе үнер, амданы база таарыы болур.

Бо чылын тыва манчы бүдүрелин бодап турар бис. Амдыызында ону кылырының аргаларын өөренип база өртек-үнезин санап тургузуп турар. Ол ышкаш фондуга кирбес продуктуларны, чижээлээрге, рагу, буттар, ыштаан хаван бажы, «Зякусочная» деп ыштаан көлбаса болгаш өске-даа кылыларны Кызылдың садыгларынче чорудуп келдивис. Ындыг хевирниң чем аймаан 1989 чылда 800 тонна ажыр сайгардывыс.

Аңаа хамаарыштыр мээң бот-хууда бодалым мынды. Бүдүрүп турар продукциязын комбинат боду садыглаар болза эки. Чүге дээрге чамдыкта шынары багай апарган эът, колбаса саттына бээр. Кымның буруузубиле ол чем аймаа үрели бергени билдинмейн баар. Садыг чөрлери бисти буруудадыр, а бистиң талавыстан — оларны. Садыг алыкчыга ол билдинмейн артып калыр.

Чоокта чаа «Шын» солунга бир авторнуң Кызыл хоорайга «Шайлаарак» деп хөйнитининиң чемненилге черин ажыктан болза дээн күзелин сеткилимден детянир мен. Ындыг «Шайлааракты» бис боттарывыстың продуктулрывыс-биле бүрүн хандырып, ылангыя тыва чем аймаан ыышкы болур аргалар бар. Ол дээрге найысылалдың чурттакчыларынга болгаш келген аалчыларга улуг деткимче, дуза болур. Айтырыг чүл дизе, оран-сава херен апаар, аңаа хамаарыштыр Кызыл хоорайның күүсенчи комитединиң киржилгези болгаш тодаргай дузазы эргежок чугула болуп турар.

— Эът комбинадының күчүзү долузу-биле ажыглаттының турар бе, Василий Монгушович?

— Комбинат тургустунгандан бээр 20 ажыг чылдар шуужуп эрте берген. Тодаргайлап чугаалаарга, комбинатты 50 чылдарда тудуп эгелээш, 1963 чылда ажыглалга киирген. Төлевилел күчүзүн алыр болза, бир ээлчегде-ле 5 тонна эът, 0,6 тонна колбаса кылыгларын бүдүрер. Амгы үеде ортумаа-биле бир ээлчегде 29,5 тонна эътти, 2,2 тонна колбаса кылыларын кылып турар. Малдың изиттүлүк дужаалдазының үезинде бир ээлчегде эът аймаа 70—80 тонна четкилей бээр болгай. Төлевилел-күчүнү каш катап ажыр ажылдап, бүдүрүлге чорудулгазы-даа эки-ле дир дээн бодал тыптып болур. Ол ыяк. та ындыг эвес болдур ийин.

Дериг-херекселдер эргижиреп, элээн. Чаартып кылыр, эде дерип, солуур ажылдар мынча үр үениң иштинде чоруттунмаан. Ажылдаар черлериң аттестациязын кылган бис. Оон илерээн четпестерниң чамдыызын айтып каайн. Санитарлыг болгаш технологтуг чурумнарның негелдезинге эът, чаг цегинде 1500 дөрбелчин метр, колбаса цегинде 646 дөрбелчин метр чедишпес. Цехтериң дээвирлери болгаш ханалары эргижиреп баксыраан. Комбинаттың иштики шөлу кызыы, тар болганындан бүдүрүлге чорудулгазының технологиязы хажыттыныл, ажылчыннарның ажылдаарынга таарымчалыг байдалдар тургустунмаан. Ындыг байдалдың үрижүү багай салдарлыг деп чүве билдингир болгай.

Ажылчыннарның ажылдан үнер чорук хөй болуп артпышаан. Аарыыр, ооалондак болур чоруктар эвээжевейн турар. Чоокку үеде шинтирлээр айтырыывыс болза, комбинаттан үнген сутну арыглаар черни кылыры болур болгаш ону хоорайның коллекторунга кожары. Амдыызында чедир арыглаттынмаан сут Улуг-Хемче агып кирип чыдар. Ол экологтуг чурумга окта таарышпас херек-тир.

Эртиен чылын чаартылганың бирги чадазы болур «Холодильниктиң» төлевилелин «Тыва тудуг» каттыжышкынга берип каан бис. Бо чылын ук тудугну эгелээр ужурлуг, ындыг турбуже, бо хүнүнерге чедир оон тудуун кылырының талазы-биле бүзүредиг харыы чок болуп турар.

Бо чылын боттарывыстың күжүвүс-биле колбаса болгаш консерва будүрер цехти кылып эгелээр бис. Ооң күчүзү бир ээлчегде 5 тонна колбаса кылыгларын база чыл дуртузунда 1 миллион банка консерва бүдүрер. Бергедежип турар чүүлдерин-дивис—тудуг материалдары болгаш машина херекселдери. Чаа цехтерни ажыдып турар бис. Чижээ, бо хүнүнерде саваң кылыр цехти ажыттывыс. Аңаа бүс хереглеттинер болгай. Изиг суг болгаш бүс чедишпези бисти нарын байдалга таваръштыра берген. Ынчангаш чаа котельная тутпас болзувусса, үндүрүп турар продукциявыстың хемчээлин көвүдедирп берге апаар. Бистиң шинтирлээр ужурлуг ажыл-агыйжы айтырыгларывысты республиканың Министрлер Чөвүлели, агроүлетпүр эвилели кончуг кичээнгейлиг өөренип көргеш, ажыл-ишчи дузаны көргүзер боор дээрзинге бистиң коллектив идегеп турар. А бистиң талавыстан аъш-чем будүрериңе төлептиг салыышкынны кыйрип, бир аргаларны бүрүн ажыглаар апаар бис.

ССРЭ-НИҢ ДЭЭДИ СОВЕДИНИҢ СЕССИЯЗЫНДА

ССРЭ-ниң Дээди Совединиң Эвилел Совединиң даргазының албан-дужаалы мурнуку хевээр ээлеттинмээн болуп турар. Эвилел Совединиң даргазының соңгулдазы апрель 2-де палатаның хуралынга эгелээн. Ол албан-дужаалга ийи кандидат — И. Д. Лаптев болгаш К. Д. Лубенченко олар депшиттирген, ынчалзажок оларның кайызы-даа соңгуттурарынга эргежок чугула бадылаашкыннарны албаан.

ССРЭ-ниң Дээди Совединиң Даргазы А. И. Лукьяновтуң саналын ёзугаар депутаттар чапсар сөөлүнде ол айтырыгны база катап чугаалажып эгелээн. Үш чаа кандидатура — Ю. Х. Калмыков, Н. Д. Пивоваров, Н. Н. Гриценко депшиттирген. Бадылаашкыннарның эргежок чугула чогуур санын кым-даа албаан. Түңнел чок үш бадылаашкыннарның сөөлүнде даңзыга ийи кандидаттарны — Н. Д. Лаптевти болгаш Ю. Х. Калмыковту депшиттар арттырган.

«Үзамдыкка соңгулда кампаниязы» палата кежигүннериниң үре-түңнелдиг ажылдаарынга таарымча чок болуп турары илдең чугаалажып көөр кыдыыр планнаттынган ийи Хоойлу төлевилелдериниң чүгле бирээзи көрдүгеен. Хамаатыларның национал дең эргезинче халдаашкыннарны кылганы дээш база ССРЭ-ниң девискээриниң чаңгыс эвин күшбиле үрээни дээш харыысалганы күштелдирер дутайында Хоойлу төлевилелин чуаалажып көргеш. Амгы күштүг хоойлу актыларын езугаар тус-тус хамаатыларның харыысалгазы көрдүнген, а чаа Хоойлу езугаар каттыжышкынарның харыысалгазы база көрдүнүп турар. Национал азы сөөк-язы өжээнежилгезин, ылгай көрүүшкүнүң өөскүдеринче, национал, сөөк-язы, шажын-чүдүлге барымдаалап күчүлээшкинни ажыгларынче, а ол ышкаш ССРЭ-ниң, эвилелдешкен болгаш автономнуг республикаларның, автономнуг областарның болгаш округтарының девискээринiң чаңгыс эвин күш-биле үрээринче утланган қандыг-даа каттыжышкынарның ажылчорудулгазын хоойлуга удур дең чаралары чаа Хоойлу төлевилелинде көрдүнген. Ындыг ажыл-чорудулганы хоруур дугайында шинтирир чүгле суд чурумун езугаар хүлээп алдынар болгаш оон сөөлүнде ол организацияларны дүжүргеш, оларның ончу-хөреңгизин хавырар.

Документтиң оон чүүлдериниң аайы-биле чугаалажып көргеп, ынчалзажок депутаттарга берген Хоойлу төлевилелинге кандыг-даа өскерилгелерни херек кырында киирбээн. Төлевилелге немей саналдаан хөй эвес санныг эдилгелер хүлээп алдынмаан. Чүве чугаалап азы кыжаныышкын қылып, бижимел азы чурулга аргазыбиле национал өжээнежилгени өөскүткен кижилерге харыысалга онаар дутайында түскай болүүтү чаа Хоойлуга киирерин депутат Ф. М. Бурлацкий саналдаан. Эргехоойлу болгаш кем-херек үүлгедиишкинниге удур айтырыглар талазы-биле Дээди Соведиң Советтиң комитединиң даргазы Ю. В. Голиктиң бодалын езугаар алырга, ол эдилгеге хамаарыштыр шуут шинтирир ам-даа хүлээп алдынмаан.

Националлар Совединиң кежигүннери ол Хоойлу төлевилелин ийи удаа номчулга езугаар хүнүң ийиги чартыында база чүүлдүг деп көрген. Онзагай байдалдың эрге-хоойлу чурумунуң дугайында Хоойлу төлевилелин ийиги номчулга езугаар палатаның кежигүннери чугаалажып көрген болгаш ону хүлээп алган. Бойдустуң чайгаар халаптарының, улуг үрелиишкиннериниң азы халаптың, халдаавырлыг ыарыгларның, а ол ышкаш массалыг корум-чурум чок чоруктуң үезинде ССРЭ-ниң хамаатыларының айыыл чок чоруун хандырар соруглабиле онзагай байдалды ол хоойлуга үндезилээш, чаралаар. Эвилелдешкен, автономнуг республиканың девискээринге, түс-түс үлегерге онзагай байдалды хамаарышкан республиканың Дээди Соведи азы ССРЭ-ниң Президентизин чаралаар. Чурттуң бүгү девискээринге онзагай байдалды ССРЭ-ниң Дээди Соведи чаралаар.

Палаталарның ийи аңгы хуралдарынга ССРЭ-ниң Дээди Совединиң сессиязы вторникте ажылын үргүлчүдээн.

(СЭТА).

Литва ССР-де байдалга хамаарыштыр

НАЙЫРАЛДЫ ҮРЕП БОЛБАС

Ада-чурттуң Улуг дайынының баштайгы хилинчектиг хүннери Балтий далай кыдының чону — латыштарга, литовтарга, эстонпарга таварышканын билир бис.

Ол республикаларның девискээринге шериг албаны эрттирип баргаш, тудуг батальоннарынга үш чыл ажылдаан тыва ооллар Сүт-Хөл районда бар. Олардан Бора-Тайгада аңчы Шөйбээдей Ооржак, Кара-Чыраадан малчыннар Сертен-оол Монгуш, Чамзырын Ооржак, Хөр-Тайгада арга-арыг даамалы Деспил-оол Монгуш болгаш оон-даа ескелериндаа адап болур.

«Кижи төлү каяа-даа чорууp, күш төлү каяа-даа ужар». Тываның ооллары бистиң хөй националдыг Совет күрүневистиң күчү-күжүн быжыглаарынга үлүүн ынчаар киирип турган.

Улуг найыралдыг ег-бүле — ССРЭ-ни чарылдырар, сулрадыр орукче ис ажыдар дээш ажык-чарлыг чоруктуң өске оруунче чоонуң күткүп кирип турар Литваның чамдык удуртукчулары чазып турар-дыр.

«Өөрүнден чара маңнаан мал көк-бөрү аксынче киргени ол» — деп чылгычылар, малчыннарның чугаазы шын. Ооң утказы бо политикага база дүгжүп болур.

Сүт-Хөл районнуң төвү Суг-Аксы суурнуң чонуунң митингизи болуп эртеп. Аңаа ССРЭ-ниң Президентизи М. С. Горбачевтуң «Литва ССР-ниң девискээринде совет хамаатыларның эргелерин хандырар, ССРЭниң тускай догуннаан чоруун камгалаар талазы-биле немелде хемчеглер дутайында» Чарлыын деткип, чамдык айтырыгларны сайгарган.

Чоннуң салган айтырыгларынга тодаргай харыыларыны СЭКП райкомунуң бирги секретары М. Д. Кара-Сал берип тайылбырлаан.

Литва ССР-ниң девискээринге совет хамаатыларның эргелерин камгалаар талазыбиле немелде хемчеглер дугайында ССРЭ-ниң Президентизи М. С. Горбачевтуң Чарлыын солуннардан номчаап, ону хүлээп ап, сеткилимден чүүлдүгээүнүп турар мен. Ол болза ССРЭ-ниң тускай догуннаан чоруун камгалап турар хемчеглердир деп билип турар мен.

ССРЭ-ниң Иштики хереглериниң ажылдакчылары ында баргаш, милицияның чер-чер органнарынга дуза чедирип, кем-херек үүлгедиишкиннерин ажыдарынга болгаш истеп хынаарынга, хөй-ниитиниң корум-чурумун тударынга деткимче көргүзүп турары чугула херектир. Кызыгаар камгалалдың чоруктарын чугула. Өске чурттар аразында артыкылганы болдурбас хемчеглерни алыры база чөп боор.

Бо бүгү чүүлдерни ол республиканың ажылчы чонуңуң хостуг шөлээн чүрттаарынга хамаарыштыр кылып турарынга таарзынып турар мен.

Арагаты ДОНГАК.

ЧАСКЫ СЕЗОНГА БЕЛЕТКЕЛ

ЧУРУКТА: Саая Долгайоол — Барыын-Хемчиктиң «Хемчик» совхозта эки ажылдыг механизатор. Хову бригадазында тараажылларның бир звенозунуң ажылын удуртуп, боду база ында тараажы болуп ажылдап турар. Эрткен чылда ооң звенозу бедик дүжүттүг өстүргеп.

Техника септелгезинiң үезинде ол совхоз төвүге токарылап, кадынакчылаан. Бүгү техниканы ажыглалга кииреринге үлүүн киргеп. Ооң звенозу шык базырыышкынынче бо хүннерде киргеп. Тарыыр шөлдерин белеткеп эгелей берген.

Ондар ОХЕМЧИКТИҢ фотозу.

КИРИПТЕРИНГЕ БЕЛЕН

Барыын-Хемчик районнуң «Дөң-Терезин» совхозунда часкы хову ажылдарынга техника септелгези дооступ турар. Кедээ ажыл-агыйнын чамдык коштуг машиналары, андазыннар, тараа чаштырар, картофель олуртур, кукуруза ажаар, сиген кезер техника, тараа ажаар комбайннар белеп. Часкы тарылгага ажылдаар трактторларны септеп дооскан.

Бо ажылдарга алды кижи составтыг бир звено болгаш өске-даа механизаторлар киришкен. Оларның ажылы бүдүнгүр, шынары эки болуп турар.

Тараажылар часкы тарылгаже кириптеринге бөлен.

Багыт-оол БАЙКАРА.

Кыштаглаашкын—шылгалда

ХУРАГАННАР ХОРАП ТУРАР

Районнуң агроүлетпүр каттыжыышкынының сан-медээзин езугаар алырга, «УТКА 25 чылы» совхозтуң коданнарында төрүүр 8.665 хөй кыштаглап турар, байдал ниитизин-биле нарын. Төрээн хөй биле ам бар хураганның аразында ылгалы 1491. Ам-даа 2 муң ажыг хөй артнаан, 660 чаш хураган олген, оон аңгыда, хойнуң ара салыры база өлүг хураганнар төрүттүнери хөй болганындан шак мындыг улуг ылгал тыптып келген.

Дүвүрээзинiниг байдал чүгле бо совхозта эвес, а «Улуг-Хаяда» база бар. Ында 9 мун ажыг хойдан 6 мун хире хураган алган.

— Бо чылын хөй ооллаашкыны эрте, январьдала төрүүр малдың күш-денгели шыырак, сүүзүнүүр янзы-бүрү чем курлавыры элбек турда эгелезе-даа, хой ара салыр болгаш өлүг хураганнар төрүүр чоруқ мурнуку чылдардан черле хөй боол-тур. Ооң чылдагаанын илередири-биле өлген азы ара салган хураганнарны районда мал аарыгларынга удур демисел чорудар станциянның лабораториязынче чорударывыска, харыызы дыка орайтаар, чамдыкта шуут келбес-тир — деп, ол совхозтуң кол зоотехниги Н. Дартай-оол чугаалап турар.

Улуг-Хемде ынча хөй чаш хураган түге хорап турарыл деп айтырыгга кым харыылаарыл, ону кым эдерил? Бо удаада аңаа дорт болгаш шын кара чаңгыс харыы болза, мал ажылын харыылаар бүгү-ле органнарның, зооветспециалистерниң, малчыннарның-даа харыысалга чок чоруунда.

Моңу бадыткаары-биле чамдык чижектерни көрээли: «УТКА 25 чылы» совхозтуң директору турган А. Н. Чигжит мурнунда механизатор чораан ийи кижиниң өг-бүлелеринге 400-400 ажыг хойну хүлээткен. Барып-барып төрүүр, ынча хөй хойну ол талазы-биле дуржулга чок улуска кадартыры кандыгыл дээрзин ол удуртукчу ханызы-биле бодаваан. Малчыннар улус тывылбазы шын. Чаа малчыннап эгелээн өг-бүлелерге ёзулуг дуза, деткимче, хайгаарал херек. Ынчалза-даа совхозтуң амгы директору П. Найдан-оол шуудап чадап турда, ажыл-агыйда партком профком, комсомол комитеди, көдээ Советтиң күүскому эң ылаңгыя чаа кирген малчыннарга хун бүрүнүн дузазын чедирбээн. Чаңгыс совхозта, улуг коллективте, ажылдап турар улусту берге үеде бот-боттарынга дузалажыр, деткижер кылдыр эвилелдеп ыыдаваан. Кыш. таглаашкын үезинде бергедеп турар коданнарга шефтээшкиннерин организаставаан. Чаңгыс сөс-биле чугаалаарга, «тус-тузунда, дугул мыйызында» дээш олурган.

Үжен чыл механизаторлаашы, бодунуң эки тураызыбиле төрүүр хой хүлээп алган Ховалыг Арбай-оолдуң коданынга январь айның төнчүзүнде хой массалыызыбиле оолдап эгелей берген турган. Ооң-биле кады чаш хураганнар база-ла аарып, өлүп туруп бээрге, ол малчын кожазы — мурнакчы болгаш дуржулгалыг хойжу Монгуш Чаш-оолга арга-сүме айтырып чеде бээрге, ол кандыг-даа дуза чедирбээн, сүме катпаан. Ол мал дээрге чаңгыс кижиниң эвес ышкажыл, а харын чаңгыс кижиниң-даа болза, ындыг кадыг сеткилдиг болурга черле таарышпас. Улустуң хуузунда-даа малының ачызын күрүне, бистер шуптувус көрүптер-дир бис чоп?

«УТКА 25 чылы» совхозтуң Иштин-Хем салбырында мал эмчизи Марта Шоюн-Лама Х. Арбай-оолдуң коданынга келзе-даа, чаш хураганнарны шала-соора сыкыртып каап, «чаш хураганнар чүгле силерде өлүп турар эвес чүве-дир» дээш тоомча чокка каапкаш, чоруй барган. Элдеп аа?!

Ук малчынның аалынга ол хүннерде бригадир Николай Начын-оол эзирик чедип келгеш, кандыг-даа дуза чедирбээн, безин чадаарда чаңгыс сөс-даа сөглевээнин Ховалыг Арбай-оол аажокла хомудап чугаалады. Ону районда мал аарыгларынга удур демисел чорудар станциянның специалистери В. Гафирова биле П. Монгуш олар база дыннадылар. Ол коданда ам 130 ажыг чаш хураган хораан.

«УТКА 25 чылы» совхозтуң Улуг-Арт бетинде хойжу коданнарында база бир дүвүрээзинниг айтырыг болза, Саглан-Хадың деп черде сордурар кудуктан экеп турар сүтнүң шынары кончуг багай: сарыг, боран оңнуг, ажыг, күгүрзүг. Оон уламындан мал база кадарчылар-даа ижин-шөйүндү аарыынга таваржып турар. Ол дугайын малчыннар совхозтуң удуртукчуларынга, зооветспециалистерингe каш удаа чугаалап келзе-даа, олар бо үеге чедир кандыгдаа хемчег албаан. Кулаа кандыг кончуг «кадыг» улус ийиги!

Хойжу Ховалыг Арбай-оолдуң өг-бүлезининг херээжен ээзи Вера Түлүшовна ол үеде аарааш, эмчиге чыткан. Чогум-на харын ынчан хой массалыы-биле оолдап, чаш хураганнар өлүмнеп турган. Оларның коданынга дузалажып, сакманчылап келген дуржулга чок оолдар, уруглар хураганнары өлүп эгелээрге, корткаш дезипкеннер.

Шак мындыг дүвүрээзининг чүүлдер турбуже, оларны удуртукчулар боттары эки билир турбуже, малчыннарже күш салбаанын ам чүнүң-биле тайылбырлаар бис? «УТКА 25 чылы» биле «Улуг-Хая» совхозтарда хой оолдаашкынында амгы бо дүвүренчиг байдалды ам канчаарыл? Хамыктың мурнунда директорлар, зооветспециалистерден бо айтырыгны салыр-дыр бис. Харыылазын.

Анай-оол ДАРЖАА. Журналист.

ЧОННУҢ ЭРГЕЗИН КАМГАЛААР

Бистиң чуртувус хөй националдыг. Өг-бүлеге эп-найырал турда, ажыл-иш бүдүнгүр, сеткил чиик болур. Ол ышкаш чаңгыс күрүнеде турар болганда, бот-боттарын билчиир, деткижер чорук совет чонга ам кажангызында-даа артык херек.

Литва ССР-ниң девискээринге совет хамаатыларның эргелерин камгалаар талазыбиле немелде хемчеглер дугайында ССРЭ-ниң Президентизи М. С. Горбачевтуң Чарлыын солуннардан номчаап, ону хүлээп ап, сеткилимден чүүлдүгээүнүп турар мен. Ол болза ССРЭ-ниң тускай догуннаан чоруун камгалап турар хемчеглердир деп билип турар мен.

ССРЭ-ниң Иштики хереглериниң ажылдакчылары ында баргаш, милицияның чер-чер органнарынга дуза чедирип, кем-херек үүлгедиишкиннерин ажыдарынга болгаш истеп хынаарынга, хөй-ниитиниң корум-чурумун тударынга деткимче көргүзүп турары чугула херектир. Кызыгаар камгалалдың чоруктарын чугула. Өске чурттар аразында артыкылганы болдурбас хемчеглерни алыры база чөп боор.

Бо бүгү чүүлдерни ол республиканың ажылчы чонуңуң хостуг шөлээн чүрттаарынга хамаарыштыр кылып турарынга таарзынып турар мен.

Арагаты ДОНГАК.

КЫЗЫЛЧЫЛАРНЫҢ КИЧЭЭНГЕЙИНГЕ

Кызыл хоорай Совединиң бирги сессиязынга белеткел талазы-биле оргкомитеттиң хуралы апрель 2-де болган. Депутаттарның ажылчын болүктериниң ажылынын дугайында информацияны дыңнаан болгаш сессияны май 4-5-те эрттирерин доктаатkан, хоорай Совединиң даргазы болгаш хооркүүскөм даргазының албан-дужаалдарынга кандидатураларны дутайында.

Каттышкан хурал СЭКП хооркомунуң хуралдаар эдлынга апрель 15-те 10.00 шакта эгелээр. Олуржуруп күзээр бүгү кижилерни чалап турар. Тайылбыр алырынга болгаш саналдар киирерикте дараазында телефондарны ажыглаар: 3-13-81, 3-43-19.

ОРГКОМИТЕТ.

ШЭЭР МАЛДЫ АЖААП КАДАРАРЫНЫҢ ЧИЖЕК-НОРМАЗЫ

Сөөлгү үеде специалистер база малчыннар боттарыдаа бир коданга чеже хире шээр мал турза чогуурул дээр дугайында айтырыгны удаа-дараа тургузуп турар апарган. Ол чоп. чүге дээрге одар-белчиниин, суг-суггатын-даа байдалы ангы-ангы болгай.

Амгы үеде бисте бир кадарчыга — төп районнарга 250, а барын болгаш мурнуку районнарга 230 хой ёшку онаажыр ужурлуг деп саналп, барымдаалап турар негелдевис ол. Моон сонгаар канчаарыл? Манаа хамаарыштыр бистиң корреспондентивис Седен Хертек Чөөн Сибирьиин норматившинчилел зона станциязының Тыва АССР-де девискээр килдизиниң начальниги В. Е. Тутынин-биле ужурашкаш, оон чамдык айтырыгларны сонуургаан:

— **Владимир Емельянович, шээр малдың бир кижиге онаштыр норма-чижээниң дугайында, шынап-ла, сөөлгү үеде чүгаа-ла хөй чүве бо. Чамдыктар ону кызырар деп-даа турар, а бир чамдыктар ынчаар турар болза эки дээр. Ынчангаш бо талазы-биле чүнү чугаалап болур ирги силер?**

— Ийе, бо айтырыгны малчыннарның боттарындан өгелээш, республиканың удуртур ажылдакчыларынга чедир чугаалажып турар. Ол чоп. Ынчангаш мен дугайты бодумнуң туружумну маңаа тайылбырлап көрейн. Амгы үеге чедир шээр мал кадарчыларының норма-чижээн хойну ажаап кадарарының хемчээлиниң дугайында көдээ ажыл-агый ажылдакчыларының профэвилел обкомунуң Президиуму биле Тыва АССР-ниң Көдээ ажыл-агый министерствозунуң коллегиязының 1979 чылдың октябрь 3-те хүлээп алганы № 45 доктаалы-биле бадылаан. Ында болза оон нормазын чүгле төп районнарда улгаттырган дээрден башка артканнарында барык шупту дөмей. Ынчан ону бадылаарда одарларның нинти байдалын, каяа канчаар кадарарын, суг-суггадын, кажаа-хораанын улуг-бичезин-даа барымдаалаваан. Ол дээрге норма-чижек тургузарының кол-ла негелдерии-дир. Шак ыңдыг чаңгыс аай норма-чижектиг турда малчыннарга солун эвес, чүге дизе чаңгыс ажыл-агыйда безин одар-белчинир, черниң байдалы ангы-ангы болур болгай. Ол ышкаш бир хойжу коданда 660 хойга, өскезинде 342-ге тутқан кажаа бар, а үш дүгаар кыштагда кажааны кажан тутканы-даа билдинмес, чамдыктар аътты, өскелери хойну чадаг кадарар, бир кыштагның одарлары отсигенинг, өскезинде ээвээш, берт черде кыштагларда малчыннарга мал чеми-даа эккелбес, чавыс болгаш оруктуг черлерде кадарчыларга сиген, суланы үргүлүг экпеп турар. Ынчалза-даа оларның кайызындаа негелде чаңгыс аай: 100-тен 80—90 хураган алыр, бир кижи 230 азы 250 хойну, ёшкүнү кадарып турар.

Шак ыңдыг чөрүктү болдурбазы-биле СЭКП ТК-ниң, ССРЭ-ниң Министрлер Чөвүделиниң база ВЦСПС-тиң 1986 чылдың сентябрь 17-де № 1115 доктаалы үнген. Ол өзүгаар ажыл-агыйлар малды ажаап кадарарының чижек-нормазын база малчыннарның ажыл төлевирин боттары чаа негелде-биле доктаадыр бүрүн эргени берген.

Ынчалза-даа бо ажылды өгелөөрде, баштай-ла улуг белеткел керек, хамыктың мурнунда ажылчыннарның ажылдаар черин аттестаттаар, (фермаларны, кажааларны, комплекстерни). Ол ышкаш ферма, кыштаг, комплекс бүрүзүнүң тодаргай баг-алдарын барымдаалап турган, мергежил бүрүзүнге үе-шактың, малдың баш санының нормативин база тола ажылдап кылыр. Оон иштинде сакманчыга, дузалакчы кадарчыларга база ону саналр. Совхозтуң удуртукчулары күш-ажылды организастаарын база кылыр ажылдың технологиязын (аргазын) экижидер талазы-биле хемчегларни ажылдап кылыр үжурлуг, малдың түрлэр, коданының айы-биле ажылдакчыларының санын база норма өлүгаар тодаралып доктаалыр апаар.

1988 чылда республиканың Агроүлетпүр каттыжышкынының специалистери будурулгениң негелделерин паспорттаарынга эргежок чүгүла материалдарны шуптузуп совхозтарже чорткан. Паспорттаашкынның колла сорулгазы болза, күш-ажылдың будурукчулуун бедидери, эртем үндезининг нормаларны шинээдири, материалдыг болгаш күш-ажылды организастаарын өөрүктүр апаар.

«Чаңгыс аай база түр нормативтер» деп чыңдыларга үндезилээш, паспортизациянын материалдары-биле норма доктаадырда көөр факторларны барымдаалап турган, ажыл-агыйның специалйстери шээр малды ажаап кадарарының нормаларын доктаадып тургузар. Районнарның агроүлетпүр каттыжышкынарының база зоналарның норматив-шинчилел станцияларының болгаш девискээр килдистериниң специалистери бо бүгү ажылдарны чорударынга методиктиг дузаны совхозтарга барып чедирер болгаш оон боттанылгазын хынаар. Шээр мал ажылында будурулгениң негелделериниң паспорттаашкынының материалдарын ёй-шаанда тургускаш. Тыва АССР-ниң агроүлетпүр эвилелинче кирип көрүнер деп АУК-терниң база совхозтарының экономистеринден болгаш кол зоотехниктеринден каш удаа дилеп келзиниссе-даа, совхозтарның кол нуруузу ол документилерни мынчага чедир киирбээн, а Эрзин биле Тес-Хем база еске-даа чамдык райондар ол ажылды амдыгаа чедир эгелевээн.

— **Малчыннарның ажыл төлевири оон улуг-биле хамаарыжыр бо ажылды черчерде саададын турарын чүүл-биле тайылбырлаарыл, Владимир Емельянович?**

— Бир эвес совхозтарның база АУК-терниң-даа специалистериниң ажыл төлевири малчыннарның ажылындан дөрт хамаарыжыр турган болза, олар ону ёй-шаанда кылып каптары чугаажок. Бир-тээ, специалистериниң ажыл төлевирин оон хамаарылга чокка-ла улгаттырып каапкан болганда, олар ынчаар шүүттүр ажылды кылбаан. Оларның доктаамал шалыны бар-дыр.

Шээр малды ажаап кадарарының чижек-нормазын саналрда, 1982 чылда Москваның «Колос» деп ном үндүрер черинин белеткээни «Хойну ажаап кадарарында чаңгыс аай нормалар болгаш үе-шак нормативтери», Агроүлетпүрүнүң ном үндүрер черинин 1989 чылда паплааны «Хойну ажаап кадарарында чаңгыс аай нормалар болгаш үе-шак нормативтери», «Мал фермаларына болгаш комплекстеринге малды ажаап кадарарының түр нормаларын» база тодаргай бижип каан. Ынчангаш ол үүлдүн ыяапда барымдаалаар апаар-дыр ийин. Акша-хөреңги көвүдеп, совхозтарның экономика талазы-биле бижыга берген таварылгада, чижек-норманы барымдаалап, улустуң акшазын бүрүн төлээри албан.

Ынчаарга малчыннарның ажылынга чижек-нормаларны доктаадыр талазы-биле кандыг-кандыг дептержигештер барын үстүнде адаан болгай бис. Ол дептерлерде мал төрүп турар үеде аапаар болгай. Эң ылаңгыя немелде ажаап хайгаараары, малды эмнээринге киржип дузалажыры, чадагай кажаалар тудары, дериг-херекселдерни септээри, коданга ажылдан келген удуска ажылды көргүзүп, тайылбырлап бээри, тарып боозатырынга дузалажыры, мал төрүп турда база кыпсылдага, чүүлдага, бонитировкага, хураганнарны үзүп турда, имнеп-демдектээрге, килдеп-дензилээрде, сыкыртың эмнээри. Хойну тургузу база чартык тургузу алыр-ган турда, коданга оон чижек-нормазы (Бо арганы Каа-Хем, Тожу, Бии-Хем, Танды районнарда ажыглап турар).

Малчыннарга тайылбыр

5. Даглар;

6. Аргалыг одарлар (аянар, шаттар, алаактар) — деп ангылаан.

Ынчангаш ам үстүнде адаанывыс чыңдыларга үндезилеттинген чижек-нормазынга дараазында дөрт хүлээлгелер кирер: малды онча-лаары, санаары, кадарары, суггарары, чемгерери, дүне дежурныйлап таңныылдаары, таңныыл ыттарын

Таблица № 1

Коданда малдың эр-кызы, назыны	I		II		III		IV	
	1	2	1	2	1	2	1	2
Кошкарлар:								
үүсаалыг	105	97	95	87	95	87	90	83
шенекчилер	120	110	110	101	110	101	105	97
үксаалыг аныяк кошкарлар	220	202	210	193	200	184	195	179
Кыс хойлар:								
аңаа хойлар	255	235	235	216	225	207	215	198
үксаалыг	220	212	210	193	200	184	195	179
төрүвес дөнеп хойлар	285	262	260	239	250	230	240	221
иртер	330	304	305	281	285	262	270	248
Тогулар:								
аңаалары	310	285	285	262	270	248	255	235
үксаалыглары	285	262	260	239	250	230	240	221
иртчигештер	320	294	295	271	280	258	265	244

Тайылбыр: 1 — хову черге, II — хаая ыяш-даштыг, чадан үүштерлиг черге, III — тейлерлиг өлезин ховуларга, IV — даглыг, арга-ыяштыг черлерге: 1 — аътты кадарары, 2 — чадаг кадарары.

Коданга 1 кадарчыга ёшкүнүн саны (нормазы)

Таблица № 2.

Одарлар	Мал	1	2	3	4
Хову, хаая ыяш-даштыг, хараганныг					
	Аңаа ёшкүлер	110	200	285	270
	үксаалыг	95	175	250	235
тейлерлиг ховулар	аңаа ёшку	100	185	260	245
	үксаалыг	85	160	225	210
даглар, аргалар	аңаа ёшкү	95	175	250	235
	үксаалыг	80	150	215	200

Тайылбыр: 1—хуналар, 2—төрүүп ёшку, 3—сергелер, 4— анайлар.

Малды ажаап кадарарының үндезилеттинген чижек-нормазынга дараазында дөрт хүлээлгелер кирер: малды онча-лаары, санаары, кадарары, суггарары, чемгерери, дүне дежурныйлап таңныылдаары, таңныыл ыттарын

Таблица № 3.

Суггарар аргазы	Болүү	100		250		500	
		1	2	1	2	1	2
Саваларга автомашинадан кудуп бээри, кудуктан сордуруп бээри	Кошкарлар	122	121	119	119	115	116
	үксаалыг аныяк кошкарлар	206	207	200	203	190	196
	кыс хойлар	231	242	222	235	207	224
	төрүвес дөнеппер	248	270	238	260	221	245
	иртер	290	293	281	286	266	275
	эр хураган	300	303	290	296	274	285
Аңаа суглардан суггарары	Кошкарлар	123	125	120	123	116	119
	үксаалыг кошкар-жыгаштар	216	214	210	210	200	203
	төрүүр хой	244	252	234	245	217	233
	төрүвес дөнеп хойлар	259	277	248	268	230	253
	иртер	273	306	260	295	238	277
	тогулар	305	303	295	296	278	284
	эр хураганнар	316	317	305	309	287	296

Тайылбыр: 100, 250, 500 —мал чеми сөөртүрүнүң чер аразы (метр); 1—малды тургузу азырап турда, 2-де чартык азыралга турда саны.

А ёшкүнү тургузу азы чартык азыралга тургузар таварылга тыптып келзе, оон бир коданга чижек-нормазы кандыг болурул дээр дугайында база-ла тускай таблица бар. Бир эвес ону ёшкү кадарчылары билип алыксаар болза, совхозтарның экономистеринден айтырып, көрүп ап болур. Ынчалза-даа биске ёшкүнү тургузу азыраар таварылга амдыызында чок.

Чижек-норманы харын доктаадып-да каан-дыр. Орта акша-хөреңги үнер апаар болгай. Эң ылаңгыя немелде төлевирлерге ыңдыг. Ынчалза-даа, ажыл-биле чугаалаарга, ыңдыг немелде акша төлээр хамаанчок, ажылчыннарының 3-4 айларда шалыңын безин төлей албас ажыл-агыйлар бисте бар. Ынчангаш ол үүлдү ыяапда барымдаалаар апаар-дыр ийин. Акша-хөреңги көвүдеп, совхозтарның экономика талазы-биле быжыга берген таварылгада, чижек-норманы барымдаалап, улустуң акшазын бүрүн төлээри албан.

Ынчаарга малчыннарның ажылынга чижек-нормаларны доктаадыр талазы-биле кандыг-кандыг дептержигештер барын үстүнде адаан болгай бис. Ол дептерлерде мал төрүп турар үеде кандыг-кандыг дузалакчыларны немей бээрин база тодаргай бижип каан. Өскээр чугаалаарга, сакманчылар турар ужурлуг. Оларның хүлээлгелерин чүлерил? Төрүүр четкен ёшкүлерин, хойларны аңылаан, тускай кажаага киирер, төрүптерге оларны аңгы клеткага кажаалаар, хураганнарны ыдып тудар, чемгерер, баштайгы үеде чүгле тывыштыргаш, оон эмзирер апаар болгай. Шала үлгады бергениерин аңгы бөлүктээр, хураганнарны имнээр, эмнээр, кудуруунуң бажын кезер, зооветеринарлыг хемчеглерни чорударынга дузалажыр. Бир эвес чаш хураганнарны кажаазын одап турар болза, ону одаар. Сакманчылар 45 хонук дургузунда ажылдаар, дузалажыр.

Сакманчыларның бир кижиге чижек-нормазы мындыр:

Таблица № 5

Малдың төрүүр үези	Чүзүнү	1	2	3	4	5
Кышкы, эрте часкы	төрүүр хой	80	55	75	70	65
	хураганнар	80	110	85	90	95
	төрүүр ёшку	70	50	—	65	60
Часкы төрүлде	Төрүүр хой	110	80	105	95	90
	хураганнар	100	160	115	125	135
	ёшку (төрүүр)	95	75	—	90	85

Тайылбыр: 1 — чаңгыс-чаңгыс аңай, хураганныг ёшкү, хой; 2 — ийистерлиг хой, ёшку;

II. Бир эвес сакманчылар дузалал ажылчыннарның орнунда база ажылдан турар болза, олардың аңай ужуган ажаар нормазын 0,85 коэффициент-биле эде саналр. (Чижээ, сакманчы 80 хойну чураганы-биле ажаап турар болза, 0,85-ке көвүдедир, 68 хой болур)

Бир-ле дугаар төрүп турар хой, ёшкүнүң норма-чижээн 0,90 коэффициент-биле эде саналр.

— **Шээр малды ажаап кадарарының талазы-биле силерниң бо санап тургускан чижек-нормацар күүсеттинер бе, кандыгыл?**

— Мен бодаарымга, шээр малды ажаап кадарарының талазы-биле шак мынчаар аңгылап каан чаа чижек-норманы республиканың совхозтарынга боттандырып, ажыглап болур. Бо дугайын чамдык ажыл-агыйларның киирлеги паспортизация талазы-биле материалдардан-ла бүүрел көрүп болур. Чижээлээрге, «Сосновское» дүрмүлге-будуруге ажыл-агыйының хөвү черде турар Юрий Ооржак баштаан үш кижилиг звенозу 1989 чылда 829 хойну ажаап кадарып турган, (бир кижиге-ле 276-баш онаажыр ышкажыл). Олар 100 хойдан 91 хураганны камгалап алганнар. Ол ышкаш Петр Чүлдүмүүн ог-бүлези ийи кижи (кадайы-биле кады) төрүүр 574 хой кадарып турап (а бир кижиге нормазы 255 турда) одарлыы 287 боол турар-дыр. А Түлүш Сарыг-оол биле Кадар-оол Куулардың ог-бүлелери база-ла ийи-ийи кижи түс-түзүнде 740-758 улуг иртерни кадарып турар. Азы оларда бир кижиге норма-дан 40, 49 ирт хөй-дүр. С. Чүлдүм уругларының иези-биле кады 1989 чылда төрүттүүнеи 747 хураганнарны кадарып кыштаан. Төп районда бир ажыл-агыйда байдал ыңдыг, а ам Өвүр районну ап көрээлиер. «Торгалыг» биле «Коммунизмче орук» совхозтарның шээр мал одарлары колдуунда даглыг болгаш кажт-кажт тейлерлиг чер боол турар.

Ынчангаш ол девискээрге аътты кижиниң хой кадарарының нормазы 215-225 хой (ёшку) боол турар. «Коммунизмче орук» совхозта Седен-оол биле Куулар олар ог-бүлелери-биле төрүүр 430, 468 хойну кадарып, чүс хойдан 82-ден 91 чедир хураганнарны ап келген. Торгалыгдан Дөңгүр Алдын-оол, Константин Дембирел, Кара-оол Койгунак оларның ог-бүлелериниң бир кижизиниге онаажыр 1989 чылдың хураганнарын кадарып, ажаап турарының саны дыка хой. Ол ышкаш «Тээли» совхозта Чүдүк Каадыр, Ендан Шагдыр, «Хөндергейле» Ч. Монгуш, СЭКП-ниң XXII съездизи аттыг совхозтан А. Бельник оларның кодаңында бир кижиге 331, 360-даа иртчигештер, хураганнар онаажыр турар.

Шак ыңдыг чижектерни ам-даа хөйну киирип болур. Мээң үстүнде адаанывыс чыңдыларны бистиң кожаларывыс Хакасияның, Бурятияның, Иркутскиниң, Читаның хойжулары ажыглап турар, оларда бо талазы-биле хомудал чок.

— **Бистер, корреспондентилер, республиканың ол-бо районнарынга барып, малчыннар база зооветспециалистер-биле чугаалажырдыр бис. Оон ыңай кажаа-хораны боттарывыс көөрдүр бис. Чамдыктары аажок тар, каранғы боору чажыт эвес. Чаш хураганнарның өлүп, хоран турарының бир чылдагааны ол деп, малчыннар чыдагааннар. Бо талазы-биле силерниң бодалыңар чүү ирги?**

— Шын харын, ыңдыг чүүлдер бар. Ол дээрге совхозтарның удуртукчуларындан хамаарыжыр, олар чагыг киирер-ле болгай. Мен бо сөөлгү 14 чыл дургузунда туттурган кажааларым (1977 чылдан 1989 чылга чедир) черле анализтеп көрдүм. Бо аразында төпчүткен шугумбиле азы Көдээ ажыл-агый министерствозунуң болгаш республиканың Агроүлетпүрүнүң шугумбиле 1175 кажааны тутқан. ол дээрге совхозтарның боттарының тутқанын санаваска хөрөстедим: 49,3 хуузу-дур. Олардан 433-ти бирээзинге-ле 660 хой, а 752-ни бирээзинге-ле 342 хой турар кылдыр чагыг туттурган. 1979 чылдан эгелеп, республиканың барык бүгү-ле ажыл-агыйлары, ССР Эвилелиниң 60 чылы биле «Кара-Хөл» совхозтардан өскери, хойну ажаап, кадарарының чаа нормазын доктаатпаа соонда, бирээзинге-ле 660 хой кирер кажааларны туттургулаан-дыр. А бо чаа адаанывыс ийи ажыл-агыйның 342 мал кирер кажааларны чагыдып туттуруп алган. Ынчаарга 660 хой кирер кажааларны барык 1985 чылга чедир туттурган. Олда үениң дүгүлүүнде төлевилел өзүгаар 342-ден 660 хой кирер кажаалар 776 болган.

660 хой кирер улуг кажаалар туларын 1983 чылда Моңгуш-Тайга, Кай-Тайга, Тес-Хем, а 1985 чылга Эрзин, Сут-Хөл, Чөөн-Хемчик, Барыын-Хемчик районнар, ол ышкаш Улуг-Хем биле Кызыл районнарның чамдык ажыл-агыйлары ойталаан.

Ам кандыгыл дээрге 342 хой кирер кажаалар оларның негелдезинге таарышпас, ынчангаш бир коданга норма өзүгаар тудар малды ажаап кадарар аргавыс чок деп, дыка хой совхозтарның удуртукчулары, зооветспециалистери база кадарчылар боттары-даа айтырыг кодуруп турар. А ким ыңдыг төлевилелди чаглаан, туттурганыл? Боттары.

— **Бистиң ажыл-агыйларывыс эгезинде ыңдыг улуг кажааларны чагыл туттуруп турган, хенертен чүге соксай бергенинери ол ынчаш?**

— Чүге дээрге дыка хой ажыл-агыйлар одарларының ниити байдалын өөренип көрбээнивис, өскээр чугаалаарга, ссудаларга чоок, аргыжалга эптиг, чанында электри шугуму бар, сиген, тараа шөлдүг дээш оны бодаан. Ол дээрге көңгүс ышкы эвес болдал-дыр. Даг одарларын малчыннар каапкан дээш дугайында чугаа кодуруп тур ышкажыл. Оон ангыда, ыңдыг кыштаглар ковудээн болганда, одарлар баксыраан, хой мал чернн-одарланы таптап туруп берген.

Одарларның баксыраарынга сөөлгү үеде кааң-халының база улуг боол турары кымга-даа чажыт эвес. Ол ышкаш «Хамаатыларывыс хуу өнчүзүнде мал азырап тударының нормазын кызыгаарлаарын соксадыр дугайында» Тыва АССР-ниң Министрлер Чөвүделиниң 1988 чылдың май 31-де хүлээп алган доктаалы бар болгай. Малды хуузунда азыраарын кызыгаарлавас дээн-дир. Ол дээрге малдың баш саны өзүп ковудээринде улуг догум боол турар, ынчалза-даа одар кандыг болурул деп айтырыгны ким бодаанаыл? Чер-чер Советтери улустуң хуузунда малын каттарар черлерин айтып берээн. Оон түңнелиниде дыка хой кадарчыларда хуу малмаган база эдерилген, а оларның кыштагларының одар-белчиири ынча малды өскүкарып шыдавас, артык курлавыр чок. Ыңдыг база улуг айтырыг туруп келген.

Бо талазы-биле менде мындыг-мындыг фактылар бар. «Хөндергей» совхозтуң малчыны Ч. Сат ниитинин 440 иртин кадарып турар. Кажаазы 342 хой кирер ужурлуг кылдыр тутқан, ынча хөй малдың кыйынга хуу улустуң (бодунуу-биле катай) 310 шээр малды кадып алган. «Тыва» совхозта Сергей Куулар 500 баш кирер кажаада бодунуу-биле катай 800 баш шээр малдыг. Оон ангыда, оон коданында 30 инек, 20 чылгы бар. Шак мындыг чижектерни база-ла он-ону-биле киирип болур мен.

Бо чүүлдер чүнү чугаалап тур дээрге, зооветспециалистерниң талазындан одар-белчиирнин ыңай, чөп ажыглаар талазы-биле кандыг-даа хайгаарал-контроль чок. Ыңдыг чижектерни Көдээ ажыл-агыйның республиканың Агроүлетпүрүнүң шугумбиле 1175 кажааны тутқан. ол дээрге совхозтарның боттарының тутқанын санаваска хөрөстедим: 49,3 хуузу-дур. Олардан 433-ти бирээзинге-ле 660 хой, а 752-ни бирээзинге-ле 342 хой турар кылдыр чагыг туттурган. 1979 чылдан эгелеп, республиканың барык бүгү-ле ажыл-агыйлары, ССР Эвилелиниң 60 чылы биле «Кара-Хөл» совхозтардан өскери, хойну ажаап, кадарарының чаа нормазын доктаатпаа соонда, бирээзинге-ле 660 хой кирер кажааларны барык 1985 чылга чедир туттурган. Олда үениң дүгүлүүнде төлевилел өзүгаар 342-ден 660 хой кирер кажаалар 776 болган.

660 хой кирер улуг кажаалар туларын 1983 чылда Моңгуш-Тайга, Кай-Тайга, Тес-Хем, а 1985 чылга Эрзин, Сут-Хөл, Чөөн-Хемчик, Барыын-Хемчик районнар, ол ышкаш Улуг-Хем биле Кызыл районнарның чамдык ажыл-агыйлары ойталаан.

Ам кандыгыл дээрге 342 хой кирер кажаалар оларның негелдезинге таарышпас, ынчангаш бир коданга норма өзүгаар тудар малды ажаап кадарар аргавыс чок деп, дыка хой совхозтарның удуртукчулары, зооветспециалистери база кадарчылар боттары-даа айтырыг кодуруп турар. А ким ыңдыг төлевилелди чаглаан, туттурганыл? Боттары.

— **Бистиң ажыл-агыйларывыс эгезинде ыңдыг улуг кажааларны чагыл туттуруп турган, хенертен чүге соксай бергенинери ол ынчаш?**

— Чүге дээрге дыка хой ажыл-агыйлар одарларының ниити байдалын өөренип көрбээнивис, өскээр чугаалаарга, ссудаларга чоок, аргыжалга эптиг, чанында электри шугуму бар, сиген, тараа шөлдүг дээш оны бодаан. Ол дээрге көңгүс ышкы эвес болдал-дыр. Даг одарларын малчыннар каапкан дээр

ИНТЕРНАЦИОНАЛЧЫЛАР КЫЛДЫР КИЖИЗИДЕР

Марттың 31-де, субботада СЭКП обкомунуң Политиктиг чырыдыышкын башкыларынга республиканың ниити билиг школаларының директорларының, школдарда партия эге-организацияларының секретарьларының, партия райкомнарының идеология амыры харыылап турар секретарьларының, райүдескомнар даргаларының оралакчыларының хуралы болгаш аарган. Анаа «Республика школаларында педагогика коллективтериниң өөредилгени интернационалчы кижизидилгени сеткыраанындыларының талазы-биле соруулгалары» деп айтырыгны сайгарып чугаалашкан.

Хуралды СЭКП обкомунуң бирги секретары Г. Ч. Ширшин башкарып эрттирген болгаш анаа СЭКП обкомунуң секретарьлары А. К. Кандай В. В. Ретивых Тыва АССР-ниң Дээди Советиниң Президиумунуң даргазы Ч. Д. Б. Ондар, Тыва АССР-ниң чырыдыышкын министри Н. С. Конгар киришкен.

Хуралдың айтырыының талазы биле плеткелди Тыва АССР-ниң Министрлер Чөвүлелиниң даргазының бирги оралакчызы К. А. Маспык-оол кылган.

— Амгы үеде чуртта болган бистиң республикада болуп турар чаартыгларга, болуушкуннарга дүүлүг ниити билиг школаларында байдалды аналитен чугаалажып көөр, улус өөредилгезиниң ажылдакчыларында педагогика коллективтеринде эртүлер кижизидилгезиниң талазы-биле кылыр ажылдарла хөй болгай, ынчангаш олардан чайы-бир айтырыгны шилип алгаш, оны сайгарар, чүү кылыышкынга эрттирер, бисте чүү чедир чылдыкмайн турарын дээрзин ажыг-чажыг тоо чугаалажыр дээш чүве. Бо үдээда ынчангаш өөредилгениң ортузунга интернационалчы кижизидилгеге ажылын шилип алганыяш бо — деп, Григорий Чоодуевич хуралды ажыдып тура чугаалаан.

Экономиктиг болгаш политиктиг айтырыглар-биле кады национал айтырыг амгы үеде чугула черде туруп турар. Ооң дугайын парлалгага, партия комитеттериниң пленумнарынга, улус депутаттарының Советтериниң сессияларынга бижип, чугаалажып, сайгарып турар.

Национал хамаарылгалар, төрээн дылының төөгүзүнүң, национал культураның болгаш кижилериниң бот-боттарының аразында хамаарылгазының айтырыглары совет кижилерин бөгүн чүге дүвүредип турарыл?

Бо бүгү айтырыглар талазы-биле чамдык ажыктар бистиң республикада бала чоруп турар.

Бистиң республика хөй националдыг. Ында чурттап турар 309,6 муң кижиден 198,0 муңу (64,2 хуузу) тывалар, 98,8 муңу (32 хуузу) — орустар, 15 муңу (3,8 хуузу) — өске национ кижилери. Ынчангаш бөгүн биске кол чүве — ажыл-херекти сес кырынга эвес, а национал айтырыгга хамаарышкан бүгү-ле чүвени кичээнгейлиг, хынамчалыг көөр дээш ленинчи чаңчылдар дээш хөйнү бээр. Сөөлгү үеде ол ажыл идепкейжээн. Школаларда национал оюннарга спартакнадалар артип турар. Кур-Чер ортумак школаның өөреникчилери национал үжүглелдер музейин тургузуп эгелээн. Чамдык школаларда темалыг класс шактарын, утрениктерин ада-иелериниң киржилгези-биле арттырып турар апарганын илеткелчи мактаан.

Интернационалчы найырал клубтары школа бурузүнде эвес, клубтар удурдедир чагаалаксыырына ойлешпейн, бот-боттарыныче аалдажып, өөредилге-кижизидилге ажылдарының талазы-биле боттуг ажыл-херектерни чорутса эки. Кызыл хоорайның бир школазы бир районнуң бир школазы-биле дыка-

Сибирьниң национал театрлар фестивалы доозулган

«УЖУРАШКЫЖЕ БАЙЫРЛЫГ, ӨӨНҮКТЕР!»

Бо чылдың март 20-деп 29-га чедир Тываның төөгүзүнде бир-ле дугаар республиканың пайысылалы Кызыл шөөрээ болуп өөрээн Сибирьниң национал театрларының фестивалы ажыылын доозан. Хакасияның, Якутияның Дag-Алтайның шии театрларының артистери, режиссерлары, культура ажыл-агыларының фестивалыга кыымыл тиилекчи болуруы четтиргеш, маңнап тургулаан. Тываның хөгжүмүшин театрының артистери бала жюриниң шиитиргин четтикпейн мөңгө турганы билдингир. Уран талантының арга-мергежилиин төгээдыкчы чоруун төлөө бараалгатчан түрк дылдыг театр артистериниң чедишкиннерин үлегер күүседир ыдыылыылар бала өөрө маңаа сөрү дег, түннелшиитиргин билип алыр дээш «Хүндүлөөдүн Домдээ» орденниг хөгжүм-шин театрынче тазажыл чыдып эгелээн.

Ыанчаңмайн ыанчаар жюриниң болгаш көрүкчүлериниң шиитиргинче Тываның хөгжүмшин театрының Чылгычы Ондарының «Ханыг истер» деп шинээзинге төрээн чоннуң өөрээн төөгүзүн хаы дилеп тывар дээш шенээни, шин көргүзүүнүң бедик тургустунганы, амыдыратты сөөртүүлериниң көргүскени, артистериниң төгээдыкчы ажыылы дээш республиканың хөгжүмшин театрын онаалап демдеглээн. Ол ыанаш «Дүрүя чүүлери» деп ярош шинээге делегенниг театр ыдаа чүүлүнүң арга-дурихулганы төгээдыкчы өөрүүлээ шиитиргээтмени болгаш уран төгээдыкчы көргүүлерге дамчыдып шыдаавы дээш аныяктарның «Күрел» театр-студиязын база демдеглаан. Оны ыдаа Дag-Алтайның шии театрының А. Юдановтуң «Туба», Хакасияның «Чичүген» театр-студиязының Ю. Топсевтиң «Аглоңа, чүрттап-ла көр» деп шинээрин национал моөгүшыларны дилээринге төгээдыкчы дилээшкиннери, төөгүнүң арынарын көргүзеринге чаартычы чоруу база бедик итт-селде культураны дээш демдеглээнин дыңнадырга, көрүүлер өөрүшкүзүн дишиттиг часкаашкын-биле илереткен. Василий Далан-Яковлевтиң «Ханыг өөрээн демдээ» деп шинээн ойнаа көргүзээн Якут АССР-ниң шии Нюрба шии театрынга нашиональ уран бодалдарны дагземи-биле көргүскени болгаш яңы-бүрү өөр-хевирлерни шыыныы-биле илереткени дээш база бедик үнелелди берген.

Төгээдыкчы чедишкиннери дээш артистер Айдың Мөртай-оол, Ордан Дамба-Хүүрак («Ханыг истер»), Валерий Киндичов («Туба»), Юрий Топоев, Фаина Боргоякова («Аглоңа, чүрттап-ла көр»), Галина Дорыну, Николай Ооржак («Дүрүя чүүлери»), Владимир Семенов, Семена Слепцова («Ханыг өөрээн демдээ») оларны жюри база демдеглээн. Ол-ла үеде уран талантылыг артистер болуп олуп орар Ольга Кузина («Фигаронуң кадайланыышкыны»), Евгений Папитов («Туба»), Кирилл Султреков «Кыстар чажының байырлалы») оларны болгаш фестивальны дүрген болгаш бедик деңнелге чыдыыл турганы дээш якут журналист Николай Крылову демдеглээнин айтыр алаар.

Хакас, якут, дag-алтай артистериниң удуртукчуларынга болгаш демдеглеттирген артистерге белектерни база Тываның сураглыг чүруктуларының чүруктарын Тыва АССР-ниң культура министрви Чылгычы Чимит-Доржуевич Ондар төгээдыкчы чедишкиннерни күзевишаан, байырладыг байдалга тыыскан.

Сибирьниң национал театрлар фестивалынга чыглып келгеш, төгээдыкчы уран талантызын чонга бараалгатканн артистер ол үеде ажылдап турган парлалга төөгүнүң төгээдыкчы тургусканын ёдуулаар национал театрларны моөн соңгаар улам көжүдер талазы-биле тускай шиитиир-төлевилелди хүлээп алган. Ийи чыл болгаш Сибирьниң национал театрлар фестивалы Хакасияның төөвү Абакан хөрээга болуур. Анаа ужурашкыже байырлыг, өөнүктер! Киижи бүрүзүнүң тускай үнүүр хевирлеттинериниң фестиваль чаа, төгээдыкчы оруктарыны тып шыдаавын.

Драматург Чылгычы Ондарының «Ханыг истер» деп шинээнге төрээн чоннуң өөрээн төөгүзүн хаы дилеп тывар дээш шенээни, шин көргүзүүнүң бедик тургустунганы, амыдыратты сөөртүүлериниң көргүскени, артистериниң төгээдыкчы ажылы дээш республиканың хөгжүмшин театрының онаалап демдеглээн. Ол ыанаш «Дүрүя чүүлери» деп ярош шинээге делегенниг театр ыдаа чүүлүнүң арга-дурихулганы төгээдыкчы өөрүүлээ шиитиргээтмени болгаш уран төгээдыкчы көргүүлерге дамчыдып шыдаавы дээш аныяктарның «Күрел» театр-студиязын база демдеглаан. Оны ыдаа Дag-Алтайның шии театрының А. Юдановтуң «Туба», Хакасияның «Чичүген» театр-студиязының Ю. Топсевтиң «Аглоңа, чүрттап-ла көр» деп шинээрин национал моөгүшыларны дилээринге төгээдыкчы дилээшкиннери, төөгүнүң арынарын көргүзеринге чаартычы чоруу база бедик итт-селде культураны дээш демдеглээнин дыңнадырга, көрүүлер өөрүшкүзүн дишиттиг часкаашкын-биле илереткен. Василий Далан-Яковлевтиң «Ханыг өөрээн демдээ» деп шинээн ойнаа көргүскени Якут АССР-ниң

Тувинская республиканская БИБЛИОТЕКА им. А. С. Пушкина

Бүгү чурттарның пролетарийлери, каттыжыңар!

ШЫН

СЭКП Тыва обкомунуң, Тыва АССР-ниң Дээди Совединиң болгаш Министрлер Чөвүлелиниң органы

1990 чыл апрель 5 четверг № 79 (14279)

1925 чылда үндезилеттингеи

Ортаа 3 чем.

ССРЭ-НИҢ ДЭЭДИ СОВЕДИНИҢ СЕССИЯЗЫНДА

Чаа хоойлулар хүлээп алдынган

ССРЭ-дең эвилелдешкен республиканың үнери-биле холбашкан айтырыгларны шинтпирлээр чүрүмүүн дугайында Хоойлунуң ийиги номчулгазы ССРЭ-ниң Дээди Совединиң палаталарының тус-тус хуралдарынга апрель 3-те болган. Ийи палаталарның чүүлдүр деп көрген ол документизи ону парлаан хүнүндең эгелеп күштүр болур. ССРЭ-дең үнер дугайында айтырыгны республиканың девискээринде доктаамал чурттап турар ССРЭ-ниң бүгү хамаатыларының референдуму-биле (саналоналын илерегилээп бадылаашкыны-биле) Хоойлуга дүүшүр шинтпирлээр. Ол айтырыгны үе шинтпирлээринге олардың бадылаашкыларының үштүн ийиде эвээш эвес кезии негеттинер. Оон соңгаже ССРЭ-ниң үлүг депутаттарының Съезизи дизи 5 чылдан хой эвес хуусаалыт шилчилге үезин доктаадыр. Эвилел болгаш тус-тус республикалар-биле өнчү-хөреңги, сан-хөө-кредит айтырыглары ол үениң дургузунда шинтпирлеттинген турар ужурлуг.

Хоойлу төлевилелинге хамаарыштыр депутаттарның киирген саналдарының, сүмелериниң хой нуруузун барымдаалап көргеш, Хоойлуга киирген. Чижээ, референдум соңгүнде шилчилге үезининң дугайында үүлдү улам-на тодаргаалап айтыкан. ССРЭ-ниң составындан эвилелдешкен республиканың үнеринің дугайында айтырыг башкайы референдумнуң үезинде шинтпирлеттинмес болза, дараазында дагыи референдумну ол чылдан эвээш эвес үе эрткенде чорудары Хоойлуда көрдүнген. Республиканың күрүне эрге-чагыргазының дээди органының инициативазын ол девискээринде доктаамал чурттап турар болгаш ССРЭ-ниң хоойлужудулгазынга дүүштүр бадылаар эрегелиг ССРЭ хамаатыларының онның бир кезииниң негээнин өзугаар референдумну катап чорудар дугайында үүл Хоойлуда база быжыглаттынган. Референдумну чорудуп турган үеде агитация кылыры хорулуг, национал бөлүктериниң моңүүбиле чурттап турар районнарынга күзел-сорулту илерегилээнинин түпкелдерин аңгы барымдаалап көөр.

Бо айтырыг талазы-биле хүлээп алдынган чаа Хоойлу чамдык парламентарийлерге күүсенчиг эвес болганын палаталарга санал-онаалдарның беришкинин бадыткаан: чамдыктарга Хоойлуну эмин эртир чымчак, чөпшээрежичин, өскелери — кедергей шынгы деп санаа турар. Чижээ, депутат Т. П. Бүячылдеиниң бодалын өзугаар алырга, «ССРЭ-ден үнүп болбазының дугайында» Хоойлу дээш алдынган ышкаш. Ынчангаш Хоойлу төлевилелинге Грузияның делегациязы үдүр бадылаар деп, ол медеглээн.

Эвилел Совединиң даргазының дугайында ССРЭ-ниң Дээди Совединиң ол Палатазынга үш хүн дургузунда уламдырып келген материалдарын ССРЭ-ниң Конституциязынга «Известия» солунның ког редакторлу И. Д. Лаптев соңгуттурган. Анаа көргүскен бедик идегел дээш өөрүл четтиреенин депутаттарга ол илерегилээн.

Оңагай байдалдың эргежоойлу чүрүмүүн дугайында Хоойлу төлевилелин палатаның кежигүннери ийиги номчулгазын өзугаар чугаалажып көргеп. Национал-дар Совединге ол документизин оон бүдүүзүнде база чугаалажып көрген болгаш чүүлдүр деп санаан. Хоойлу төлевилелин оон түс-түс чүүлдерин өзугаар чугаалажып көрген соңгүнде Эвилел Совединге хүлээп алдынган. Хоойлу парлаан хүнүнден соңгаар күштүр болур.

ССРЭ-ниң Дээди Совединиң сессиязы апрель 4-те ажылын үргүлчүлээн.

(СЭТА).

СЭКП ТК-ның Россия бюрозунда

СЭКП ТК-ның Россия бюрозунуң хуралы апрель 3-те болган Россияның партия конференциязынга белеткеп айтырыгларын анаа чугаалажып көрген. Россияның партия конференциязын белеткеп ажылдыр партияның крайлар, областар, округтар организацияларының төлевилелчилериниңден (организаторлуктан бир төлевилелчи) турүүлүнган белеткел комитединиң кежигүннери хуралгага киргиннер. Комитет кежигүннериниң арасында — ажылчыннар, тараачыннар, интеллигенциянның төлевилелчилери. Россия Федерациязының партия ажылданчылары. Оларның үштүн бирээзиниден хой кезии — партиянын эге болгаш цех организациаларының секретарылары, партбөлүктер организаторлары.

СЭКП ТК-ның секретары Ю. А. Манаенков хуралга доклад кылган. Саналонал бөлүмге киргиннер: Ю. М. Александровский — СЭКП Челябинск обкомунуң секретары, А. Н. Селезнев — СЭКП Курск обкомунуң бирги секретары, В. А. Тюлькин — Ленинградтың «Авиатарда» эртем-будурулге каттыжылышкынчыында партиянын секретары, В. В. Чикин — «Советская Россия» солунның ког редакторлу, В. А. Миндалия — Новосибирск хоорайның СЭКП Совет райомунуң бирги секретары, М. А. Гасанов — Дагестайда электротехнит хевирлеттинген бүтүрер заводтуң эптенчи-слесарьлар бригадири А. С. Аралов — СЭКП Горький хоорком-унуң секретары, Н. Ж. Бүрүев — Улан-Удэниң локомотив-васон септөр заводунуң электрик-эптенчизи, Г. И. Гришуу — Воронежтиң «Электроника» эртем-будурулге каттыжылышкынның парком секретары, Б. В. Гидаспов — СЭКП Ленинград обкомунуң болгаш хоорномунуң бирги секретары, Н. Х. Любимов — Иркутскиниң үзээ чүүл будурулге каттыжылышкынның слесарь-эптенчизи В. А. Кощков — СЭКП Вологда обкомунуң бирги секретары, Ю. В. Петров — Томскиниң Иргүзе университединиң партком секретары, В. Н. Воротников — РСФСР-ниң Дээди Соведининг Президиумунуң Дазгалы, Г. В. Совец — «Ижевскиниң механизит заводу» будурулге каттыжылышкынның парком секретары.

Россияның партия конференциязын 1990 чылдың июль 19-га Москва хоорайга эртиптер дугайында шинтпир хуралга алынган. Конференциязынга белеткеп талдаалыг мөлүк кемчелдериниң планын чугаалажып көрген болгаш хуралгага чүүлдүр деп санаан. Белеткел комитединиң кежигүннериниң иштиилериниң ажылын бүдүүлүг тургустуглага. Россияның партия конференциязынга чугаалажылга көөрү эргежоо чүгүлээ айтырыглар талазы-биле парторганизациялардың, коммунистиргиң сүмелериниң, санал-онаалдарын өөренип көөр база шинтпирлеттинер үүнүнүң комиссиязы организастаар.

М. С. Горбачев хуралга түвө чугаалаан.

СЭКП ОБКОМУНУҢ БЮРОЗУНДА

Апрель 3-те СЭКП обкомунуң бюрозунуң ээлчеглиг хуралы болган. «Партияның область комитединиң кежигүннериниң болгаш кежигүнге кандидаттарның хамаатыларны СЭКП обкомунуң хүлээп алырын СЭКП обкомунуң хүлээп алышкын өрээлинге организастаарының дугайында» айтырыгны анаа чугаалаткан. Бадылаттырган график өзугаар СЭКП обкомунуң кежигүннери болгаш кежигүнге кандидаттар хамаатыларны **понедельник** саныида 9-тан 19 **шак** чедир үеде, суббота база воскресеньеден ангыда неделяның артхан хүннеринде 14 шактан 19 шакка чедир № 16 өрээлге хүлээп адыр. телефоиу 2-12-46.

СЭКП обкомунуң бюрозу партия Кызыл хоорномунга, райомнарынга, совет, ажылчаглай, хөй-ниитя организацияларының коммунист удуртукчуларынга хамаатыларның тодаргай саналдарын болгаш дилегларин кичээнгейлиг сайгарып көөрүн, оларның нерелделерин көөрде, эрегилээр, дүжүметсиг, төөмча чөп чорузу болдурбазын дагзыг сүмелээн.

СЭКП обкомунуң бюрозу Новосибирскиде партияның дээди школазынга өөренир кылдыр саналдан киирген кандидатураларның данзызын бадылаан.

30—40 чылдарда болгаш 50 чылдарның эгезинде үндезин барымдаа чокка шинтиргеи партия кежигүннериниң агартыз талазы-биле партия обкомунуң чанында партийни контроль комиссиязының киирип келген материалдарын СЭКП обкомунуң бюрозу чугаалажып көргеш, Элбек Мартекей Сааяны (моңээнинең соңгүнде) Идам Лопсан-оол Сааяны (Шожалды) болгаш Көк Ондар-оол Сааяны партияга кежигүн кылдыр хатап доктаатқан.

1899 чылда төрүттүнген Э. М. Саая 1927 чылдан 1944 чылга чедир партия кежигүнү турган. Ол хоругдаттырар мурнунда Өвүр кожуунуң Саглы сумузунуң даргазынга ажылдаан. 1944 чылдың июль 12-де хоругдаттырган. Контрреволюстуг болуктүн киржикчизин кылдыр барымдаа чокка буруудаттырган. Э. М. Сааяны ТАР-ның Дээди суду 20 чылда хосталгазын казып шинтиргеи.

1890 чылда төрүттүнген И. Л. Саая (Шожал) 1929 чылдан 1944 чылга чедир партия кежигүнү турган, хоругдаттырар мурнунда Өвүр кожуунуң Саглы сумузунга нам үүрүнүң секретарынга ажылдаан. Контрреволюстуг үүлгедиг кылган деп буруудаттырган. ТАР-ның Дээди судунуң шинтиклии өзугаар 1944 чылдың октябрьда 25 чыл хуусаалыт кылдыр хосталгазын казыттырып шинтиргеи.

1914 чылда төрүттүнген К. О. Саая 1941 чылдан 1944 чылга чедир партия кежигүнү турган бодуун арат, контрреволюстуг болукке киришкен деп барымдаа чокка буруудаттырган. ТАР-ның Дээди суду оны 15 чылда хосталгазын казып шинтиген.

Э. М. Сааяның, И. Л. Сааяның (Шожалдың) болгаш К. О. Сааяның киришкеии дээш контрреволюстуг болуктүн түрбаамын хынала бадыткаан. Бо эштерге хамаарыштыр шинтиклии РСФСР-ниң Дээди судунуң Суд коллегиязы 1964 чылдың апрель 18-те бодунун тодаргайлааны-биле күш чок болдурган, кем-херек үүлгедиишкиннериниң болуушкуиары чок турганын барымдаалаш, оларны бүүнү-биле агартқан.

СЭКП обкомунуң бюрозунга өске-даа чамдык айтырыгларны база чугаалажып көргеш, хамаарышкан доктаалдарны хүлээп алган.

ССРЭ ПРЕЗИДЕНТИЗИНИҢ ЧАНЫНДА ПАРЛАЛГА АЛБАНЫ ДЫҢНАДЫП ТУР

ССРЭ-ниң Президентизиниң, оон түргүскени ажылчыл органнарының ажыл-чорудулгазы калбак ажык-чараныг чүрүктүң сайгалынга бөттинер. Ол дугайын Президентиниң чанында парлалга албаныңың журналистеринге бирги үзүрлежишкинга дыңнаткан. Бонфиниг апрель 3-те Москвага болган. Ол албан-дужаалга чап-чаа томуйлаткан ССРЭ-ниң Президентизиниң чанында парлалга албаныңың удуртучузу А. А. Майдениститу медеглээн болза: М. С. Горбачевтуң айтышкынының өзугаар парлалга-биле мыялыг черселиг үзүранышкынчыар неделя саиында бирээн эвээш эвес катап эртер. Президент боду база журналистер-биле доктаамал ужурашылаар.

М. С. Горбачевтуң Президент боол ажылдап эгелээн башгайы хүннеринге безин совет болгаш даштыкы корреспондентилер улуг сонуургалды илереткен. Оларга Президент чөвүлелиниң база Федерация чөвүлелиниң хуралдарының дугайын дыңнаткан. Ол хуралдарга кижээлериниң төвүнге чүрттүп чаартылгаларны дугередириниң, Президентиниң делегей харылзаалаарының талазы-биле практиктиг бараымдарының дугайында айтырыглар-ны туруктаан турган.

Парлалганың төлээлекчилери эткен хөй айтырыгларга харыылаашаан. Президент чөвүлелиниң турүзулары доозулгаа бе, ол чөвүлел, Федерацияның чөвүдели-даа моон сонгаар кандыг айтырыгларны сайгарып чугаалажырыл, сонгуттурган составы-биле «президенттиг командалаар» дужаалдан ыыдаар бе дээш өскелер-даа.

Дээди Совединиң Литва ССР-ге хамаарыштыр шинтпирлери-биле холбаштыр боор турар болуушкиннерге журналистер сонуургалын илерет-кеп. Литва болза Совет Эвилелиниң кезии, ынчангаш ол республиканы болгаш чурттүп бот-боттарының арасында хамаарыштарының бүгү айтырыглары ССРЭ Конституциязынга дүүштүр, хоойлу парлаан хүнүнден соңгаар күштүр болур.

СУББОТНИК ШТАВЫ ТУРГУСТУНГАН

В. И. Ленининиң төрүттүнген хүнүнден бээр 120 чыл оюнга алдар болдурган юбилейлиг Коммунистиг субботниктиң 1990 чылдың апрель 21-де эртиреер дугайында республиканың будүүрүлгелер болгаш организациялар коллективтериниң инициативазын СЭКП Тыва обкомунуң бюрозу үүлдүр деп көргеиин моон мурнунда парлалгага дыңнаткан болгай.

Субботникти белеткээр болгаш эртиреер талазы-биле хамаарышкан штабтарны чер-черге дарый организастаар тургузарын СЭКП-ниң Кызыл хоорномундан, райкомнарындан, улус депутаттарының Советтериниң күүсконнарындан Коммунистиг субботник эртиреер республика штавы дилеп турар.

Субботникке белеткелдиң үезинде күш-ажылчы коллективтерге, хоорайларның, суурларның, районнарның ажылчы чонунуң ортузунга политика-кижизидилгиг болгаи организаторлуг ажылды калбартыры, күш-ажыл байырлалының хүнүнде хамаатыларның бедик бүдүрүктүлүг ажылдаарынга таварышчылыг байдалдарны баш бүрүүлээр хандыралары, Коммунистиг юбилей субботникгин эң-не бедик деңнелге эртиреери эргежоо чүгүлээ. График болгаш ээлчег ёзугаар ажылдан турар коллективтерге субботникти каны-даа үеде эртиреринга оларга чөпшээреп турар. Субботник үезинде ажылдан алдынган акша-хөреңгилерни не-чаштаның материал-техниктиг хандырылга базазыны экижиргерине база кабартырынга ажыглаар кылдыр хооркүүскомунуң болгаи райкүүскомнарның эргезинге арттыраарын сүмелеп турар. Субботник дугайында сан-медээлерни чыырынга болгаи түнээринге күрүне статистиказының хоорай болгаи районнар килдистерин кииомштирип болур. Субботник дугайында медээлерни ол хүн дараазында телефоинар-биле республика штавынга бээр: 2-27-57, 2-12-58, медээни түс черинга-биле 15 шакка чедир дамчыдар.

Республика штавы Советтер бамбырыга ажылдаар.

Часкы хову ажылдарынга белеткел — хүннүң чугула айтырыы

БЕЛЕТКЕЛ ХӨЙ ТАЛАЛЫГ: техника, үрезин, суггат...

Бай-Тайганың ажыл-агыйлары бо чылын ниитизи-биле 4573 гектарга янзы-бүрү культураларны тарыыр, оон 1630 тонна тарааны, 3142 тонна силосту, 2227 тонна сенажты, 13724 тонна сигенни база 458 тонна картофель биле погааны остүрүп, ажаан алыр планныг. Салган соруганы чедип алырда, хамыктың мурнунда часкы тарылгага хынамчалыг белеткенири чугула дээрэи билдингир. Бо ажыл ам районда кандыгыл?

Механизаторлар мурнуку чылдарга бодаарга, техниказын шынарлыг септеп белеткеп турар. «Бай-Тал» биле «Кызыл-Даг» совхозтар кожуг машиналарын бүрүн септеп дооскан. «Тээлиде» арендатор звенолар техниказын боттары септеп ап турар. Эң ылаңгыя Тыва АССР-ниң улус депутады Сергей Ногайның звенозу тракторларын, көдээ ажылагый машиналарын март тың эгезинде-ле септеп белеткээш, ам чыскаан тургузуп алган.

Часкы сезонга районнуң ажыл-агыйларындан 97 трактор, 126 автомашина бодлаш өске-даа техника кирижир. Белен техниканы хүлээп алыр комиссиялар АҮК-те база совхозтарның боттарында бар, оларны кол агрономнар удуртуп турар.

Механизаторларны, суггатчыларны чернин ёзулуг ээлерги кылдыр белеткээр соруга-биле кышкы үеде оларны агротехниктиг база экономиктиг өөредилгеже хаара туткан. Олар ам аттестация эртеринге белеткенип турар. Часкы тарылгага 252 кижи киржир, оларның кол нуруузу суггатчылар. Техниканы эки ажылдадыры-биле совхозтарда эдикчи-механизер звеноларын тургузуп эгелээн.

Чаагай дужуттуг алырының эң кол негелдези — шынарлыг болгаш четчир санныг үрезин. Амгы үеде Бай-Тайганың ажыл-агыйларында 457 тонна үрезин бар, оон кырында ам-даа 214 тонна херек. Хыпаан үрезинниң 69 хуузу чажар негелдезинге дүжүр болган. «Бай-Тал» биле «Мурнакчы» совхозтарның үрезин. неринің шынары эки, а «Тээлининг» 60 тонна үрезинин хатап арыглаар ужурлуг апарган. «Кызыл-Даг» совхозта арбайның 30 тонна үрезинни бурулаап, өртен болган.

Ниитизи-биле районнуң ажыл-агыйлары үрезинче шоолуг сагыш салбастаан. Үрезин участоктарын аңгылаваан, сорттарны район-чуглайн турар. Мурнуку чылдарның түнелдериден алгаш көөрге, хораннаашкынче база-ла шоолуг сагаш салбайн келген. Оон улампдан тараа база картофельге-даа чамдыкта аарыглар таварышкылаар.

Черниң дүжүттүүрүн бедидерде, чемнишчидилгени чөп ажылгаары албан. Бо чазын бай-тайгажылар 15070 тонна өдекти тарылга шөлүнге аппарып төгер планныг. бо ажылче «Тээли» совхоз организастыг киргеи. Ында арендатор 5 звено 17 трактордуг ажылдап турар. Амдызында 4600 тонна планындан 3200 тонианы төккеи. Минералдыг чемнишчидилгени ажыглаарыбиле белеткеиип турар.

Районнуң тарылга шөлү колдуунда суггатчыг черде. Анаа 156 суггатчы арендабиле ажылдаар. Оларны чогуур дериг-хереңсеэдер-биле хандырар дээш хемчеглерни ап турар, мында кылыр ужурлуг ажыл ам-даа хөи. «Мурнакчы» биле «Бай-Тал» совхозтарда суггатчыларга майгыннар база бичии бажынчыгаштар чок.

Районда суггарылга системаларының салбыры (эргелекчизи Долаан Дайынчы) арык-бугаларның дөзүн уиун септеэр, белеткээр, ол ышкаш Дон-Терек биле Базарак бугаларының шөлдерин бүрүн ажыглаар талазы-биле боттуг хемчеглерни дарый алыры негеттинип турар. Мурнунда суггатчыг черлерни чөп ажыглаар талазы-биле четнестер-даа тургузаан. «Бай-Тал» совхозта хөй чылдыг сигеи талырыи өстүрер ийи коллектив — Н. Ооржак биле Ш. Маңнайның звеноларының 1989 чылда республикада безин эң дээре көргүзүглүг болган. Оларның дуржулгазының калбаа-биле ажыглаар, өөренир херек. Аренда, өгбүле, бот-орулга-чарылга керээлериниң талазы-биле чамдык ажылдарны база кылган. Ниитизи-биле ындыг коллективтерде 6000 ажыг гектар шөлдү 30 звенода быжыглаан.

Хову турлагларын, столоваяларны, чунар-бажыңнарны, ыызыл-булуңнарны септеэри адактаган. Тарылга үезинде ажыл-ишчилерниң социалистиг чарыжылыг негелдезиии ажылдап кылган. Оон түнелиин 10 хонгаш-ла үндүрер.

Агротехниканың аргаларын бүрүн шинээдир талазы-биле кылыр ажылдар кайы-даа совхозта хөй. Чер ажылының продуктулуун бединдеринче угланган программаларны ылап-ла негелде ёзугаар күүседири-биле хемчеглерни алыр ужурдуг.

Седип-оол ИРГИТ.
Бай-Тайга район.

Баштайгы организастыг сессиялар

ШИЛИЛГЕЛИГ БАЙДАЛГА

ЧӨӨН-ХЕМЧИК РАЙОН. Район Соведининиң баштайгы организастыг сессиязы болуп эрткен. Анаа Чөөн-Хемчик район Соведининиң, райкүүскомнуң даргаларын алзоп каш кижиниң аттарын чакыт бадылаашкыиче киргеш, соңгаан. 2 кандидатура киргеи альтернативалыг байдалга Чадаанатың № 1 ортуиак школазының директорлу Михаил Васильевия Борбак хөй санныг алгаш. Чөөн-Хемчик район Соведининиң даргазынга соңгуттурган.

Райкүүском даргазынга 4 кандидатураны чажыт бадылаашкыиче киргеи. Анаа «Чыраа-Бажы» совхозтуң директорлу Макар Бавуковия Монгуш хөй санныг тиилеп үнгеш. улус депутаттарының район Соведининиң күүсском даргазынга соңгуттурган.

ТЕС-ХЕМ РАЙОН. Район Соведининиң чаа чыышта соңгуттурган улус депутаттары организастыг бирги сессиязынга чыглып келген. Улус депутаттарының Тес-Хем район Соведининиң даргазынга Степан Монгушевич Достайны, оон орлак-чызынга Николай Васильевич Чындытырны сессия соңгаан. Кара-оол Лопсанович Лапчаа альтернативалыг байдалга райкүүском даргазынга соңгуткан.

ИДЕГЕЛДИ КОРГУСКЕН

Барыын-Хемчик районнуң чамдык чер-чер Советтеринге чоокта чаа арткеи соңгулдалар соонда бирги организастыг сессиялары болуп эрткен. Сессияларга Советтериниң даргаларын орлакчыларын соңгаан, ангы-аиты комиссияларны бадылаан. Бо сессиялар демократтыг болгаш ажык-чараныг чорудулгага байдалгыга эрткен болгаш чер-чер Советтериниң удуртулгазы чаартынган.

Кызыл-Маяалык суур Соведининиң даргазынга үш кандидатурадан эң хөй бадылаашкынны (21 депутаттың 8-и удур бадылаан) алгаш журналист Алексей Бегзин-оол соңгуткан. Оон орлакчызынга ийи кандидатурадан база-ла хөй бадылаашкыны алгаш, башкы Надежда Эртине-Очур соңгуткан.

Ындыг соңгулдалар районнуң еске кедээ Советтерииге база эрткен.

Чер-чер Советтериниң чаа соңгуткан составтарынга чон бүзүреп, хөй-хөй чидиг амыдыралды айтырыгларны олар шиитпирээш шиилер дээрзинге идеген турар.

(Бистиң корр.).

ЭРГИ ЁЗУ-БИЛЕ ЭРТКЕН

(Барыын-Хемчик район Соведининиң организастыг сессиязындан)

Улус депутаттарының Барыын-Хемчик район Соведининиң 21-ги чыжыкының бирги организастыг сессиязы Кызыл-Мажалыкка болуп эртken. Сессияга организастыг айтырыгларны чугаалашкан.

Бир-ле дугаарында, район Соведининиң даргазынга ажыл бадылаашкын-биле СЭКП райкомунуң бирги секретары В. С. Нуразат соңгуткай. Оон орлакчызы райкүүском секретары тургаи З. Т. Ооржак база-ла ынчаар чиик эрте берген. Бо ийи дарганы альтернатива чок соңгаанын немей чугаалап каалыпкар.

Райкүүском даргазының алдын-дужаалынга С. Н. Кыювоова база катап соңгуудуп алган. Чамдык депутаттар райкүүском даргазының альтернатива кылдыр өске адтерни база саналдан киирип турган, оларны депутат кыю дыштеп түзүп алдаан.

Оон соонда районнуң улусчу контроль комитединиң, план комиссиязының даргаларын, райкүүском даргазының бирги орлакчыларын, бойдус камгалал комитединиң дергезин болгаи райкүүскомнуң киидистерииң ирелекчилерин чүс хүү (7) ажык бадылаашкын-биле депутаттар соңгуп алгаидыр. Мынчаиаш эрги даргалар эргидис соңгуттарында чаа программа шыгдалда-даа чиик ха хевээр арткан чаңгыс-даа чаа ниити соңгуттаан.

Бодуп эрткен сессияга хамаарыштыр чамдык депутат ион-оорумүүн мурнуудан бодалдарынга киирелээ, соңгуп алынган чамдыктыр саналдарын соңгуткаан мен, чүге дээш хөй-ниитизиниг болдуунын кайы хире чүгүлээнин билир болгай бис.

Бистиң районнуң кедээгүүр Советтериниң бирги посвящастыг сессиялары-на удуртур даргаларның дерезин чажыт бадылаашкынбиле эрттирген-ииниң түпкелинде, өскерлиишкиннер хөй болган. даргалар солуушкын, чаа күштер немешкем, үнегерлиг, демократчы байдалга эрткен сессиялар ол-дур.

Сессияны эрттирер талазы-биле баш удур тургускан оргиомизеттиң кежигүннери районнуң чамдык удуртукчуларының ыйышкынынга алдаскаан, бирги организастыг сессиязы эрги даргабиле ажык бадылаашкынның ыыдыр эрттирериие чүүл-күүзүн киргеии хөмүдеиир. Район Соведининиң даргазынга соңгуудуп алган Б. С. Нуразат чажыт бадылаашкынны чедип алырын оралаашпаан (бодуп депутаттарга хөл ыыдыртуп соңгуудуп алган кезиидер үзе-гер болган). Иүүскем даргазы С. Н. Иргитов база ынчаар эрткеи. Оон-биле дап турар кижиниң тиилеткадыы оргиомизеттиң чамгеии чедип алган дээ болур.

Ынчалза-даа «хөй чон иелеттепес, хөлеге туттурбас» дээ тыва улустуң үлегер домаа бар. Шынаа-ла, чоннуг удуртукчуларны бодуу шилип алыр ёзээр.

Шак бо сессияга аппарат-тыктыг агымыиче киргеи депутаттар талдашкыи чылдарында дег, бадылаашкын дээрге-ле, удуралиаашкыр эдерип, холдарын чедиртүп каар хөөшперден ам-даа ушгулмааны дыка хомудаптыг-дыр.

Сессияны даргалап доозукаш Б. С. Нуразат Тыва АССР-ниң улус депутаттары чаптакиилар сос дилээргө бербейн, үзе шаап каалаан. Район Соведининиң депутатыи аныяк башкы Г. Ы. Сарыглар ийи катап орлакчыкаш болдалын ийиреиир эргеге ап чаазаан. Демократияны, ажык-чарыны ажыглаар дээи депутаттарның чүгүлдү шак мынаыг шаптараа ынаарга тавакшыган.

Василий ХОМУШКУ.
Барыын-Хемчик район.

XXVIII съезд: саналдар, бодалдар, шүгүмчүлдер, сүмелер

Партияның XXVIII съездизинге СЭКП ТК-ның Платформазында «Чаа федерацияже» деп бешки кезекте нацияларның болгаш кижиниң эргелериниң талазы-биле партийжи турушту тодаратып турар.

Ында мындыг одуруглар бар: «Расизм, шовинизм, национализм социализмниң принциптеригже, чурттуң хоойлуларынга-даа, улустар аразының норма-чижектеригже-даа дүүшпес. Кандыг-даа эвээш санныг болур болза, чаңгыс-даа улус боттарының культуразын, дылын, чүс-чүс чылдарда хевирлеттинип тургустунуп келген онзагай овур-хевирин болгаш ажы-чанын чидирбес ужуруг».

Националдар аразында харылзаларны чогумчудуп, бот-боттарын билчип, хүндүлежип чорукка чоннуң кижизидери партия организацияларының чугула соруглазы болуп артар. Бо талазы-биле партия обкомунуң пленуму база болган. Оон шинтпирлерни амыдыралга боттандырарын чедип алыр соруглуг турар.

НАЦИОНАЛИЗМНИҢ ПСИХОЛОГИЯЗЫ

Националисчи хевиинер кайы-бир чоннуң утаан-бодал амыдыралынга революция мурнундагы үениң салдарындан хире-чергези-биле артып калган. Орус патризм оске чоннарның күүнге тургузуунуң тыптырынга, экономика болгаш культура талазы-биле оларның хегжүүнге шаптык кадыш турган. Сөөк-язы болгаш шажын талазы-биле истеп-сүүшкүннер, бир нацияның чонун оскелеринге удурлаштыра банткан нацияның — оон ажыглап турган аргалары бо.

Социализм үезинде бо чорук дораал чиде бербеэн. Эрги туруштарның чидери, чаа көрүштерниң турумчуулуу эвээш эвес үени негээр. Оске нация кижизиниң хомудадыптар болза, ук кижизиниң хамаарылгазы база эки эвес апаар. Шак ындыг күүлдер политика талазы-биле эки бижыкпаан кижилер аразында хүүда үскүлежишкинниктерден өөскүп болуур.

Ындыгларның хей кезии — аныяктар болуп болуур. Бир кижизиниң хүүда четпезин бүдүн нацияга хамаарыштыра бээри бар. Хүн бүгүү болуп турар бөдүүш чорукта онзагай талаын, чаңчылдарын кончуда, хүндүлевейн турар болза, ол эки чүвени чедирбес. Шак ындыг үүлмек күүлдер хомудалда, чоннуң чок сетиилдерин тыныдырар. Ол чылгла-чылгаза, нацияларның бот-боттарынга хамаарылгазынга багай салдар чедирер.

Нациялар бот-боттарының төлүүзүн, чаңчылдарын биле-бээс таварылгалар тургулаар. «Комсомольская правда» содунга бижип турганы ышкаш, Тюменьге ажылдап келген Кавказ чүүлүү аныяктарны өөренижилер орта биле-бээс болган. Ол үүлүстарның төлөөлери-биле эдержип, амыдыралын, культуразын, чаңчылдарын билбээн болган оларны садыг кылып чоруур кижилер кылдыр бодап турган. Шак ындыг күүлдерни болдурбазы-биле, аралажып, чаңгыс черде ажылдап турар аңгы-аңгы нацияның төлөөлери бот-боттарын эки билген турарын чедип алыр болза ажы. Бо талазы-биле тайылбыр ажылын күштелдирери чугула.

Национализмниң тыптып келириниң боттуг чылдагаанын — ниитилелдиң чамдык үезинде партия эге организацияларында үүлдүүшкүннер болгаш садыгжылыг аразында шүүлгүлелдер болуп турар. Бо хуралга партия эге организацияларының үүн мурнукуунуңдан ыытыр ышкыр дыңналып, оларның туружу биези маалыг бай, далыңдан бир базым үүлдүүлгээр шинчеп эгелээн. Эге организацияларның үезин тиг-биле боттарынга ишкинээл-тускелгери-биле хамаарышпаан, хоорайның партия организацияларының амыдыралынга берүүр үүлүн ышкыр-биле партия обкомунуң, хоорайның, Мө. иистрлер Чөвүлелиниң бала эге организацияларының Адрезинге хамаарыштыр шүүлгүлекчи-даа, сүмелекчи-даа саналдарын киирип тургылар. Шак ындыг санал-дарының чамдыктарын доп-чулай көөрү артык эвес. Аңыыр-тывыш ажыл-агый каттыжышкынының партия эге организацияларындан киргеи саналдардан одурүүлар: «СЭКП обкомунуң болгаш Министрлер Чөвүлелиниң ажилы колданыкчы стильдиг, төп черлерден үүлге дилеминн билир. Ол ышкаш мынга боттарывыстың ишкинчүвүс ажыл-агыйга чедирмейн турда, соңгаартан кижилер чалаар чаңчылдыг, (Ю. С. Катковтуң саналында). Шустов: «Республикада-чер намгалалының тергааш-биле ыым-даа төлдаргай хамарысалга чүктөвейн турар. Удаапас мал одарладып чер тывылбастаар чыгам апаргаш».

Партия организацияларының кол нүүлүлдүнде ажыглагый айтырыгларынга үстүүгүн алгаш, идеология ажылын хөреңже алдайн түрээ дүүлүнде ажыглаар-биле үүлдүүлээн. Ол талазы-биле караа четпестерниң бүгү-россия шинтилелинин Тывада өөредилге-будүүлге черинин партия эге организациялының отчёт-соңгулдалыг хуралынга А. Н. Кураев чугаалаан.

Сан-хөө министерствелиниң башкылыгы Бараковаа ажылы найыыр барып турарының дугайында партия хооркому отчёдун бербейн турар деп шүгүмчүлээн. Бо ажык-чарның үезинде коммунистер боттарының дүдывыры кайда, кандыг хемчээл-биле ажыглаттынып турарының дугайында биликсээри чугаажок. Бо талазы-биле хоорком парлалганы чедир ажыглавайн турар. Элээн хей эге организациялар партия хооркомунуң ажылы ажык-чарлыг эвес дээрзин шүгүмчүлээн. Ажаалга банкызының аргелелинин эге организациязындан Р. А. Юрков хоорком бодунуң ажылын ажык-чарлыг болдурар талазы-биле «Тувинская правда» солунга ишкинин хүүдүсту үндуруп турарын күзээн.

Коммунист А. Л. Салчак кем-хорек үүлгедишкинниер-биле демиселдиң түр комитединиң ажылы шүүт көзүлбес деп шүгүмчүлээн. От талазы-биле улус депутаттарының Кызыл хоорай Совединиң күүскомунда түскай ажылдакчыны киирген, ол кижиниң харын-даа Д. Л. Тимеевниң ораалачызы кылып чаяа. Оон ажылы кайыл дээ коммунистер айтырыг тургаш.

Отчёт-соңгулдалыг партия хуралдарынга олуруушкан коллектив кемчүүлерге база саналдарын берип, боттарының бодалдарын, шүгүмчүлелдерин чугаалап турган. Чижээ, партия хооркомунуң ажылдакчыларының аразын улус танывас, олар чон аразынче шоолуг кирбес дугаинда чидиг чугаалар болгулаан. Ол ышкаш чамдык эге организацияларга (чижээ, Тываның электри четкилери) хоорайның ажылына экономиктиг методтарны ажыглавааны турарын четпес деп көргеи. Оон орнунга ол үүлмек ажыл-агыйжы айтырыглар шинтпирлежиргиже өйлежип турар.

Бо чыска доңчулалдан эскерип көөрге бөзин партия эге организацияларының туружу мурнуку турганындан нөдүлүп кел чыдары илдең. Олар үениң чугула айтырыгларын бот-тускайлан шинтпирлеп, партийжи амыдыралдың хей айтырыгларынга харылзап шыдаатар апарганының бадыткалы, бичии-даа бол, бо ышкажыл. Эге организацияларга улут бүзүрел херек. Олар шак ындыг идепкейлиг аян-биле хеделип чоруп олуруа, ниитизи-биле партийжи ажыл-херектер дээштиг хевиринче кирип, ужур-утказы делгемчип, арга-шинээ хөнүгер.

Март 5-те болуп арткан хооркомнуң пленумунга болгаш оон соонда партия эге организацияларының секретарьлары-биле чөвүрел хуралга сүмелешкинин бүүгаар хооркомнуң соңгулдалыг удуртур органнарынга, оон секретарьларынга кандидатураларны эге организациялар депшидер үүлүрлүг.

Ынчангаш бо талазы-биле отчёт-соңгулдалар үезинде оларның идепкейлиг болганын демдеглээр чогуур. Эге организацияларның депшиткенин сөөгаар хооркомнуң секретарьларынга кандидатуралар кылдыр хей патаптаттынып турар фамилияларны адаарга мындыг: М. А. Кыргыс, Б. П. Свинцов, В. В. Оскал-оол, Н. Т. Баскакова. Ол ышкаш чамдык эге организациялар хооранның партийжи амыдыралга элээн көскү черни ээлеп турар мындыг эштерниң кандидатураларын идип үүдүргеи: В. А. Подругин, Д. Л. Тимей, В. А. Ассычев, К. С. Кужугет, М. С. Байыр-оол, С. С. Григорьев, А. Д. Монгуш, Ю. С. Путинцев, Г. С. Куулар. Кандидатураларның кайызы секретарь апаары удатпас болуур хооранның отчёт-соңгулдалыг конференциязынга илереп кээр.

Ол ышкаш партия хооркомнуң пленумунга кежигүүнериниң кандидаттарның аттарын эге организациялар боттары адап турарлар. Оларның арасында ажылчыннар эвээш эвес: дааранакчы Зинаида Кенден, чолаачылар Валерий Сенников, Юрий Малышев, тудугжу Биче-оол Кара-оол, механик Валерий Илкин, идик мастери Любовь Ли, тудугжу шеверлекчилер бригадири Екатерина Бизиева... бо дандыны амдаа уламчылап болуур.

Отчёт-соңгулдалыг хуралдар үезинде эге организациялар хооранның XVIII партконференциязынче боттарының делегаттарын база соңгааннар.

Надежда ЭРГЕП.

Партийжи амыдырал: отчёттар болгаш соңгулдалар

ИДЕПКЕЙЖИЗИ ИЛЕРЕП КЕЛ ЧЫДАР

НАЦИОНАЛ ХЕП, ЧЕМ ДУГАЙЫНДА

Бистиң тыва чон шагбаазынган түрэ боттарының национал культуразын ылгыты-биле сагып чораалын теөгүүс бадыткап турар. Бистиң бо үевисте чуртаган ажылдап чүүүр аныяктарывыс ада-өгбелериниң национал чаңчылдарын кагбас биле эки.

Шаандагы кара *былгаар* кадыг идиктер, чычыы, тер-биле тыва үүлүлээн даараң кылган тоннарны, бөртерни көөрге, дыка-ла ааныг болур чүве. Мен шаанда тыва идик-хепти коңчут-ла сонуургап кедип чордум. Ээн ыламгыя кыс уруглар чайын, күзүн шыва хевеңнинг тонуу торгу-биле даараң тыва хээни чеңнинге, моюндуруунга, тонуң эдээн долгандыр хээлеп даараап, мөңгүн өөктер кылааш кедерге, дыка-ла чараш болур. Күржаныр күүү база торгу. Ынчангаш бажыңның чоон, үлүн сүүк дугуйын чара өрээш, чавага-биле бедирге кыстыргаш, баш дүгүн сула салгаш, кылаштаптарга, хевир-сыны чейлеп ышкы эки аян-ниитилиг кедергей.

Ынчаар кетиргеп сөлээр-биле улус-биле хөлөгээрал-биле мөөрөлөрге баар чүве-ле болгаш. Хатын-даа адаарганыыр.

Шак ындыг эки хевин үүлүмнерде, вино, коньяк,

Бистиң районга ажылдап турган совхоз директорлары Е. П. Соловьев, М. Н. Жирнов олар тыва дылды өөренип алган, хүрээл-суглаага-даа ырыг чугаалаар-турган. Амгы үеде ындыг эвес.

Дыл билбес малчыннар төп кирип, хүрээл-суглаага баарга, аалчылар бажыңында-даа, вокзал массаларында-даа тыва кижи хөвар болур. Чарлалдарны чаңгыс дылга кылып турар болганда, олар билбейн олуруп каар таварылгалар барын эштер демдеглээн. Столоваяларда сүттүг шай база турбас. Моңу республика органнарыны кичээнгейге алыр боор деп бодаар мен.

Районга таз-суг иетин, мал өлүрер черин, сүт хүлээп алыр болгаш ону болдуруп, тудуг организацияларының, оруктарының ажылын калбартып турган, өске нацияның кижилерин чалап ажылдадыгын эштер сүмелеп турду. Интернационалчы ог-бүлелер тыптып кээп турар.

Аныяктар ортузунда кемхерек үүлгедир чорукка адаанын бүрүзүү улут. Чамдык тываларның адаарган, окпаргек, бир бичии эртембитиг чедип алган кижизин тыртпалаар чоруу шын эвес. Улуска деткимче бээрин билбес, чүгле багай талазын сүрер, ынзы-бүрү хомудалдар организастаар чорук чараш эвес. Кижиге хүндүткелди бистиң чон ылыктыг сагып чоруур болза эки.

Чалчык ОНДАР.

ЧАРЫШТЫҢ АЧЫЗЫ

Социалистиг чарыш дугайында сөөлгү үеде ыыттавастаан бис. Бо дээрге профзвилел организацияларының база бир чугула ажылы болгай. Бистиң «Сүт-Хөл» совхозта профком бо айтырыгже улус кичээнгейин салып келген. Чарышка тиилээннерни шаңнап, мактаары-биле чылда 18 мүң ажыг рубль көргүүлүп турар.

Чылдан чылче күш-ажылчы бедик темпилерин салбайн, чарышка мурнакчылар болуп келген Меде аттыг сигенчилер звенозу мал чеминиң белетмелиңге бирги черни ээлээн. Ол ышкаш Чечектиг болгаш Чес-Бүлүү хойжу бригадалары, сүүрда Челзаш аттыг уруглар садыы, Ортаа-Тал СБФ-зи чарышка удаа-дараа тиилеп турарлар. Мурнакчыларга орденнер белгелерин, акша шаңналдарын, хүндүлел бижиктерин профиом чарышчы түнүзээш, тыпсып турар.

Чоокта чаа совхозтуң профактивиниң бир хүнниг семинарын сүглизиастаан. Алаа Кара-Чыраа, Пора-Таага салбырларындан бүтээн совхоз төвүлгези профактивчилер идепкейлиг киржип, оларны хөлөдип болуур айтырыгларга хамаарыштыр саналдарын-бодалдарын үлешкен.

Маадыр тавирлиг семинарларны райониуң профактивиниң комители болгаш профобъединениядан үүгүүнүүр малдың артизиң тутарын ыгжеңнер.

Биче-оол САТ.
Профком кежигүнү.

КИЖИГЕ ХҮНДҮТКЕЛ ТУРДА

Бистиң районга ажылдап турган совхоз директорлары Е. П. Соловьев, М. Н. Жирнов олар тыва дылды өөренип алган, хүрээл-суглаага-даа ырыг чугаалаар-турган. Амгы үеде ындыг эвес.

Дыл билбес малчыннар төп кирип, хүрээл-суглаага баарга, аалчылар бажыңында-даа, вокзал массаларында-даа тыва кижи хөвар болур. Чарлалдарны чаңгыс дылга кылып турар болганда, олар билбейн олуруп каар таварылгалар барын эштер демдеглээн. Столоваяларда сүттүг шай база турбас. Моңу республика органнарыны кичээнгейге алыр боор деп бодаар мен.

Районга таз-суг иетин, мал өлүрер черин, сүт хүлээп алыр болгаш ону болдуруп, тудуг организацияларының, оруктарының ажылын калбартып турган, өске нацияның кижилерин чалап ажылдадыгын эштер сүмелеп турду. Интернационалчы ог-бүлелер тыптып кээп турар.

Аныяктар ортузунда кемхерек үүлгедир чорукка адаанын бүрүзүү улут. Чамдык тываларның адаарган, окпаргек, бир бичии эртембитиг чедип алган кижизин тыртпалаар чоруу шын эвес. Улуска деткимче бээрин билбес, чүгле багай талазын сүрер, ынзы-бүрү хомудалдар организастаар чорук чараш эвес. Кижиге хүндүткелди бистиң чон ылыктыг сагып чоруур болза эки.

Чалчык ОНДАР.

АЯНГАТЫНЫҢ КИЖИЛЕРИ

ЧУРУКТАРДА: Барыын-Хемчикте Аянгатының ажыл-ишчилери: тудугжулар, чаа эккелген күчүлүг пилорамаңнын тургузукчулары; мурнакчы полаачы Салчак Лукеевич Май-оол; Аянгаты ортумак школазында үш «а» класстың удуртукчу башкызы Елена Седеновна Салчак (бо Аянгатының үндезин чурттакчыларының уруу). Кызылдың башкы учлишезин доозуп алгаш, башкылавышаан, Кызылдың педагогика институдунда бот-өөредилге-биле өөренип турар).

Ондар ОХЕМЧИКТИҢ фотолары

ЭЪЖИМЧЕ ЭЭ КӨРҮНЗЕ

Эъжим дээрге «Улуг-Хая» [illegible] девискартын ыяда [illegible] сууржуган база бар. Кайдыгда-ла пенсионерлер чуртаан турар. Ол дээрге мөлчүмнер-дир. Эъжим бызаа кадыынган суур. Шаанда [illegible] тараанналаа тарып, аңнап ап турган, ам аңаа оода хей тыдыг [illegible] Бо дугайын ыыттып малчыннар Эрин Бүтүүевна биле Сергей Чамыяновичи Шаңтар-оолдар чугаалап олурар. Чеже ышкаш Эъжимче эе көрүүр талазы-биле муңгарда Д. Лоцман база бижип келген. Мичээлээ-даа бистиң кадыг Советтиң күүсүнүң, «Улуг-Хая» совхозтуң дирекциязының чонуң шак ындыг айтырыгларынга харыылаас боор үүрегдир.

Чурээ ээ кылдыр удуртаа шуут быжыглаар дугайында шинтпирлеп каан-дыр. Эъжимде эоң чыдар ол чердерин, шынап-да, күчелдиг кижилерге үлеп боор болза, олар орта ногаанны, мал чемин, чинге-тараанны-даа тарын, улут орулганы совхозка-даа, болунга-даа киирип болур-дур ийин. Эъжимниң чоогунда Бии-Хемзе «Хадын» совхозтуң малчынары бар. Соодукчуларны салып алган ажытпан олуурлар, а Эъжим суур совхоз төвүзинден ырак эвес, хем нежир, чүгле 5 км. Ол хиреде радио бедин чок, электри чырыы киирбээн.

Елена КАРА-ООЛ.

Улуг-Хем район.

Специалистиң сүмези

САРГЫГА УДУР ДЕМИСЕЛ

Саргы болза мал ажыктыга аянга удур ажырма-чиргелды тавырыштырып турар. Оон улампаңдан дүүлеп бээри хей оруглаары чедир ажыктыг турар бис. Сарлыдың малды чамгалаар дээш, чаңгыс-ла февраль-март-апрель айларда профилактиктеп үеминдирип кээр-ле чүүлдүг.

Бо чылдың эгезинден бээр 100 мүң ажыг шаап, 17 мүң хире бода малга дүүлеп читкен. Муруннуң чыдаалга дашпазы чүүлдериин ниитилеп, диазинон дээш чижектиг эмнерни хөйүү ап турган бис, ам инекгаан. Ынчангаш малдыгда ам дүүлеп, хлорофосту ажыглаан апарган бис.

Хойну, черле малды чүүлээ, кредолинни биле-ле шаабиле ап турган бис. Ам ол бала ховартаан. Бистин чүүлта чүүле ийи завод оны кылып будүүлүп турар, аңаа хереглээр чиг эт аваажаан. Амгы үеде бистиң республикада «Эрзиктигий» каттыжышкынында дүгээ биле химпромдо читкер сайыр-дыр.

Саргы дээрге, малдың хоралыг аарыгларын бала тарадып болур амытан. Оон тыны даанок быжыг. Ол ескерүүнүшкүнге чедирээн чүүлдүг. Сигет, ташпы аңаа сарлардар ишти, ыжык, үүнүүрүк черлер, кажаала тиглер — саргының кол-ла чоруур, ачыктаттар читкери ол. Сарлы биттинең ногаан. 7-10 төгүүн-даа чем чиктээ-та хатпык ажы болуп, үүлдүлү ыяштарны, ыяңнарны айбис биле кайыыдаа бөрээп чеде бээрин болуур. Ону тыва улут ажыгы чаптаан дээ бала ачыктаңнар бөгүй. Шинда бөгүү этпе бар.

Сөөгү-биле демиселди кезии, сарлыгга ээлээрил" Дүгээ, ары төлөөлөөн ээ эштүү, хөлөөнүг эңгээге тускайлаар, малчыннар ону ээн шингээп, ыяш ыяштарны эштиг-ээлдеп. Республика иштинге харылзаа четпиин сайыродур дээш кызыман ажылдап турар. Бо- эвес Дүгээрээ Барааковну Чөвүсүмну РСФСР-ниң улус депутадынга сонгуп алыр болза, бодуңга ажыктыг чүүлдүг-дүр деп тарып, ол девискаар сонгуулда оорлуунуң сонгуулчуларын Тываның харылзаачыларының төлөөзин демиргинге Байтайга, районуң харылзаачылары кыйгырып тур.

Билчей ИРГИТ. ССРЭ-ниң хүндүлүг рализи.

Олег МОНГУШ. Бай-Тайга районуң харылзаа белдиринің начальнигы.

Катжак-оол МААДЫР Партия эге организациязының [illegible] секретары

Сарыг-оол САЛЧАК

КЫЙГЫРЫП ТУР БИС

Улус депутадынга намдаат болдурунга чөлөөлөрниң турар кижилер даарга, ыяшмак ажыл-ижи-биле Тываның хөгжүлдезинге боттарының үлүүн киирер дээн күүседиг кижилер-дир.

Республикада тарылтаның будүүлге-техниктир эрегелдиниң [illegible] Д. Б. Чечегүм Тываның ыыттинге харылзаа четпиин [illegible] ыыттап-эзилеп. Республика иштинге харылзаа четпиин сайыродур дээш, нацияның ажыктыг, ынак чүүлүү кижилериниң бирээзи. Оон үүгүлээшкиннерниң чүүлүнде харылзаа ыяштарны [illegible] ыыттап-эзилеп. Республика иштинге харылзаа четпиин сайыродур дээш кызыман ажылдап турар. Бо- эвес Дүгээрээ Барааковну Чөвүсүмну РСФСР-ниң улус депутадынга сонгуп алыр болза, бодуңга ажыктыг чүүлдүг-дүр деп тарып, ол девискаар сонгуулда оорлуунуң сонгуулчуларын Тываның харылзаачыларының төлөөзин демиргинге Байтайга, районуң харылзаачылары кыйгырып тур.

Билчей ИРГИТ. ССРЭ-ниң хүндүлүг рализи.

Олег МОНГУШ. Бай-Тайга районуң харылзаа белдиринің начальнигы.

Катжак-оол МААДЫР Партия эге организациязының [illegible] секретары

Сарыг-оол САЛЧАК

Агроүлетпүр эвилелиниң

кичээнгейинге

ХОО-ТАРАА КАНЧАП БАРГАНЫЛ?

Эртем 1989 чылда «Шын» сылдыңы аргынарыгга чиге-тараа дүүлеп-дүүлеп Андрей Чүдум-оолдуң, Алексей Тугарикпың материалдарын күзеп хөлзай-ышкынайлар немчаян чүл. Ол материң сагыш-сеткил ажык-ырык, ынчалза-да чогум ол талазы-биле специалистивис. Агроүлетпүр эвилелиниң чүт дээш шинчилелиниң бага чер-чедеп аныладыгларының үүрүтүлгелери ол дугайында чүүл бодаттывыстың түптүг-биле кандыгып алыптарывыс. Чиге-тараа дээрге тыва чоннуң шаанда түпкү тарыг өскүзүл чиг, кежээ магалыг чемниг — бичии-дио. Ол дугайында ыры бээш бээр болгай.

1990 чылдарга чедир та-ның чиг чүрааның хөлзүлгелериг ам танывыстың ого-гээр? Ол бир ыяк ажылдың сонгуу чүүлдери

Дамчыыр чүгаа далай чалгыыда диижир. Сарыг-хоо карахоо-да диижир түлүүрс. Амыр үеде тарый түрээ чиге-тараавыстың чемнээ аажок чемнег дүүжүү бээ пат боор-дур.

Дамчыыр чүгаа далай чалгыыда диижир. Сарыг-хоо чүлүүнү ам ночаавыс. Бурятчада бар, ында тарый өскүзүп түрээ дээ чүүл бар. Та кижи та масс. Ынчангаш ол спортчуд үеэшкинниг бар чевиң-дээ салыг аттыр, суг бөөс-те тарый өскүзүп. Ийи чаңгыс ярмаркаларга чиге-тараа сеткээр. ам-даа ажык аттырып болгулуг дүүлүүр-дээ бээ-ле катап сагындырганы, иийде. Содиам Москва чорааш Г. В. Чимитов база ол дугайында сегиндиктиг түрлээш чүүлдүг-дүр. Ынчангаш чиге-тараа дугайында чүгаавыстың үүлүшкүн чедирип посколовер, эгээн чүүлер. Чиге-тараа дээрге тыва чоннуң шаанда түпкү тарый өскүзүл чиг, кежээ магалыг чемниг — бичии-дио. Ол дугайында ыры бээш бээр болгай.

1990 чылдарга чедир та-ның чиг чүрааның хөлзүлгелериг ам танывыстың ого-гээр? Ол бир ыяк ажылдың сонгуу чүүлдери

Ол үеде бүгү эмнелге чаңыс хөрүм иштинге түрген чыдар, шынчиир... Ажыл хей. Оон кадында таптыгланган ортулуг түүлүг, сайгыгылайн үш катап медээлээ сонгуда өөрө бар мындыг. Ол аразында түскей шимчедикпээр болгай. Оон сарыг-хоо карахоо-да диижир түлүүрс. Амыр үеде тарый түрээ чиге-тараавыстың чемнээ аажок чемнег дүүжүү бээ пат боор-дур.

1990 чылдарга чедир та-ның чиг чүрааның хөлзүлгелериг ам танывыстың ого-гээр? Ол бир ыяк ажылдың сонгуу чүүлдери

Дамчыыр чүгаа далай чалгыыда диижир. Сарыг-хоо карахоо-да диижир түлүүрс. Амыр үеде тарый түрээ чиге-тараавыстың чемнээ аажок чемнег дүүжүү бээ пат боор-дур.

ТӨГЕРИНИҢ ОРНУНГА АМЗААР

Чемс-даа үе эртче, ол-бо чижикин амыдыралынга балаттбас исти арттырар оргазай чылдар ыяан-ла тургулаар? Оң чыл мээ тен ыяа дүшкен, бирги класстың оргинин артаан-даа чвес, анаа-ла 1963 чыл чүве. Ынчан өскенгерөөн Эрзинимге оргумак школа дээскээш, бот-түскейлеч ажыл, амыдыралга киргенним ол. Өөренир, ажылдаар, орук ажаар. Дүүлээлыг өлүмнү ачаавыс үелдээртте дүшкен аарат болгаанында ажыттан киргенним мен. Өглүг бис, эге-ле эмнээге хөримнээ дагытында. Ынчангай башкай Хачыр Баянның машинказында чүдүүлүүлээ а күүш одаага сеткил хөлзээге болза эмнелгеже одавтыгай бердим.

Бирге бир сайын чүве ынчан Эрзин сүүрге райогга эң бир дугаар котельныйлыг амыдыралга ол. Чымбаөөс Шайкүн мен үштен чаңгыс мен 10 класс дээскен бөөгүүрге ынчаарга ол бе-ле башкайгы залчегле амыдаан хөлзүлүг механигниис Иван Жудаков мөңгө даазакан чүве. Ам бөгүн чүгле район төвүнде бешин та чеже котельныя, та каш кочегар бар чүве. Доверенин сайгар үндүрер дээр болза, хөй ле хевек. Чүгле чаңгыс Эрзин сеткимай школатыында бешин 8 одавны бар чорду. Бүгү гайын эмнелге-биле дээ Эрзинниң түрер. Тударгай-даанга, ийи кижи сес үлүг сонгуулгага онзагар-туңгээр одаар хүдээргеш. Оон дээрбинда чүгаа биче кичеш болзар.

А ам биезги-ге, 1963 чыл-да аажылалка киргеп «хоо-чуг» кочегарнга ам-даа ажык-ыры дээгээл. Бирүүге чүгле чаңгыс Эрзин сеткимай школатында бешин 8 одавны бар чорду. Бүгү гайын эмнелге-биле дээ Эрзинниң түрер. Тударгай-даанга, ийи кижи сес үлүг сонгуулгага онзагар-туңгээр одаар хүдээргеш. Оон дээрбинда чүгаа биче кичеш болзар.

А ам биезги-ге, 1963 чыл-да аажылалка киргеп «хоо-чуг» кочегарнга ам-даа ажык-ыры дээгээл. Бирүүге чүгле чаңгыс Эрзин сеткимай школатында бешин 8 одавны бар чорду. Бүгү гайын эмнелге-биле дээ Эрзинниң түрер. Тударгай-даанга, ийи кижи сес үлүг сонгуулгага онзагар-туңгээр одаар хүдээргеш. Оон дээрбинда чүгаа биче кичеш болзар.

Ол үеде бүгү эмнеге чаңыс хөрүм иштинге түрген чыдар, шынчиир... Ажыл хей. Оок кадында таптыгланган ортулуг түүлүг, сайгыгылайн үш катап медээлээ сонгуда өөрө бар мындыг. Ол аразында түскей шимчедикпээр болгай. Эрзин сүүрге райогга эң бир дугаар котельныя, та каш кочегар бар чүве. Доверенин сайгар үндүрер дээр болза, хөй ле хевек.

Школа болгаш бүдүрүлге

ШИИТПИРЛЭЭР АЙТЫРЫГЛАР ХӨЙ

Школачыларның мергежил шилип алырынга таарымчалыг байдалдарны тудар соруулга-биле Ак-Довуракка өөредилге-бүдүрүлге комбинадын ажыттандан бээр ийи чыл чоокшулап орар. Эртип-чаагаар күш-ажыл лагерининг хостал-ган контролдун дузалал тудугларын септеп кылырынга болгаш дериг-хереклер садып алырынга В. И. Ленин аттыг «Тыва даг-дүгү» комбинат 100 мун рубльди эгидилге чоокка дузалаан. Рай. бүтүкомнуң улус өөредилге ишкилиг хевирлерге өөредилге хереклерин, көргүзүп, аналар материалдарын, стационарны тыварынга болгаш детимчени көргүзүп, аналар ажыттаар кижилерниң шалыны төлээринге акша-дорааның тускайлаан.

Демир ыяш болбаазыравылының, чоннуң нарушкал адилелдерин кылырының мастерскаяларын чолаачылар белеткээр, мал болгаш чер ажыт-агыйын өөренир дазыраның кабинеттерин, хлеб бышкаар болгаш аъш-чем белеткээр өрээлдерин актыдаан Кадраар-биле хандырыпга багай эвес, директорунда, оон оралакчызында улус өөредилгезининг шу-гумунга үр чылдарда ажылдап келген арга-дуржулгалыг башкылар Чамыян Ондар биле Кожай-оол Ховалыгны томуйлаан. Будүрүлге өөредилгезиниң мастерлерине колдуунда дээди эртемниг, ангы-ангы мергежилдиг кижилерин шилип алган. Демирден чүве кылыксаар, чолаачылар болуксаар оолдарны инженер Александр Болганов, мал болгаш чер ажылының мергежилинге агроном Шорана Монгуш, Красноярскиниң кедээ ажыл-агый институдунуң доозукчузу Владимир Монгуш, аъш-чем белеткээринге технолог Оксана Серен-Чимит өөредип турар. Дааранык-чылар болгуунуң 120 уруунга трикотажтан хеп даараар фабрикада ангы өрээлди берген. Мастер Аптонина Сергүүнүң удуртканы бир бедик хоорайның хлеб заводундан ажыткыны, чигинии, үстү болгаш дал-ганны алгаш, хүн санында 120-ден 140 кг чедир хлебти быжырып, чонга боттары садып, хире-шаа-биле орулганы киирип ап эгелээн. Бичии чазаныкчылар мастерининг удуртулгазы-биле машиналарга хлеб ап чоруур шаараш 4 мун хааржактарны хлеб заводунга, трикотаж кылыгларының фабриказынга сонга кежегелери азаап гардиннерни чагыг өзүтаар чазап бээрин хүлээнеген.

Чуруккуу-мастер Александр Монгуш өөреникчилери-биле кады Ак-Довуракта чаа туттунган 280 орунчуг уруглар садының, Кызыл-Мажалыкта эът комбинадының көскү агитациязын болгаш каасталгазын кылгаш, сес мун рубльди алыр дугайында керээни чарган.

Аңха чоруп тургаш база бир мастер Александр Салчакка ужураштым. Оон болгүүдэн шевер кижилер үнүп болуруун, оларның күжү-биле хомус, чадаган, игил, бызаанчы ышкаш хөгжүм хереклерин, чонар-даштан дүрзүлерни, шай согаажы, деспи, илбек чижектиг чем кылырынга ажыглаар тыва улустуң хереклерин кылдырып өөредирин планнап алган чорду.

— Ада-иелериниң хей кезии уругларын бичиизинден тура күш-ажылга өөретпес, сонуургалын эскербес, школаларда күш-ажыл кичээлдери дүү барымдаалаан бай-далга өрөнгей эртер. Уруглар-ның түүже чүткүлдүүн, кандыг мергежилге өөретке погуурун өөренип кирбес болур. Ынчангаш уруглар баштай маңаа келгенде кижи бүрүзү-биле тускайлаң ажыл чорудары негеттинер-дир — деп, директорунуң оралакчызы Кожай-оол Ховалыгның чугаалап орары чөптүг.

Тайылбырлыг кижизидилге ажылын биилдинг чорудуп келгенинде түнелинде уругларның сонуургалы бедик, күзели чоорту оттуп кел чыдар. Оны деткиирде бичии кижилерге кылган ажылы дээш материалдыг сонуургал база херек. Аңаа өөренип тургаш кылган чүүлдерин үнелеп, өртек-үнениин төлөөр, шаннаар, мактаар арганы база ажытлаар.

Өөредилге-бүдүрүлге комбинадында Ак-Довуракта, Кызыл-Мажалыктың 5 орту-иак школаларында 828 өөреникчи хаара туттунган. 8-9 класстарның өөреникчилерин күзелин өзүтаар хүлээп алган, а 10-11 класстарның өөреникчилерин чыл дургузунда ыяп-ла өөреткеш, шылгалдаларны туттурар болгаш өөренген мергежинлинге ажылдап болур дугайында тускай шынзылгаларны тыпсыр. Ынчангаш 10-11 класстарның өөреникчилеринге программа бүгүүр неделяда бир хүн өөренирия чурумчуткан. Чайгы үеде ногаа остүрүп, мастерскаяга чазаның, хлеб бызырып артар өөреникчилер кылган ажылдарының төлевирия алыр. Ногаа остүрер теплицаны алгыдар, черни чөпшээредир, мяш материалын тывар хемчеглерни баш удур дүгүрүшкен. Мал ажылының дугайында аас-биле тайылбыр бээри, номнар номчуурун, плакаттар көргүзери-биле кыпсыгаарлаттынмайн, 20 тоолайынга немей хаванарны, өшкүлерни садып алгаш ажаарынга чаңчыктырарын база планнап турар.

Чоокта чаа тургустунган комбинатта шиитпирлээр айтырыглар хей. Ында келир үениң ажылчын салгалын белеткеп эгелээн болганда, улус өөредилгезининг ажылдакчылары-биле кады тус черде партия, совет органнар, үдетүүр бүдүрүлгелерниң удуртукчулары киженгейчиг төвүнге тургузуп, болдунар шаа-биле деткимчеңи көргүзер ужурлуг. Бо чылын одалга системазын эде кылырынга, хаван кажаалын, теплицаны алтыдарынга, кабинеттер дерилгезин уламчылаарынга материал, немелде күш херек. Комбинадтың чингине директору, ССРЭ-ниң Дээди Совединиң кежигүүн Ю. Т. Комаров чоокта чаа «Хемчиктиң сылдысы» солунга берген интервьюзунга школалар аразының бо комбинальнче сагыш салывын аазаан. Оон хүлээдезин күүседип турар Г. В. Парамзин болгаш оскелер-даа.

Ук коллективтерниң удуртукчулары моон түнелди үндүрүп, дарый хемчегни алыр ужурлуг.

Республиканың КАИ штабы.

ЧАРЛАТТЫНГАН АЙДА

Аныяктарны, ылангыя өөреникчилерни тыва улустуң чаагай чанчылдарынга киминзидер, өөредир соруулга-биле Тоора-Хем ортумак школазы тыва улустуң культуразын болгаш чанчылдарын өөредиринге ай чарлаан. Бодал темага эртнен чылдың төнүүзүнде районга болуп өткен практиктиг конференцияга өөреникчилер, аныяктар улуг назылыглар идепкейлиг киржип, үнелиг санал-онаалдарын киирген. Бурунгуларывыстың эки чанчылдарын, ёзулалдарын катап эгидер соруулга-биле чогуттунуп турар ажылдарны элээп нептередип, аныяк-өскенни бодандырып, оларның национал чоргааралын оттуруп турары эки херек. Сөөлгү үеде республика солуннарынга, теле, радиодамчыдылгаларга бо темага хамаарыштыр үнүп, дамчыттының турар чүүлдериниң дээштиг ролюн башкылар ажерип турар бис.

Бистиң школа — холушкак школа. Эртип турар айга орто класстар база киржип, тыва чоннуң культуразын, чанчылдарын өөренип, темалыг класс шактарында, беседелдерге тыва оюннарны сонуургап өөренип турду. Ынамгыя тыва өг иштин паиолай чуруп алташ, ону ажыглап, башкы Галина Күжүгетовна Анарат солун бе-седаны кылган. Өгнүң тургузуун, оон хереклерни чүден, канчаар кылырын, көжерде бузуп, канчаар эптиг чыып салырын, тигерде чүден эгелээн, чүзүнге төндүрерин, өг иштинии эт-себин салып чурумун, өг ээлеринин каяа-каяа олурарын, аалчыларны канчаар хүлээп ап, чалап олуртуруп, мендилежиринин ёзулалдарын чедимчелиг тайылбырлаан.

Уруглар хостуг үезинде школаның музейинге келгеш, национал оюннар ойнап, ойнаарының чурумун өөренип ап турар. Чижээлээрге, кажык адарының, кагарының чурумнары, кажыкка каш янзы оюн туруп болуурул дээн ышнаш чүүлдерин билип ап турар. Бо талазы-биле районнуң улус өөредилге кылдызының улуг методизи Арина Донгаковна Кашкактың киирип турар үлүг улуг.

Тыва улустуң аас чогаалынга, чанчылдарынга, ёзулалдарынга солун утналыг байлак материалдыг хана солуннарны үндүрүп, тоолдарга, тывызыктарга, үлегер домактарга класс шактарын башкылар Хүрең Халаар-ооловна Ондар, Галина Людеевна Посохина, Күрүмаа Бизаковна Донгак олар дээштиг организастап эртиргеп.

Уруглар бо айда Адыр-Кежиг суурнуң «Одүген» аас чогаал ансамблин чалааннар. Ансамбльдин киржикчилери — аныяктар, улуг назылыглар, районнуң үндезин чурттакчылары. Тоолларның аас чогаалы республиканың өске районнарынга дегиээрге, бир янзы, онзагай. Ылангыя ивижилерни, анчылачын ажыл-амылыгларының дугайында үлегер ырларының сөөгүдээ айтканы-даа онзагай.

Антонина СОДУНАМ

Тоора-Хем ортумак школазында музей удуртукчузу

ТҮҢНЕЛ ҮНДУРЕР

Сөөлгү он хонуута республиканың девискээринге 14 озал-ондак болган. Оон түнелинде 16 кижи бертик-мөжелге таварышкан. Беш озал-ондак өзирик чолаачыларның бүрүүзү-биле болган. Амы-тыныдан чарылган кижилер чок.

Ол-ла үениң иштинде Кызыл хоорайга күдүмчу шимчээшкинниң дүрүмүн хажыткан 700 таварылга болган, өзирик чораан 33 чолаачыны КАИ ажылдакчылары тодаратканн. Оларның чамдыктары бо: комсомол обкомунуң гаражының эргелекчизи А. Л. Уколов, Баян-Кол районнуң культура бажының ажылдакчызы Э. Х. Монгуш. Кызыл районнуң куш фабриказының чолаачызы Я. М. Карасев, экскурсия болган туризм талазы-биле область чөвүлелиниң чолаачызы А. Н. Решетняков болгаш оскелер-даа.

Ук коллективтерниң удуртукчулары моон түнелди үндүрүп, дарый хемчегни алыр ужурлуг.

Республиканың КАИ штабы.

КАИ экраны

ЧАРЛААЛДАР БЮРОЗУ

«ЗА РУЛЕМ» ДЕП БОТ-ӨӨРЕДИЛГЕЛИГ БҮГҮЭВИЛЕЛДИҢ КОНСУЛЬТАТИВТИГ АВТОШКОЛАЗЫ

орук шимчээшкинниниң дүрүмнериниң талазы-биле шылгалдаларга күзелдиглерни чыл дургузунда бот-өөредилгебиле белеткээр.

Мурнунда чолаачылаар шынзылгалыг тургаш, чидирген, алыскан азы чылдан өрү хуусаада чолаачылаваан, курс дооскан соонда, шынзылгаларны дужаап шыдаваан кижилерни бот-өөредилгеге хүлээп алыр (50 рубльди чорудар). Өөредилге организацияларының курстарында өөренип турарлар КАИ-ниң шылгалда карталарын 25 рубльбиле кады чорудар. Автомобильдерни чолаачылаар күзелдиглерни белеткээринге (150 рубльди чорудар), мотоциклдерни башкарарынга (70 рубльди чорудар), белеткээринге бот-өөредилге-биле белеткенир кылдыр КАИ-ниң тускай чепшээрелин алганнарны (ажыл-чорудулгазының аайы-биле, чижээ, узуң хуусаалыг командировкалаар, шерии албаныыр, геолог, укудуючу, машинист шиилерни), а ол ышкаш ырак черлерде чурттап турарларны өөредир.

Бот-өөредилге-биле чолаачылаар мергежилди чедип алырының хуусаазы 2 ай. Чурттуң бүгү девискээринге КАИ-ниң берген шылгалда карталарын почта дамчыштыр чорудар. КАИ-ге шылгалдаларны чурттап турар черинии аайы-биле дужаар. Чагыгларны болгаш хамаарышкан эске-даа документилерни дараазында адрести ёзүтаар чорудар: **Новосибирск хоорай, Мирная кудумчузу, бажың № 7.**

«Тыва автотранс» каттыжышкынның автобүдүрүлгези болгаш **«Тыва автотранс хандырылга»** чери 1991 чылда чүүк сөөртүүрүп алырының чагыгларын хүлээп ап эгелээн. Чагыгларны 1990 чылдың апрель 25-ке чедир хүлээп алыр.

Республиканың барыын талакы районнарынче сөөртүр түүктүн чагыгларын **«Тыва автотранс хандырылга»** чери, а Абакан хоорайның баазаларындан сөөртүр чүүктүн чагыгларын Минусинскиниң АТБ-зи хүлээп алыр.

«Тыва агроүлетпүр түдүг» каттыжышкынның салбырынга дараазында ажылдакчылар хереглеттинип турар: ажыл стажтыг инженерлер болгаш түдүг техниктери, Бии-Хем районнуң Туран хоорайда АКМК-га начальник, Таңды районнуң Бай-Хаак суурда АКМК-га кол инженер, Сарыг-Сеп суурда АКМК-га кол инженер, Сүт-Хөл районнуң Сүт-Хөл суурда АКМК-га начальник болгаш кол инженер херек. Каттыжышкынга түдүг талазы-биле дээди эртемниг болгаш ажылга арга-дуржулгалыг инженерлер хереглеттинип турар. Бажың-биле хандырар.

Келир адреси: Кызыл хоорай, Кочетов кудумчузу 34-2, телефон 3-27-88, чонну ажылга тургузар, өөредир болгаш профориентацияга талазы-биле республика төвү.

ӨӨРЕНИРИН КҮЗЭЭННЕРГЕ

Минусинскиниң бухгалтерлер школазы 1990-1991 өөредилге чылында өөренирин хүлээп алырын чарлал тур. Хүндүскү болгаш кежээки салбырларынга АҮК-түн үлетпүр болгаш бүдүрүлгелеринге бухгалтерлерни белеткеп турар. Курстарга өөренирин өртек-тиг. Өөренириниң хуусаазы 8-10 ай. Хүлээп алыры эки-зачеи чок. Бүдүрүлгениң чоруткан бижии-биле болгаш боттарының күсели-биле өөренир.

Документилерни май 1-ге чедир хүлээп алыр. Өөредилге сентябрь 1-де эгелээр. Ол ышкаш ай санында 1 болгаш 15 хүннеринде бөлүк-терни четчелеп турар.

Адреси: 662800, Минусинск хоорай, Кызыл партизан кудумчузу, бажың 11, телефон 2-06-08.

телевидение

АПРЕЛЬ 5

БИРГИ ПРОГРАММА

МОСКВАДАН

6.30 120 минута. 8.35 Мультфильм. 8.45 «Эрги моданың комедиязы» Уранчечен фильм. 10.15 Объектив. 10.50 Улусчу чогаадылганың «Радуга» телепрограммаларының 8-ки делегей фестивалы. Сенегал телевиденииенин аас чогаал программазы. 11.25 Уруглар шагы. 12.25 Коллаж (реклама, чарлалдар, информация). 12.30 — 13.00 «Үе». 15.45 Тиилелгенин 45 чыл болганынга. «Орус эмнелгенин ажыл хүннери» бүдүмдаалыг фильм. 16.05 Мультфильмнер. 16.30 «Эфиопия бөгүн». Кинопрограмма. 17.00 «Алдын шай баз» клубтуң шанралы дээш-. 17.45 «Цивилизациянын салым-чолу». Философфу беседалар. 18.30 «Үе». 19.00 «...16 харга чедир болгаш оон улуг назы». 19.45 «Кижи болгаш хоойлу». Эрге-хоойлу видеоканалы. 21.00 «Үе». 21.30 Чугула интервью. 21.40 «Мээн Чайковскийим». В. Клиберн-биле ужуражышкын. 22.15 Камера делегейже көрүп тур. 23.10 «Танцы, танцы,... 23.40—00.05 Медээлер.

ИЙИГИ ПРОГРАММА

МОСКВАДАН

8.00 Эртенги гимнастика. 8.15; 9.25 Эртем-тайылбырлыг фильмнер. 8.35; 9.45 Бойдус эртеми. 4 класс. «Таанда мен мен бе?». 8.55 Испан дыл. 1-ги чылы. 10.05 Испан дыл. 2-ги чылы. 10.35; 11.40 Биология. 8 класс. Кодээ ажыл-агый дингиг амытаннары. 11.00 «Бурда модеп» сумелеп тур. 12.05 «Экран мастерлеря». Кинорежиссёр А. А. Тарковскийниң амыдыралынын болгаш чогаалдыкчы ажылынын дугайында. 13.10 Ритмиг гимнастика. 13.40 «Чеҗээш» телефильмнин башгайы коргузүү. Час байырлалын (новруз) Азербайджанга эрттиргенинин дугайында. 14.10— 15.20 «Башгайы өөрүшкүлер». Уранчечен телефильм. 2-ги сериязы. 18.30 «Үе».

КЫЗЫЛДАН

19.00 Медээлер. 19.05 «Азия төвү». Программада: Медээлер. «Парторганизацияларда отчёттар болгаш сонгулдалар». «Чугула интервью». «Кадыкшыл неделялары». «Хамаату камгалалының билгиерин — ачыжы бүрүзүнге». 19.35 «Өнүктер-биле ужуражышкын». Хакас автономнуг областтың культура болгаш уран чүүл ажылдакчылары дамчыдыпкан сигнал.

МОСКВАДАН

20.15 «Тамчыктыг удунар, чаштар!». 20.30 ССРЭ-ниң Дээди Совединиң сессиязында. 22.45 Концерт. 23.10—01.00 Бут бөмбүг. ССРЭ чемпионазы.

ҮШКҮ ПРОГРАММА

МОСКВАДАН

19.00 Н. В. Гоголь-ң чогаалдарын экранчыткаңы. «Шинель». Уран-чечен фильм. 20.15—20.30 «Тамчыктыг удунар, чаштар!

КИНО

АПРЕЛЬ 5-ТЕ

«НАЙРАЛ»: «Ышак Раджан» (Индия, 2 сериялыг) 9.20, 12.10, 19.10, **«Бүгү-ле ышакшыл ол ышкажыл»** 15.00, **«Аныяк болуру белен бе?»** 17.10, **Видеоэлге: «Ондактыг хөделиг эш»** 10.30, 12.30, 14.30, 16.30, 18.30 шактарда.

«ПИОНЕР»: «Коргудуушкуннар» 9.20, 13.00, **«Орленок» деп киноклуб** 10.50, 14.50, **«Мөге даңгырак»** (2 сериялыг) 16.50, 19.20 шактарда.

«КАА-ХЕМ»: «Тоңарчы болгаш куу куш» (КУР) 13.00, 15.00, 17.00, **«Федор Кузьминниң амыдыралындан».** (2 сериялыг) 19.00 шактарда.

«ВОСТОК»: «Хосталганың кыйгызы» (2 сериялыг) 15.00, 19.40, **«Бедик хан»** 17.50 шактарда.

СПОРТ СПОРТ СПОРТ СПОРТ СПОРТ

ШАМБАЛЫГГА ХҮРЕШ

Чуруктарны Шамбалыга болган хүреш маргылдаалының үезинде тыртыгган Дениэл аайы-биле хүрешке 56—82 килограмм дениглиг мөгелер хүрешкен. Аңаа бежен аазы 11 килограмм дениглиг оолдардан Шамбалыгның мөгези Ондар Маадыр биргн черде болган.

Кара-Хаактың мөгези Радик Кертик-оол, «Тиилелге» совхозтуң мөгези Владимир Ондар, Кызылдан Александр Чолдак, Шамбалыдан Владимир Монгуш деңзи аайы-биле тиилекчилер болган.

Дараазында үжеп ийи мөгенин маргылдаазын эрттирген Шамбалыгның мөгези Владимир Монгуш аңаа шүүлгеп. Сүт-Хөлден маргылдаага киржип келген Амыр Монгуш, Уран-оол Донгак ийиги, үшкү черии алган.

«Шамбалыг» совхозтуң төвүнде ортумак школаның спорт залынга эртнен бо ужуражылгага Кызыл районнуң бүгү суурларындан шыырак деэш мөгелер келгей. Районнардан Чөөн-Хемчиктиң, Сүт-Хөлдүң аныяктары идепкейлиг киришкен.

«Шамбалыг» совхозтуң удуртукчулары, ында көдээ Советтиң ажылдакчылары чоңнуң культураар дыштанылгазын солуун маргылдаалар, конкурстар-биле хамбай эрттиргенинче киноэнгейни салып турарын демдеглээр ужуралыг. Маргылдаалардың, оюннарга, шагаа байырлалдарынга, кудумчулар конверттеринге хей кижи көөп, сонуургап турар.

ЧУРУКТАРДА: Шамбалыга болган спортчу маргылдаалар үези.

Ондар ОХЕМЧИКТИҢ фотолары.

БИРГИ ЧЕРДЕ—ТУРАНЧЫЛАР

Сөөлгү чылдарда республикада атлетиктиг гимнастикага киржип турар аныяктарның саны чоорту өзүп турар, оларның баштайгы маргылдаалары-даа эрткилеэн. Спорттуң бо хевиринге республика маргылдаазы Туран хоорайга болган.

Шой кодүрериниң үш хевиринге эрткен ол маргылдааны туранчылар сонуургап көрген. Бо маргылдаага үжеп ажыг спортчу киришкен. Дензи аайы-биле болган маргылдаа көрүкчүлерни чалгаарартаан. Аңаа аныяк спортчулардан ангыда республикада ат-сураглыг апарган хоочун атлеттер база киришкен.

52 кг. Штанга кодүрериниң үш хевиринге ниитизинбиле 350 килограмм түнелди көргүскеш, Кызыл хоорайның спортчузу Демир Кежиктиг-оол чемпионнаан. Ийиги черни Ак-Довуракның төлээзи Валерий Саал эзлээн.

56 кг. Бо дензиге Виктор Ооржак (Ак-Довурак) бирги черни алган.

60 кг. Ак-Довуректан бар-ган Александр Маадыг чемпионнаан. Ийиги черни оон чангыс командада ажы Виктор Байыр алган.

67.5 кг. Борта Ак-Довуректың спортчузу Савин Ондар бирги, а Туранның спортчузу Александр Яныпев ийиги черни түс-тузунда эзлээн.

75 кг. Кызыл чурттуг Михаил Мижит-Донгак чемпионнаан. Ак-Довуректың төлээзи Олег Ондар ийиги черни эзлээн.

82 кг. Бо дензиге Туранның спортчузу ССРЭ-ниң спорт мастеринге кандидат Михаил Еремеев кымга-даа аштырбаан.

90 кг. Хоочун спортчу Евгений Черногривов (Кызыл) удавас 50 харлаар. Ол аныяндан тура шой, гиря көдүрериие ынак. Евгений Михайлович спортчу маргылдааларга хой удаа киржип, республиканың спортчу адын чангыс эвес удаа камгалап келген. Ол бо маргылдаага база киришкен. Тыва улус «хоочун коктуг джигр».

100 кг. Штангист Сергей Кайгородовту бистиң республиканың аныян-даа, хоочундаа спортчулары эки билиргер. Бо удаала ол бо маргылдаага база эки киришкен. База-да чемпион болган.

110 кг. Туранның төлээзи Павел Горохов бо дензиге чемпион болган.

Маргылдаанын тулгаш чемпионну атты Евгений Черногривов чаалап алган.

Команда аайы-биле түнелдерни үндүрен. Бирги, ийиги, үшкү черлерни ол-ла дараалашкаа-биле Туранның, Ак-Довуректың, Кызылдың шилиидек командалары эзлээн.

Тываның шилиидек командазы удавас апрель айда болур «Красноярский меридиан» деп маргылдаага киржир.

Виталий БАЙЫР.

Маргылдаанын киржикчизи.

ЧЕЧЕК-ООЛ ДУВЕНДЕЙ—ЧЕМПИОН

Часкы дыштанылга үезинде дүлей болгаш багай дыпнаар оолдар, уруглар арасында стол теннизинге Бүгүроссия маргылдаазы Тамбов хоорайга болуп эрткен.

Тускай школаларның, ПТУ-ларның, ажылчын аныяктарның тускай ортумак өөредилге чөрлөринин ыдыг өөренгенчилериндеч тургустунган областтарның, автономнуг АССР-лерниң, Москва, Ленинград хоорайларының командаларын ол маргылдаага киргеген.

34 команда аңаа киришкен. Аңаа Тыва АССР-ниң спортчу адын республиканың дүлей уругларының сес тус школа-интернадының командазы хамаарлаан.

Ужуражылгаларны 6 бүрүүдэ үзеген команда бүрүзүнде ийиваар система ёзүлээр эрттиргеп. Белүктерин-де бирги черни эзлээн команда-лар түнелге ойнооп киржип турган. Бистиң командадан үшкү бөлүүнде ийиваар, дөрт черни эзлээн, түнелге ойнооп киргеш.

Артыкы аазы чомактың бөлүүнде ийиваар система ёзүлээр ужуражылгалар конфет чаңгыс дөмейлеэр эрткен. Ыраажылгаларның тускайлаңгы-лары катап эрттиргеп дең, ооң түрүү коллективтиң эзлээнин

Ол үлегер домак маңаа база бадыткалдыг болган. Маргылдаанын түнелинде Евгений Черногривов чемпионнаан каан.

100 кг. Штангист Сергей Кайгородовту бистиң республиканың аныян-даа, хоочундаа спортчулары эки билиргер. Бо удаала ол бо маргылдаага база эки киришкен. База-да чемпион болган.

110 кг. Туранның төлээзи Павел Горохов бо дензиге чемпион болган.

Маргылдаанын тулгаш чемпионну атты Евгений Черногривов чаалап алган.

Команда аайы-биле түнелдерни үндүрен. Бирги, ийиги, үшкү черлерни ол-ла дараалашкаа-биле Туранның, Ак-Довуректың, Кызылдың шилиидек командалары эзлээн.

Тываның шилиидек командазы удавас апрель айда болур «Красноярский меридиан» деп маргылдаага киржир.

Виталий БАЙЫР.

Маргылдаанын киржикчизи.

СЕРГЕШТЕЙ АТТЫГ КУБОК ДЭЭШ

Барлык суурнуң чурттакчы чонну 1986 чылдан бээр тус черниң иедээ Совединиң шиитпирии ёзүтаар Сергештей аттыг кубок дээш тыва хүрешке маргылдааны эрттирип келген. Ол ам беш дугаар чыл болуп турар. Сергештей Дамбыйоолович Сарыглар районга болгаш республикага бидингир мөгелерниң бирээзи.

Чоокта чаа оон кубогу дээш маргылдаа «Барлык» совхозтуң Культура бажынынга болуп эрткен. Аңаа Барыын-Хемчиктиң, Чөөн-Хемчиктиң, Сүт-Хөлдүң болгаш Ак-Довуректың мөгелери киришкен. Чидиг мөгемиселдиң түнелинде Чөөн-Хемчиктен Алексей Хомушку шүүлген, Сүт-Хөлден Владимир Монгуш үжүүрлешкен. Үшкү болгаш дөртку черлерни Маадыр Монгуш (Чөөн-Хемчик), Александр Мижит-Доржу (Барыын-Хемчик) олар үлешкен.

Шүүлген мөгеге кубокту болгаш ак ниити шаннадга тывыскан. Өске мөгелерге дипломнарны болгаш өртектиг барааннарны белекке берген.

Тыва-Самбуу САРЫГЛАР.

667000, Кызыл хоорай, Красноармейская, 100

Редактор

В. Ф. ЧАДАМБА

ТЕЛЕФОННАРЫ: ◆ редактор — 3-43-34; ◆ оралакчылары — 3-33-91; 3-34-17; ◆ приемная — 3-34-26; ◆ харыысалгалыг секретарь — 3-34-92; ◆ оралакчылары — 3-45-93. Килдистер: ◆ партийжи амыдырал — 3-36-82; 3-36-25; идеология — 3-34-57; ◆ совет тургузуу — 3-34-98; 3-41-23; ◆ үлетпүр — 3-34-49; 3-36-73; ◆ агроүлетпүр — 3-41-16; ◆ культура — 3-39-15; ◆ информация — 3-37-11; ◆ чагаа киллиан — 3-39-03; 3-34-39; ◆ очулга — 3-34-93; корректорлар — 3-37-11; ◆ үндүрүлгелер — 3-27-41; ◆ солун коллейн бар-тазы — 2-32-75; ◆ (спортчулар — 3-43-41.

Чылда 300 катап үнүр

Хемчээли 2 варлалга

амаары

Тиражы 29000 даа.

Тыва АССР-ниң Ном үндүрер чер. полиграфия болгаш ном садыының херектериинин талазы биле күрүне комитединиң типографиязы. Кызыл. Щетинкин болгаш Кравченко кудумчуу, бажың № 1.

Чагыг № 398. ТС — 00589

Тувинская республиканская БИБЛИОТЕКА им А. С. Пушкина

Бүгү чурттарның пролетарийлери, каттыжыңар!

ШЫН

СЭКП Тыва обкомунуң, Тыва АССР-ниң Дээди Совединиң болгаш Министрлер Чөвүлелиниң органы

1990 чыл апрель 6 пятница № 80 (14280)

1925 чылда үзеглелттингеш Ортаа 3 чем.

ПЕРСПЕКТИВАНЫ ШЫН, ӨЙ-ШААНДА ТОДАРАДЫП, ШИИТПИРЛЭЭР

Дүүн Кызылга, СЭКП обкомунуң Политиктиг чыры-ышынын бажыңынга Тыва АССР-ниң экономиктиг болгаш социал хөгжүлдезиниң айтырыгларының талазы-биле эртем-практиктиг конференция ажыттынган. Ону ССРЭ-ниң Эртемнер академиязының Сибирь салбыры, ол салбырның Тывада комплекстиг киллизи, СЭКП Тыва обкому, республиканың Министрлер Чөвүлели организастап эрттирип турар. Хуралды СЭКП Тыва обкомунуң бирги секретары **Г. Ч. Ширшин** ажыттыкан.

Республиканың социал-экономиктиг хөгжүлдезиниң кол угланыышкыннарының дугайында илеткели партия обкомунуң бирги секретары **Г. Ч. Ширшин** кылган.

Чөвүлел хуралга ооң аңгыда, Сибирьниң даг-тывыш комплекстериниң хөгжүлдези болгаш оларның минерал-чыг эт базазының дугайында ССРЭ-ниң Эртемнер академиязының Сибирь салбырының Геология болгаш геофизика институдунуң руда киллизиниң эрделекчизи **Э. Г. Дистановтуң**, Сибирьниң чыг эт угланыышкынныг база агаар-бойдуузу берге байдалдыг девискээрлерин бот-башкарылга болгаш бот-ажыдалыышкынче шилчидериниң дугайында ССРЭ-ниң ЭА-зының Сибирь салбырының Үлетпүр будурүлге экономиказының база организация ин-ститудунуң директорувуң оралакчызы, экономика эртем-нериниң кандидады **В. Е. Селиверстовтуң**, республиканың улус ажыл-агыйының адырларында нинтилел будурүлгези-ниң ажыктылын бедидер талазы-биле хемчеглер дугайында Тыва АССР-ниң Күрүлдан даргазы **Д. С.Монгуш-туң**, республиканың будурүкчү күштерин хөгжүдеримге эртеминиң ролюн бедидеринiң дугайында ССРЭ-ниң ЭА-зының Сибирь салбырының Тывада комплекстиг киллизиниң директору, геология-минералогия артемнериниң док-тору **В. И. Лебедевтиң**, республиканың будурүкчү күштерин улам хөгжүдеринiң үезинде долгандыр турар хураел-лерди камгалаарының болгаш ону эжиндерiнiң талазы-биле хемчеглер дугайында Тыва АССР-ниң Бойдус камга-лалының талазы-биле күрүне комитединиң даргазы **М. Е. Абрамовтуң**, республиканың куш-ажылчы күрлавырларын хевирлээр болгаш чөптүг ажыглаарының талазы-биле хемчеглер дугайында Тыва АССР-ниң Министрлер Чөвүлелиниң Даргазының бирги оралакчызы **К. А. Масиук-волдуң** илеткелдерiн чугаалашкан.

Ооң соонда республиканың будурүлгелериниң болгаш организацияларының даштыны экономиктиг харылзаалар-ның хөгжүдеринiң перспективазының дугайында Тыва АССР-ниң Министрлер Чөвүлелиниң Даргазының оралакчы-лары **В. А. Паруниң**, республикада инвестиция чо-рудуушкуунуң түрүмчүдарының айтырыгларының дугайында Тыва АССР-ниң Министрлер Чөвүлелиниң Даргазының оралакчызы **В. П. Болбат**, Тыва АССР-де улус өредилге-зин хөгжүдеринiң айтырыгларының дугайында республи-каның улус өредилге министри **Н. С. Конгар** олар дын-надыглар киллган. Респотребсоюз баштаар черiниң дарга-зы **Х. Д. Монгуш**, «Тыва даг-дүгү» комбинаттың кол ин-женери **Д. М. Свавильный**, Тывада комплекстиг киллистиң эртем ажылдакчызы, география эртемнериниң кандидады **К. О. Шактаржык**, Нефтепродуктулар хандырыгазының талазы-биле Тываның будурүлге каттыжыышкынының чиңгине директору **Н. Ф. Ситников** олар хуралга санал бергеннер.

Чөвүлел хуралда СЭКП раймонарының бирги секре-тарьлары, райүүсемон даргалары, республиканың чамдык министерстволарының болгаш ведомстволарының удуртукчулары, Новосибирскиден эртемденнер киржип турар.

Хурал ажылып бөгүн уламчылаар.

2005 ЧЫЛГА ЧЕДИР РЕСПУБЛИКАНЫҢ СОЦИАЛ-ЭКОНОМИКТИГ ХӨГЖҮЛДЕЗИНИҢ КОЛ УГЛАНЫЫШКЫННАРЫ

Эртем-практиктиг чөвүлел хуралга СЭКП ТК-ның кежигүнүнге кандидат, партия Тыва обкомунуң бирги секретары Г. Ч. ШИРШИННИҢ илеткели

Республиканың экономиктиг болгаш социал хөгжүлдезиниң айтырыгларының талазы-биле эртем-практиктиг чөвүлел хуралды чурт-ка бедүүн эвес байдалдың үезинде эрттирип турар-дыр бис. Бистиң чуртувус чаартылгаларның оруу-бile берге, чөрүлдээлиг бай-далдарда бурунгаарлап орар.

Нинтилелди, партияны, ооң ажыл-чорудулгазын эде тургузарының ажылдары СЭКП ТК-ның февраль болгаш март (1990 ч.) Пленумнарының, ССРЭ-ниң улус депутаттарының эдлет чок үшкү Съездиниң шиитпирлериниң чагырткан болгай.

Амгы үеде экономиканы структура талазы-биле эде тургузарынче, ону социал эде угланыышкынче үлзаган хемчеглерни боттан-дырып турар. Ажыл-агыйны чорударының чаа аргалар нептередип турар. Будурүлге хемчээли өзүп, продукциянның бот-үнезин чиңгедип, хой-хой будурүлгелериниң болгаш каттыжыышкынарының сан-хөө байдалын быжыглап турар. Фонд өгидилгезин угламтырарының чижектери көстүп келген. Бо беш чылдың 4 чылдарында бүгү адырларның будурүлгелериң чаартырына болгаш техниктиг эде дериирiнге 156,3 миллион рубльдиң капитал салыышкынарын шингээдип алган. Улус ажыл-агыйының өскедаа адырларында эки чүүлдер бар. Ажылчы чоннарның материалдыг чаагай чоруу эжиктип турар. 1985 чылдың деңнелинге бодаарга, 1989 чылда ажылчыннарның болгаш албан-хаакчыларның ортумак шалыны 45 рубльге өскен азы 226 рубль болган. Ол-ла үениң дүргүзүнде кижи бүрүзүнге онаалтыр ортумак акша орулгазы 67,6 хуу өскен.

Ынчалза-даа ниитизи-биле республика экономиказында, ооң социал талазында кызы чөрлер, шыңгыы айты-рыглар болгаш четпестер ам-даа бар бооп турар. Будү-рүлгелерде болгаш каттыжыышкынарда ажыл-агыйның чаа механизмнин, хөгжүлдениң шапкын факторларын оожум нептередип, кур-лавырларны чедир ажыглаа-вайн турар.

Республиканың улус ажыл-агыйының улам ыңайгы хөгжүлдезиниң айтырыг-ларын өөренип көрүп база аналитеп, ооң кол угла-ныышкыннарын тодарадып тура, бистер чүүү-даа мурнунда, национал айтырыг талазы-биле СЭКП-ниң Плат-формазынга дүүштүр бодувустуң иштики хереглелдерiвисти, чоннуң хереглелдерiни хандырары-биле республика-га бертеп эргелерiн эки ажыглаарын барымдаалап турар бис.

Маңаа дүүштүр чүл дизе, республиканың девискээр айы-биле бот-оруга-чарылга болгаш бот-ажыдалыышкын концепциязын ажылдап кылырын дүрген доозары чүгула соруга бооп турар. Бодун хандыртынарынче республиканы дүрген болгаш доо-лу киирериниң дугайында чугаа болбайн турар болгаш болбас ужурлуг, чүге дизе, ындыг аргалар бистe чок. Ындыг арга ам-даа үр үеде тывылбас. Бистиң республикавыс чоокку келир үеде күрүне дузаламчызы чокка сайгыран албас. Бис ол дугайын СЭКП ТК-ның сен-тябрь (1989 ч.) Пленумунга ажыы-биле чугаалаан бис. Ынчалза-даа бис курлавырларны болгаш күрүне дотацияларын кызырарының оруктарын дилээр, камныг чурттаарынга өөренир, тург-ускан экономиктиг күчүлерiн, бар курлавырларны улам чөптүг ажыглаарынга өөренир, ажылчы чоннуң амыдырал деңнелiн бедидерiн хандырар хүлээлгелиг бис.

Ажыл-агый, экономика, социал болгаш өске-даа айты-рылар талазы-биле бөгүн республикада шиитпирлеп турар айтырыглар хөй янзы бооп турза-даа, хамыкты мурнай боттандырар айтырыг-лар база хөй.

Одалга-энергетика айты-рыгларындан эгелеп көрейн. Чүүү-даа мурнунда улус ажыл-агый адырларын электри энергизы-биле хандыра-рының айтырыглары. Мында ажыл-херектиң байдалы сеолгу үеде парыыдаан. Амгы үеде республика чылда бир миллиард квт. шак хире электри энергизын ажыг-лап турар, а бисте ажылдап турар электри станцияларының ооң чүгле тостуң бир кезиин будүрүп турар.

Энергетика күчүлерiн бол-гаш электри дамчыдар шу-гуумнар тударын хөгжүдер талазы-биле чамдык чугула шиитпирлерiн ажылдап кыл-ыр болгаш херек кырынга боттандырар талазы-биле чы-дел-кадаа турарлыгты бүгү-дү чугаалаар ужурга таварыжып турар бис. Чогуур са-наашкыннарны ёзугаар алыр-га, республиканы хандырып турар электри дамчыдар 220 кв. күчүлүг ийи шугуманарның ток эртирер аргазы 1994 чылда дооскер дей бер-гей. Баш удур саналашкыннар ёзугаар ап көөрге, электриге хереглел XIII беш чылда 1,5 катаптап өөскен өөскен өзер. Ынчангаш 1995 чылга чедир Абаза — Ак-Довурак аразы-ның 220 кв. ток дамчыдар ийиги шугумуун ажыглалга киирер дугайында айтырыг тургустунуп келген. Ооң ан-гында, ийиги күчүзү 48 мун квт. дөрт турбогенераторлу Кызылдың электри станциязынга немей тудуп, ажыглал-га киирер апаар. 2000 чылга чедир энергетика сорулгала-рын шиитпирлээринiң эң-не үндезининг аргазы болза, чы-лыг-биле ажылдаар 400 мун квт. күчүлүг электри станциязын тударын болур. Бо айтырыгларны тодарадырын-га болгаш шиитпирлээрiнге ССРЭ-ниң Күрүлаанының, РСФСР-ниң Күрүлаанының, РСФСР-ниң Министрлер Чөвүлелиниң болгаш ССРЭ-ниң Энергетика министерствозуну дузазы биске херек бооп турар.

Бистиң бодалывыс ёзугаар алырга, ам ажылдап турар энергия системаларындан дыка ырак районнарда чамдык чурттакчылыг черлерiн, хойжулар турлагларын элек-три энергизы-биле хандырар төлээде, 1 муң квт. күчүлүг бичии ГЭС-терiн тударын чугула бооп турар. Кунгуртуг болгаш Моген-Бүрен суурларга оларны тудар черлерни шилип алырының шинчилел ажылдары эгелээн. Электри энергизын хат күжү-биле ажылдап кылыр болгаш гелиотургузугларны чедеп берге черлерге тургузуп, ажыглаар талазы-биле Казан болгаш Кыргыс республикаларның дүрүлгазын ажыглаарын кичээнгейге алыры база чугула. Ынчаган комплекстиг киллис ССРЭ-ниң Эртемнер академиязының Сибирь салбырының аэродинамика институ-ду-биле кады энергияның чаңчыл бооп нептеревээн хевирлерiн калбаа-биле ажыглаар арганы өөренип көөр болгаш Агроүлетпүрөвилел болгаш өске-даа ведомство-лар-биле кады ону боттан-дырарының хемчеглерiн алыры чугула бооп турар.

Чылыг энергетиказының айтырыглары. Бисте хөмүр-даш бар, ооң нурлавырлары саазын өөрес. Кол-ла айтырыг —чылыг-энергетика болгаш одалга котөлдарын чылыг дамчыдыкчылары, инженер тудуглар-биле кады тударын болгаш ажыглалга киирерiн.

Бисте Кызылдың төп электри станциязының чылыг дамчыдар күчүзүн ул-гаттырары чугула бооп турар. 1986—1989 чылдарда бө-рээн-ле шакта 75 тонна бус бээр үш агрегатты ажыглал-га немей киирген, оларның күчүзүн шакта 296 тонна бус бээрiнге чедирген. Бо чорук ажыглалга киирип тур-рар будурүлге күчүлерiни, чурттагга бажыннарын болгаш социал-культура ажы-дырал объектилерiн чүгле чылыг-биле хандырар арга-ны берген эвес, харын 57 одалга черлерiн хаар арганы берген. Амгы үеде бо электри станциязында чоокку ийи чылда чылыг курлавыры бээр арга бар. Ынчалза-даа ук электри станциязын моон соңгаар хөгжүдер ажыл кошкак чоруп турар. Төлевил-лел ажылдарының чыдыл каап, акшаландырыышкын-ның болгаш материал-техниктиг курлавырларын чок бооп турарындан ажыл саадап турар. Шакта 160 тонна бус бээр күчүлүг № 15 ко-телду 1993 чылда ажыглалга киирер талазы-биле боттуг базымнарны соңгаарладыш-кын чокка боттандырары бисте эргежок чугула бооп турар. Энергетиктер XIII беш чылдың төнчүзүнде кү-чүзү база ындыг № 16 агре-гатты белеткээн турар ужур-луг бис. Чеханыың одалга институду-биле дутурушка-ывыс ёзугаар оларже бир кезек хөмүр-даштың чорутка-бис, ам эртем-шинчилел ажылдарын ажыдандыра-рының дугайында айтырыг-ны чугаалажып көрүп турар.

(Төнчүзү 2-ги арыында).

Эртем-практиктиг чөвүлел хуралдың киржикчилери.

Ондар ОХЕМЧИКТИҢ фотолары.

СЭКП ТК-ГА УЖУРАЖЫЫШКЫН

Латвияның Компартиязының ТК-ының бюро кежигүнери-биле болгаш кежигүнүге кандидаттар-биле СЭКП ТК-ның секретарьларының ужуражыышкыны апрель 4-те болган. Республиканың Компартиязының ам болур XXV съездизи-биле холбашкан айтырыгларны ужуражыышкынга үезинде чугаалажып көргеш.

Латвия ССР-де байдал нарын болгаш чөрүлдээлиг болуп артын турар, мөөнелеген айтырыглары шиитпирлээ-рiниң аргазынын берге дилээшкиннери чоруттунуп турар дээрзин санал-онаалдарның ажыт-чажыт чок сол-чүшкүнүнүң үезинде демдеглээн. Оон-биле холбаштыр.л ылангыя Латвияның бот-догуннаашкынын бы-ыгларының болгаш кинтилел-политиктиг амыдыралга Компартияның ролюн бедидеринiң айтырыгларын чидин-биле тургустунуп турар.

Латвияның Компартиязының XXV съездизиниң кол сорулгазы — ажылдаарының чогуммалыг программазын ажыглап кылыры, анаа үндезилээп, республиканың, ооң чонунуң салымчолуп бууда үнелеп турар бүгү күштерiни чаңгыс эвин болгаш сөөлү кастыышкынының чедир алыры болур деп, үзелдеримишкинiң киржикчилери онаалап демдеглээн.

М. С. Горбачев ужуражыышкынга түрге чугаалаан.

(СЭТА).

СЭКП КЫЗЫЛ ХООРКОМУНУҢ ПЛЕНУМУ

СЭКП Кызыл хооркому-нуң эдлетиг пленумунга партияның XXVIII съездизинге баар делегаттың кандидадын депшидеринiң болгаш сонгуурунуң чурумунуң дугайында айтырыгны чугаалашкан. Бо талазы-биле дыңнадыгны партия хооркомунуң организастыг киллизиниң эргелекчизи Н. Т. Баскакова кылган.

СЭКП-ниң XXVIII съездизинге баар делегаттың депшидигезин болгаш сонгуулашын партияның чаңгыс мандаттыг округунуң аайы-биле Кызылдың партия эге организациялаарынга чоруда-рын дыңнаткан. Партия эге организациязы бүгүнү альтернативтиг үндезинге съезд баар делегаттың кандидадын сонгуур. Делегаттың кандидадынга эң-не төлептиг коммунист бү-рүзүн депшидип база сон-гуп болур. Партия эге ор-ганизациязының отчётчуда коммунистерниң хөй кезии депшиткен кандидат дээш бадылаашкынын берген бол-па, ынаан сонгулганын до-кументилерин СЭКП-ниң XXVIII съездизинге баар де-легатты сонгуур талазы-биле хоорайның округ сон-гулда комиссиязынче киир-рер. Партия эге организа-циаларынга эртикен сонгул-даарның түннелин орта үндүрер. Оон соонда улус ажыл-агыйының адырларының айы-биле партия организациаларының сонгулда мырыңнаң хуралларын эрт-тирген, орта делегатларның кандидаттарын чугаалаан. Анаа детимнеп алган съездиниң делегадының кандидаттарын бадылаашкынга киирерiн санаалаан турар.

Хоорайның партия орга-низациязының үезинде СЭКП кежигүнериниң чаңгыс нединнен хөлү сон-гулдаларга киришкенде чаңгыс мандаттыг сонгуулда округунуң аайы-биле сон-гуулда болган дээш санаар. Делегаттың кандидаттары-ның чаңгыы-даа сонгулда-га киришкенiнiң чартык нединнен хөлүү бадылаашкының албан таварылгада, анаа ол хөй бадылаашкыны алган ийи кан-дидаттың дагын бадылаашкынын неделя дургузунда матап чорудар.

Кызылдың сонгуулда ол-ругудан сонгуткан делегатты партияның область конференциязынга сонгузас, делегаттарының ниитя са-нынга киирер.

СЭКП-ниң XXVIII съездизинге делегат сонгуурунуң дугайында доктаалды пленум үнелеп алган. Ол ышкаш СЭКП-ниң XXVIII съездизинге де-легат сонгуур талазы-биле хоорайның округ сонгулда комиссиязының составын бадылаан. Съездиниң делегадының кандидаттарын депшидеринiң, сонгулда мырыңнаң хурал-дарын эрттирериниң бадылаашкын хүнүн тодарадыр-ын округ комиссиязынга даазнаан.

Тургустунган организастыг комитет сессияга белеткеп ажылдарын кылыр олаа-ның иштинде Тыва АССР-ниң Дээди Совединиң Дарга-лыының, ооң оралакчыларының, республиканың чагаа-ның даргазының, ооң ора-лакчыларының, кежигүнери-ниң кандидатураларын баш удур чугаалажып көөр.

(Бистиң корр.)

ДЕПУТАТТАР ХУРАЛДААН

Тыва АССР-ниң улус де-путаттарынга Кызыл хоо-райдан-даа районнардан-даа сонгуткан. Кызылда чурттап турар болуқ депу-таттарның хуралы Советтер бажыңынга болган. Ону Ты-ва АССР-ниң Дээди Соведи-ниң Президиумунуң Дарга-зы Ч.-Д. Б. Ондар ажыктан болгаш сонгуткан депутат-тарга байыр чедирген. Бо чылдагы сонгулдалар кал-бак демократияның, ажык-чарлыг чоруктуң, ылаптыг шилилгенiң байдалдарында өрткен дээрзин демдеглээн. Дыка хөй округтарга аль-тернативтиг кандидаттар турган, тиилелгени эң хүн-дүткелдиг, бүзүрелдиг ки-жилер чаалап алган.

Хуралга дараазында айты-рыгларны чугаалажып көөр кылдыр депутаттарга сана-лдаан: Тыва АССР-ниң Дээди Совединиң чедиги тыныы-ның бирги сессиязының дүн айтырыының дугайында; Тыва АССР-ниң Дээди Со-вединиң хуралдарының Түр регламентизиниң дугайын-да; Тыва АССР-ниң Дээди Совединиң доктаамал ко-миссияларының дугайында сессияга белетиел чорудар органитет тургузар дугай-ында.

Хуралга санал бергеш де-путаттар чедити чыныттың бирги сессиязының болуруну-ң бүдүүзүнде Тыва АССР-ниң улус депутадынга сонгуттурган бүгү кижилерни чыгган, үстүнде айтырыг-ларны оларның кежигүтээ-биле шиитпирлээри чугула деп саналдааннар.

Үк саналды хөй улаа сай-гарып, хөй янзы арганы дилеп келген соонда, санал хүлээп алдынган. Сессия бе-тинде бүгү депутаттарны чыырга ажыктың бе дээш чиргинишкинээр турганы-выс. Херектиң үзүрү ооң ажык-тыг, ажыктыг эвээнинде эвес, а айтырыгны ылап шиитпир-леп алыры, ажык-чарлыг чо-рук дээрзин демдеглээттингеш. Ынчангаш, апрель 9-та Тыва АССР-ниң улус депута-дынга сонгуткан бүгү депутаттарны чыыт, сессияга белеткел ажылын чорудар ор-ганизастыг комитетти даза тургузар деп шиитпир хү-лээп алдынган.

Тургустунган организас-тыг комитет сессияга белеткел ажылдарын кылыр олаа-ның иштинде Тыва АССР-ниң Дээди Совединиң Дарга-лыының, ооң оралакчыларының, республиканың чагаа-ның даргазының, ооң ора-лакчыларының, кежигүнери-ниң кандидатураларын баш удур чугаалажып көөр.

(Бистиң корр.)

ЧЕТЧЕЛЕП КЫЛГАН

Совхозтуң Алдыы Үстүү Балыктыгларда малчыннар бригадаларының төптеринде кыпыл-булунгарын сеттелгенiң, дериг-херекселдерiни четпеттиниң дугайында «Шын» солуунга шүгүмчүлел биктим.

Ол четпестерни адырының хемчеглерин «Тере-Хөл» сов-хозтуң партком алдын. Алдыы-Үстүү Балыктыгларда кыпыл-булунгарны сеттелгенiң, сонгалдарын шилдээн, гал-дайларын четчелээн, дериг кааастаан. Совхоз директору С. Д. Седен-оол кыпыл-бу-лунгарны сеттээринге дериг-херекселдерiн четпеттиргенiң четпестерни адырының хемчеглерiни чөптүг-ажыглаарынга кичээнгейлиг киллиглеп, бүзүрүгүнүң. Кудыгара бам-ыышкын, урулгаларның муни-ка шиколаның коллектив-тери бо ажылга боттарының дузазын чедирiп чоруп та-лаптыын бараалаттынган.

Аюрей БЕГЗИ, Совхозтуң партком се-кретары.

2005 чылга чедир республиканың социал-экономиктиг хөгжүлдезиниң кол угланыышкынналары

(Төнчүзү. Эгезин 1-ги арыында).

Хөмүр-даштың келир үеде узун хуусаалыг ажыгларда, ону бүрүнү-биле газче шилчидип алыр ужурлуг бис. Улуг-Хем Сангилениң хөмүр-даажын комплекстиг эдептелбаазыладырыының талазы-биле тускай программазы чогаалдың кылырының айтырыгларының талазыбиле ССРЭ-ниң Күрпланындан, ССРЭ-ниң Хөмүр-даш үлетпүр министерствозундан база ССРЭ-ниң Энергетика министерствозундан, ССРЭ-ниң Эртемнер академиязының президиумундан, ССРЭ-ниң Эртем болгаш техника талазы-биле күркомитединден дуза дилээри, артем-шинчилел база шеңеледе конструктор ажылдарының хамык-ла комплекизиниң чорудары-биле XIII беш чыл-да аңгежок чүгүлә ажыг-төрекгиин үндүрүп бээри болгаш ССРЭ-ниң Эртемнер академиязының Сибирь салбырының институттарының инириштиреринә аңгежок чүгүлә деп бодай-дыр мен.

Даг-тывыш үлетпүрү хөгжүдениң айтырыглары

Хамыктың мурнунда бистиң ийи комбинаттарывыс-ты — «Тыва кобальт» биле «Тыва даг-дүгүн» хөгжүдениң перспективазын дүгайы. Руда тывыжының үнези улам аартап бар чыдар, а ол чорук бүдүрүлгелериниң ажыг-төрекгиин эдептелбаазыладырыының талазы-биле тускай программазы чогаалдың кылырының айтырыгларының талазыбиле ССРЭ-ниң Күрпланындан, ССРЭ-ниң Хөмүр-даш үлетпүр министерствозундан база ССРЭ-ниң Энергетика министерствозундан, ССРЭ-ниң Эртемнер академиязының президиумундан, ССРЭ-ниң Эртем болгаш техника талазы-биле күркомитединден дуза дилээри, артем-шинчилел база шеңеледе конструктор ажылдарының хамык-ла комплекизиниң чорудары-биле XIII беш чыл-да аңгежок чүгүлә ажыг-төрекгиин үндүрүп бээри болгаш ССРЭ-ниң Эртемнер академиязының Сибирь салбырының институттарының инириштиреринә аңгежок чүгүлә деп бодай-дыр мен.

«Тыва даг-дүгүн» комбинатта шеңелери техника талазы-биле эде дериири-биле, даг-дүгү бүдүрериң көвүдедири-биле холбаштыр, шилер биле асбокартон кылып үлетпүр пехти тудуп эгелээн. Шак ол күүлерни 1991 чылда ажыглалга киирип көргөн. Даг-дүгү артыкчыларындан кылыглаарны база тудуг материалдарын бүдүрериң организастаар талазы-биле эртем шылалың кадбаа-биле ажыглап тургаш шинтирлеп болуур.

«Тыва даг-дүгү» комбинатта шеңелери техника талазы-биле эде дериири-биле, даг-дүгү бүдүрериң көвүдедири-биле холбаштыр, шилер биле асбокартон кылып үлетпүр пехти тудуп эгелээн. Шак ол күүлерни 1991 чылда ажыглалга киирип көргөн. Даг-дүгү артыкчыларындан кылыглаарны база тудуг материалдарын бүдүрериң организастаар талазы-биле эртем шылалың кадбаа-биле ажыглап тургаш шинтирлеп болуур.

«Тыва кобальт» комбинатка полиметалл рудаларны бүгү талалыг болбаазырадып кылыры органиктиг-тарының күсели-биле 1992 чылдан эгелеп кобальтының ырак дүүн бүдүрери организастаары-биле чергелештир кедизинде барып никель-биле честир металл порошогун бүдүрер, бүдүрүлгениң артымчыларындан элеп хой санныг меңгүнүң база висмутту чыгып алыр арга барын сайгап көргөн. Амгы үеде дүрлиг составтыг чыгып турар чүүлдериниң 20 чедир хуусу ажыглал чок үүнүп турар. Шак бо айтырыгны «Гипроникель» институттуң база ССРЭ-ниң Эртемнер академиязының Сибирь салбырының лабораториаларының эртем шылалың кадбаа-биле ажыглап тургаш шинтирлеп болуур.

«Тыва даг-дүгү» комбинатта шеңелери техника талазы-биле эде дериири-биле, даг-дүгү бүдүрериң көвүдедири-биле холбаштыр, шилер биле асбокартон кылып үлетпүр пехти тудуп эгелээн. Шак ол күүлерни 1991 чылда ажыглалга киирип көргөн. Даг-дүгү артыкчыларындан кылыглаарны база тудуг материалдарын бүдүрериң организастаар талазы-биле

Партком болгаш кижизидилге ажылы

1. НАЦИОНАЛ СОСТАВТЫ ТААРЫШТЫРЫП ТУРГАШ...

Ховуаа Аныс сумуур хей национализ. Орус, уйгыр, белорус, татар, хакас, тувалар, ингуш, мордва, азербайжан дээш чүрттүү ангы-аңгы бүлүүлеринден чедип келген аңгы-аңгы национларның төлээлери биле тывалар ядыы дээш аныскадып, тудуг-суурлу тутказы. Демнеп ишке национализ найыралды нарааныг биле ажыл-агыыр, интернационалдыг коллективтерниң ажыл-ижинин чүткүдүшкээ дээш турар. Чүгүмү ол-бо нация дээш ыңгайлыг түзел чорче кижилер биле ажылдаар турган. Бистиң салгалдың үрүттары ам-даа ынчаар, аналарывыш мөзе-жиңнин шынгыдып ап турар.

Националдар аразында хамаарылгалар хей талалыг нарыч айтырыг. Оны мурнунда кыдыра көрүп, хынамчалыг, доктаамал кичээнгейге албайн турганывысты мининп чүгаалап турар бис. Ол хире хей национализ кижилериниң чанчылдарын, дылын, культуразын айтырып сонуургал, хүндүлеп көрүп турган дээр болза, шыг эвес апаар. Партком нежитүннерни каш чыл буруңгаар эргн. Чаа чыл эрттирикпеп дээш бир культура ажылдакчыдын хемчег алыр деп турганнар. Моңу ам бодаарга, хөктүгдээ. Национал республикага чүрттап турар болганда, мындыг чүүлдерге кичээнгейлиг хамаарылга илангыя партия ажылдакчыларының ачы-нүүрүнүң херээ болур. Оон башка эки үлегер-чижек болуп шыдавас.

Суурунуң чүрттакчылары, мың 56,8 хуузу орустар, 37,7 хуузу тывалар, 5,5 хуузу өске национализ кижилери. Күш-ажылчы коллективтер колдуу интернационалдыг, эш-өөрү, төрелдери, ог-бүлези база ындыг. Уругдары чангыс школдарга, садикте болуп турар. Мындыг байдалдарга кады бир демниг ажылдаарынга таарымчалыг байдалдар бар болур үүмнүүр.

ССРЭ-ниң ЭА-ының Сибирь салбырының Тывала комплекстиг кижизиниң социологтуг шинчилелге чилип алган кижилериниң 60,4 хуузу орустар, 30,9 хуузу тывалар, артыннарры өске национализ төлээлери. Респондентилериниң чартыкталган хей аазын хөрүзел чоруртумак назынга 20—49 хар. Билиг-мергежил талазы-биле илырга, 82,6 хуузу чоруртумак база түснай чоруртумак эртемниг, 75,7 хуузу өг-бүлелиг. Социал байдалдыын талазы-биле ажылчыннар 41,3 хуу, инженер-техниктиг ажылдакчылар 13,5 хуу, албан-хаалакчылар 18,3 хуу, партия, совет ажылдакчылар 1,4 хуу, студентилер бала өөредикчи, ол 3,6 хуу, пенсионерлер болгаш башкы аазап 2,5 хуу. Ажылчын аңгы коллаа чарыылар байдалга шын үнелеп, ыңгайлыг бүрүле хире.

Аңгы-аңгы категориялыг төлээлерин киришпирип турганыр, бир национализ бодалыбиле өске национализ портрезин тургузарын шинчилекчилер ойлдашкан. Тывалар-ның чеден ажыг хуузу келген өске нация улустарга эки хамаарылгалыын илереткен. Чүгле 2,3 хуу хирези, орус улустуу 3,6 хуузу өске чоннур-культуразынга сонуургал чок болган. Өске нацио төрелдерлиг, онуктерлиг бис деп турарлар орус улуста хей дээрзин түннелдер коргускен. Кижилер аразын, да хамаарылгаларда эртем чүүлдерни харыы-бергеннер айтып турган.

Чежемейнин-даа найырал дүгайында каас сестер чугаалап тургаш, нацияларның социал ден чоруун чедип албас болзувусса, херек бүтпес Тываларның эртем-билии өскелердей чыдып ыяп турарын чамдык саннар бадыткап турар. Ол хире үр чылдарда национал кадрлар белеткелинин айтырыын ала чайгаарлаашкыыже киирипкенинден ийиже, оларның иштинде удуртукчулар, инженерлер коңчуг эвээш. А ажылчыннарның хуузу — 56,4. Орустарның аразында дээди, түснай орт-мак эртемниглер тывалардан 14,9 хуу хей. Өске нация кижилериң саны база хей эвээш бодаарга, национал хаалчаң чорук турун келириинге чиңзининг бодалдар тыптып турар. Интернационал өг-бүлелерге туларынга бодалдар арай тыртылчак.

Тыва чанчылдарга, дылга хамаарыштыр таарымча чок сестерни дыннаанын чүгаалап турар нацилдар аразын да хамаарылгаларның баксыраң турар чылдагаанмарның кол дээгн оларның 51,2 хуузу (орус кижилерниң 69 хуузу) аныяктарның хулиган хөделиишкиннерге кылдыр көрүп турар. Тус черниң чурттакчыларының келген үезинга хамаарылгазын төлөрадыкпаан. Тывалардың 68,6 хуузу бодуун черинге чурттаксаар, өске республиканың чоруурга бодавайн турар. Өске сөөк улустуу бистиңнден чорып турар чыл-лагаанын тывалар эки амыдырал сургаш-биле тайыгбырлап турарлар. Чурттаар баазын чезишпези — орус улуста биргн чылдагаа-ар. Агаар-бойдуска таарыштаанын сөөк сөөнда турун турар. Хамыларның уу мынаар.

Тывалардың 21,6 хуузу ыяш-ажылтыг коллективте чаңнылар аразында хамаарылганы эки эвес деп көрүп турар. Орустарның бодалы дедир. Ынчалтаажок тывалардың 43 хуузу хей национализ коллективже амыдыраалачыг илереткен турар. Оон биче хуузу кандыг-даа составтыг хамаанчок деп санап турар. Орустарның 60,1 хуузу шак ынчаар харыылаан.

Дыл — нацияның онзагай талазы. Тыва дылды өөренир арга тургустунмаан деп, орус чон санап турар. Англи, немец дылдарны билир-даа болза, тывалап шыдавазын айыткан. Оларның чүгле 2,4 хуузу тыва дыл билирин дыннаткан. Кайы-даа дылды өөренир сонуургал чогун тыва-даа, орус-даа кижилерниң 14—20 хуузу илереткен. Тываларның 79,7 хуузу уругларын кайы-даа дыл өөренип турар школдага тургузуусаар. Орустарның 42,3 хуузу тыва дылды өөренип алыр күзелин илереткен. 61 хуузу орус дылды күруне дыыл. 3,3 хуузу тыва дылды күруне дыыл кылыр деп санап турар. Санарның удурланышкаан кижи эскерер. Чөрле ынчаш шинчилел методикалының четпезинде-даа чадавас.

Чонның бо күзелин барымдаалап, национал школаның, садиктериниң тудуун планнарын, орус, тыва дылдар өөренир болгумиерин организастаарын партком бодаар ужуглуг. Чүгле орус, тыва чонуун эвес, өске улустарның сонуургалын барымдаалаарын утпаза зки. Ийи чонуң кайызы-даа өске нация улустарның төрээн дылынга солуп, сеткүүл, ном павлаарын чугула деп көрбейн турарын кичээнгейге алгы дег айтырыг. Орустарның чүгле 19,8 хуузу, тываларның 36 хуузу өске өөрү чонуун культура автономиязын херек деп санап турар. Партия, совет органнарга оларның төлээлери кирээ турарын база 35—25 хуу хирези детпип турар.

Национал айтырыгны аналаа ийи кижиниң аразында хуу хамаарылгазы-биле эвес үлээн хире: бираазинде бир нацияның улузу ажып турар. Дашчы, газмаллыкчы, септекчи, бетонщик, стропальщик мергежилдерде хуузу тус чер улузуниң уругларының дээди өөредилге чөрлеринче чимгелделиг киперии детпивейн турар. Тываларның ол хирези удурланышкак болдалдыг. Бүдүүрүл, ге чөрлеринде удуртукчу кадрлар аразында тывалар аазап болуп турары ур чылдарда оларны өөредип, белеткээрин херекке албайн, ойлайде хөделип турган чылдагаамнардан болуп турган. Чок болза оларга бүзүревес, ыыдавас ыйнаан деп бодааны-биле.

«Тыва кобальт» комбинатты алырга, орустардан 96 кижи дээди, 158 кижи түснай ортумак артемник. Тывалардан 12 кижи дээди, 39 кижи түснай ортумак артемник. Өске нацилдарның хуузу 14 болгаш 23. Комбинат эргелинде 86 удуртукчу ажылдакчыларның 73-у орус, тывалар чүгле 4. Рудник эргелинде 13 удуртукчунуң иштинде тыва кижи чок. Сес нацияның төлээлери киргеи бо коллективже бежеп сес тывалар, он бир ухаанныр иштинде кижи ийи чөрле тыпты боргн дег. ГМЦ-де алды удуртучудан ийи кижи тыва, бир кижи бурят.

Кол механик Э. М. Далаанны билдиглиг инженер деп мактап турар. Ону чогум оон өөрү дешиндилгесиң амгы удуртукчулар чугула деп бодавайн турарын чугаадан билдим. Үезинде детиневске, ажылдаар хуусаазы төнгеш, пенсиялаарыңа чеде бээри кайы хей. Өске-даа металлург, дагжы дээди эртемниг тыва кадрлар оңчээрбн чылда чок болза, бригадирлеп, чок болза, мастерлеп арттырып каар деп хомудалдар дыннадым. Удуртукчуга чүгле артем-биле эвес, организанчы талазын база көөрү чугаажок. Чүгле нацияның барымдаалаарга, өске кыдыгже чаштап болур. Борта хынамчалыг, үр хуусаалыг ажыл херек.

№ 9 ПТУ-да школачыларны мергежил ээйы-биле деп эвес үлээн хире: бираазинде бир нацияның улузу ажып турар. Дашчы, газмаллыкчы, септекчи, бетонщик, стропальщик мергежилдерде тывалар, лаборант, электромонтер, токарь, арүүнекчи мергежилде — орустар колдаан. Азы боттарының күзелим бе? Институт, техникумнарда катай үжен ажыг кижи өөренип турар. Студентилер (тывалар) ара каапгардыр деп турар. Оон үнер орукту тывыры бала чайлаш чомда хире. Оон башка кайчаарыл? Удуртукчу кадрлар, ыяш күрлавырын дамчылап турар. Оон-биле кызыгаарлачып болур бе?

Шинчилелдерниң түннелинден алгаш көөрге, өске нацияның төлээлериниң сонуургалын биликсеп, дуврелиг үлежимээр хөөн кайы-даа талада ындыг-ла көзүлчиин турары дүвүренчиг. Ынангыя өске улустарга хамаарыштыр бодалдар. Хей-ниити бодалы ам-даа орта хевирлеттинмээн, удурланышкак дүүлдер эвээш эвес. Хей национал коллективже ажылдаксал турза-даа, өске сөөк төреллерлиг болуусаваат. Чамдык орус кижилер бодугга эки эвес хамаарылгалыг деп бүзүрединсеге-даа чамчык-даа хүндүткел чок сес бодуунуң адресинге дыннаваан болуп турар. Коллективтиң национал составы хамаанчок деп турза-даа, хамаарылгаларны эки, багай дээ үнелей биар. Национал бот-медеррел биле нацилдарнын ыңгайлыг баар, чаңгыга хүндүткелди иеген турган. Боттары бала ындыг бөөрүүч ам-даа чедир биле бейин биар чүүлдер бала бар.

Кижилериниң аразында коллектив иштинде, нацилдар аразында хамаарылгаларны таарыштырарынга комплекстиг, артемге үндезилеттингеп хемчегнер херек.

Парткомда каш санныг хемчегнер ажылдап кылган дээрден башка, хол тудуп кирилкени көзүлбес. Ол хемчегнер ханы эвес, бир нөмүлге конференциязы, кежээ дээп чергелиг чүүлдер колдаан. Оларның безин күүселдези чорбайн турар. Экилде домдегленки дег чүүл — «Буянныг өг» клуб. Ол безин баштай деткиниче албайн турган.

Артык ХОВАЛЫГ.

Бо чурукта Андрей Саая — «Хемчик» совхозтуң ынаныштыг чолаачыларының бирээзи. Ол чүгүн боду дүжүрер автомашинаны башкарып турар. Мал чеңги чедирер, хөмүр сөөртүр ажылдарга ол кышкы үеде идепкейлиг киржин келген. А часкы тарылга үезинде үрезин дажыглаар. Сезонга киржири-биле машиназын А. Саая ыяк белеткеп алган.

Оңдар ОХЕМЧИКТИҢ фотозу.

Чаңгыс ээриил безин четпеске

Чаңгыс ээриил безин четпеси бүдүн хүн үзер деп, тараажылар өттүр-ле саналаан. Бистиң «Шекпээ» совхозта часкы сезонга техниканы белеткеп турары коңчуг оожум. Эрткен чылдың төнчүзүнде Кызылда септелгетехниктиг будуулгеже совхозувус Т-150 маркалыг тракторунуң бир моторун септедири-биле чедирип каан, мынчага чедир сураг. Ол кышкаш болуусту мастерскаявыста ДТ-75 биле МТЗ маркалыг ийи трактор артык иезектер чогуудан септелгеден үнүп чадап туруп берди. Ниитизи-биле трактор септелгези 60, а кожуглар белеткели чүгле 50 хуу четкен.

Бистиң хову-шөлдеривисте хар эрээн, курган чыдар, удавас шык базырып эгелээр ужуглуг. А техниканы белеп эвесте чүүл канчаар ужуглуглуг?

Доңдуң ООРЖАК.
Бармын-Хемчик район

ӨЛДЕН АРТАР. ӨРТТЕН АРТПАС

Өле баштыг өгбелер «Үстагайда үш халап бар» деп тодаратканнар. Ол дээрге суг халап, хат халап, өрт халап. Суг биле хат халаптан амыглыг артып болур деп, олар санааннар. А өрт халавы — ол-ла халапгарның эң-не бергези, эң-не дошкуну. Ынчанган каяан өрт өөскүй берген таварыгага, оон когаралы муң-муң, харык-даа миллион акша түңнер-биле, кижилериниң амы-тыны-биле чугаалаар апаар. Ынчанганда ак баштыг адаларның «Өлден артар, өрттен артпас», — дээн сөзүнүң артында ханы утка чаштынып чыдарын хамааты кижи хаайынга кертип алза эки. Серемчиде хорамча чок. Чамдык кижилерниң серемчилел чогуудан отту, ылангыя электри энергиязын шын эвес ажыглаанындан, өрт айылыы бо-ла болу бээр таварылгалар бар. 1989 чылдың түңнели-биле алырга, республика иштинде өрттериң эң-не эвээжи, эң-не эвээш когаралдыы бистиң Тес-Хем район болган. Тодаргайлаарга, эрткен чылын биске 18 өрт болган. Оон үжү когаралдыг: 7660 рубль түңнүг болган. А он бежи когарал чок болган. Когарал чок өрттер деп чүнү-мүнү дээрил? Ол дээрге өрткө удур керектиг дайынналары, өрткө удур эки түпте дружиналары өрт хып эгелей бээрге, оны когаралга четирбейн, баш-удур өжүрүп каапгарыл-биле. Ынчанганда чон өртүлүнге ортту болдурбас талазы-биле пропаганда ажылын күштелдирип, өрт болу берген таварылгада оны канчаар өжүрер талазы-биле түснай кичээнгейлерни эрттирери чугула. Ол ышкаш өрткө удур херекселдейн белеп, дайынны байдалга турген-ээлер дайын-дээрге чалап-ла организациялаар удуурлакчыларының үттүп, бөрбас хулээлгези хаяын-даа дорт ажыглы болур.

Ам чаг дээштиг. Өгбелерден курагаа. Ынчангаш таваржыышкын дотпын-даа дүшкаш черже онтаатары — өрттү болдурарының бир демдээдир. Ол ышкаш аладаптап ажыдырга сөңгүүстээр апаар болгай бис. Кымыскан өлээн черинге онтаары албан. Оон ыяш бичилериниң [illegible] биле сыңаларын хорлуулуг даарын ала-чеде үлаа үзүрээ бис.

Өлсет ЧИЧИМИТ.
Тес-Хем район.

СУУРДА АЖЫКТЫГ ЧҮҮЛДЕР

Чоокка чедир-ле солуннаргага шүгүмчүлежип, боттарывыс-даа чедер, четпестеонивисти илереткип, чугаалажып шаг болуп келдивис. Оон түңнел кылган бис бе ынчаш? Мен бодаарымга, ажыктыг эки чүүлдер көстүп келген.

Бистиң совхозтуң удуртукчукчулары ажылды эде тургузуп эгелей берген. Ылаңгыя көдээ чонче, ырак-узак черлерде малчыннарже, улуг кичээнгейни салза берген.

Күнгуртут суурдан эң ыраакта Аллыы Үстүү Галыктыгларның малчыннарынга тудуг материалдарын чедирген, кижилерниң чурттаарынга, ажылдаарынга таарыйчалыг байдалды тургузуп турар. Оон ачызында бо чылдың кыштагларынга белеткеп эгелеп ооргинизастыг эрткен. малдың чаш төлүн камгалап алыр ажыл адакталган.

Чоокта чаа «Күш-ажылдың хоочунналары-биле совхозтуң удуртукчулары ужуражкан. Олар суурга ажыл аттары тудар, кадарар, оларны азыраар дугайында чугаа кылган.

Ажылчын аттар кажаазым тутказын, ону ажыглалга киирген. Оларны специалистер мунар, суур иштинге ынай-бээр чүүк сөөртүрүнге шачактыг ажыглап эгелээн.

База бир эки чүүл — суурга сут кухнязын ажылдар деп турары. Суур чоогунга саар иненнер азырап, кадарар. Оларның сүдүн чурттакчыларга садып, уругларга албан черлеринге ажыглаар. Ынчангаш сүттү үзүктел чок ажыглаарының айтырыы долузу-биле шиитпирлеттинер.

Василий ДОРЖУ.

Кызыл район, «Тере-Хөл» совхоз.

Мөрнүү районнарның бираазын Тес-Хем болур. Моол улустуң кызыгаары-биле тудуш. Чер-черлериниң аттары моол дыл кырында адаттынгылаан. Ол чептүт. Чүрт чуруунда база ынчаар бижиттинген. Чижээ, Шара-Нур, Тере-Холь, Кара-Сүүр болгаш Оргин-Гол оон-даа өске.

Уеба хөл оңгулаажынга хамаарыжыр мээн өскен-төрээн чер-чуртум бурунгу адын чидиргенин мени хомудадып чоруур. Улуг өгбем Шыырап Сундуй ам 80 харлыг. Оон бадыткааны 1938 чылга чедир Оруку сумузу (амгы О. Шынаа), а дорбеттерде Оргин-Гол ол-ла хевээр арткан. Утка-даа чок аттар-биле дүр.

Эртен оон ынай чорупкаш, аъттыг чораан бир тыва кижини барааннап көрдүвүс. «Бодуңуң чуртуңуң эвэн дуу бар чыдыр» деп, ол менээ кочулап аарак чугаалады. Ажыл-агый эргелекчизи Марченко дээрзи: «Тывалар дээрге бажында каяктыг доктактар-дыр» деп хүннүң коп-чуттунар кижи болду. Магазинже кирип кээрге, «Чыдыын аа, тываларны чүге кирип турар чүве боор» дээн чергелиг чугааларны бо-ла дыңнап болур-дүр». Бо чергелиг медээлерни ол оон соонда база дыңнадып турган.

Бо бүгү чүүлдерни өөренип көргеш, орус-тыва харылзаалар-ны кижилер-биле ВКП(б) ТК-ның чанында партномиссия чогуур хемчегнерни ап. Тываже чаа бүрүн эргелиг төлээни Н. В. Поповту чоруткан. Оон түңнелинде тыва-орус харылзаалар экижип эгелээн.

Ындыг детюмчеге далыып алгаш, ТАРН-ның чаа удуртукчулары партия хүрээлелиниң арыллаашкынын эгелээн. Ындыг арыглаашкын база-ла эмин эрттир эрте эртып турган. Ортумак хөрөчергелиг өг-бүлелерниң безин эргезин казып эгелээн. Чижээ, 1929 чылда Улуг-Хем районга «Аңгы демиселиниң хуралын» эрттиргеп. Анаа ТАРН ТК-ның чиигине секретары С. Токаның деткимчезин алгаш. Доктурак дээш кижиге баштатхан чеен үзелдиглер малды соп чип турган эвээжедирин база ортумак шыдалдыг кижилериниң мал-маганын хавырар талазы-биле кампанияны сурааалдап эгелээн.

Юрий АРАНЧЫН.
Төөгү эртемнериниң доктору.

(Улапчылыг).

ТӨРЭЭН ЧЕРИНИҢ АДЫН ШЫН БИЛЗЕ

Оруку (Шалык) сумуузу деп төөгү-биле холбашкан шын чер, хем адын О. Шынаа деп сес-биле солаан. Оон уламындан «О. Шынаа» совхоз, О. Шынаа суму, О. Шынаа суур деп шуушкак аттар тывылган. А херек кырында Оруку сумузунуң, «Оруку хем» совхозу, төвү Деспен суур деп эрги адын адаарга, ким-даа билир. Чүгле Деспең харылзаа салбыры адын ышкымаан. РСФСР-ниң Харылзаа министерствозунга почта хамаажыр болгаш Деспеи деп ат артканы ол дүр.

Совхоз төвүнүң конторазының чаны-биле даг хемге Деспең агыы чыдар. Чогум-на ынчангаш 1908 чылда чүрт чуруунга үндезилээш, тус чеңнің картазынга шын аттарын эгидеп чүтүлә.

Ол ышкаш «У. Шынаа» деп шоланы Үстүү-Шынаа кылдыр болгаш У-Үнгештерни (Шалык Өнгеш, Чооду Өнгеш) деп бурунгу аттарын эгидип, ажы-төлүүн үгаанмедерелин чырыдарын күзээр-дир мен.

Моторж ТИРЧИН.

(Эгези №№ 65, 68, 71, 74, 76, 79 «Шында»).

Эрге-шөлээ чок, байларга безындырып чораан ядыы кижилерниң (юмпен пролетариаттың) антифеодалдыг революциянын шинчеңнеки күжү болбушаан, биче буржуазны револючуну бодалдарының болгаш хөделиишкиннериниң тыптып үнер чери боол тургачын маңаа демделээр херек.

МАР-га болгаш ССРЭ-ге өртем-биглиг чедип алгыласан аныяк кижилер 28 чылдан эгелээш политиктиг демиселдиң ареназынче үнүп эгелээн. Оларның аразында кутвучлар өртем-биглининиң политиктиг үзел-бодалының талазы-биле онзаланып турган. Ол дугайын 1929 чылда Тывага кээп чораан даштыкы эртемделгеннериң эскергенин таварыгга эвес. Ол чылын КУТВ сургуулдары Седип-оол, Тока, Камова, Дапык, Чинчик-оол (Киров) оларның дузазы-биле ийи австри эртемдеп Тывага келгеш барган. Ол ийиниң бирээзи Отто Менхен-Хелфен (бо чүүлдүң автору 1989 чылдың февраль 2-де Сан-Францискога чораан. оон-биле үжүражып чугаалажыкан) сөөлүнде «Азия Тываныче аяң-чоруң» деп номну бижээн. Ында мынча деп бижээн чүүлдер бар: «Сталин аттыг КУТВ 1929 чылда Тываның ажыл-агыйын база келип чезин өөренип көрүүбиле экспедициняны организастаан. Бо албан чери оңгагай байгалдыг — ында бомба ышкаш частый болуу кижилерни белеткеп түзээ. Чоон күч чуртта мөө-чүүаныктар — якуттар, моолдар, тывалар, узбектер, ойлер, афганнар, өскелер оны доозуп алгаш, төөгүчуртгарынга эң чаа берген. эргидеги территориялардаже чаа тепсилтериниге белеткенип турарлар. Сарыг шажынга чүдүп чораан ол аныяктар үш чыл өөренген соонда атеистер болу бээргер. трактор-машиналарга тудуур аппараттар. Бо магалыг ооллар боттарының чонун 21-ги чүс чылче кижилер сорулгазы салып турарлар.

Тывага мээң кады келгеннер, садыктер, ажылдакчылар, ынакшылдыг харылзаалар, ынакшылдыг харылзаалар, ынакшылдыг харылзаалар...

ЧОГУМ БААЖЫЗЫ ЧҮДЕП?

1938 чылда ТАР-га болган суд чорудулгазының төөгүзүнге хамаарыштыр

[illegible] беш ооп бир ай дургузала партия аппаратынга ажылдап турганнарның үштүн ийи келинн үндүрүп ааптылар, делгем ховуларга аъттарлыг шаап турган. 20 ажыг бода малдыг араттарның мал-маганын хавырып, харыысын алган төөгелерин, хойларын, өшкүлерин күруне малы кылып, бүдүн-бүдүн коланнарны тургузуп турдулар. Хамнарга, ламаларга удур чидин-биле демисеминн турааларр. Седип-оол хам бүрүзүн «мегечи» деп санаар оон өске үнелел кыда чок. Олар ламаларның эмин ижеринин орнунга арыг револючу боол өлгени дээре деп санап чорууурлар.

Барыын болгаш чөөн үзелдиглерниң демисели база ТАР-ның политиктиг удуртулгазындан феодалдыг эргелеп башкарылганы үштүр дээш демиселдиң кандыг ямыыыг түннелдиг аңгыраның ГАРЭ-нин дөртку Улуг хуралынга Төп Комитетти кыынарлыг ынакшыл турган турүтелдиинден [illegible] Аъвто ТК-ның секретарынга Лопсан Бүрбү, Чүгүмит Дамба, Сеңнам Мунгуш, Дапай-Сорен, Сетен Сапчай, Тотпак, Бүлүүк, Бадыг-оол, Чигжит Шагдыржап, Нацов деш өйдаа өскелер сонгуулган.

ТАРН-ның 1929 чылдың декабрь 10-да болган сесии Улуг хуралынга ТК-ның пикгине секретарынга И. Шагдыгнап, секретарьларынга С. Тока, А-Т. Хемчик-оол сонгугнаннар. Төп контроль комиссиязының дергазынга Күндар Сандыпты сонгаан.

Сесии Улуг хурал соонда Буян-Бадыры, Талча-Сурен, Нарманлаадат, Шагдыр, Сотпа, Сетен-Дамба, Сапчай-Доржу, Сонам, Солнам, Доңдук дээш эргидеги удуртулгалыг өскө-даа үнүмнерни политиктиг аглаага разуубетей бергеп. Күруне аппаратыга ийлалап аштаанының түннелинде А.-Т. Чүлдүм Биче Хурал Президиумунуң дергазынга, С. Чүрмит-Дажы ТАР чазаанның дергазынга делиттирген. Наиның сесии съездинин феодалдарны амгы кылдыр удуткаар, хегжүлдениң капиталистиг эвес орууниче кирер угланыышкынны алган.

Ындыг болзажок, феодалдарны эртем-чагырганал чайлатканы-биле ТАРН-га турган барыын оппортунизм удуткаттынмаан, харын-даа чөөн хажыдыышкынар болгаш барыын угланыышкынар-биле ёзулуг демиселдиң эгези болган. Чөөнээр хажыдыышкынар база барынын угланыышкынын чүгүмүн хөгжүлдезининң чаа байдалларындан тыптып кээп турган.

Ынчаарга ол үеде Тывага чүрттап турган орус чонбиле, ылангыя ол чоннуң удуртулгазы-биле тыва чонуң аразында харылзаалар кандыг янзылыг бооп турганын ыяа-ла сайгарып көөр апаар. Тыванын чаза болгаш намы база тыва чонбиле РСТК-ның аразында шын эвес чүүлдерниң тургузуунуң кээп турарын Я. Х. Давтян 1924 чылда эскерип билгеш, чогуур черлерге медээлеп турган. Орус колонизер тыва чонну куду көрүүр, кара туразында аңгылаажы-ланмаа тыныш турааш апаарын ол мынчаар шын эвес деп, ол медээлеп турган. С. Нацов 1928 чылда ССРЭ-нин Даштыкы хөрөктөр комиссариадынга болгаш Коминтерн чорудуун чагырганга РСТК күруне иштинде ыяпкай күруне хевирлиг ажылдаа деп бижээн.

Тывага ажылдап турган чаңнык совет ажылдакчыларының дугайында характеристиканы В. А. Богданов бижээш, ол Комитетерне болгаш Молотовже чорутнан. Ында мынлыг одургулар бар. ТАР-ның Сан министерствозунуң төвүлекчизи Комиссаров — ВКП(б) кежигүүнү политика талазы-биле билиг чок, сан-хөө ажылын эки билбес, арагачы.

Мал ажылы эргелелиниң төвүлекчизи Шепетов — коммунист, мал эмтиин, сергеп көрбээн арагачы, политика талазы-биле мугулаан.

Тыва төп кооптуң төвүлекчизи Щехин — коммунист, РСФСР-ниң Центросоюзунга ажылдап чораан. Эмин эрттир турамын, тывалар-га чүнү-даа баш билинирбес, ынчангаш ол чоннуң чүрүнүнга ат-алдарын оксуган.

Төп кооптуң гадыг черинің эргелекчизи Накоскин коммунист, сураглыг колонист Сафьяновтуң агентизи чораан. 1928 чылда Кыдатче дагтымба, шай садып кээр дээш чорутнаан. бүтү акшавыл чартык кезиинге костюмнер, хереэженнер хевиргеп болгаш пудра дээш ышкаш кадо-лоя чүүлдер садып алган болгеп. Төвүлекчи албан-дужаалдан 1928 чылда дүжүрткен.

Тываның даштыкы банкызының директору Коган — коммунист апаратарга база ийлалыг төлээлеринге үлегерлеп, дыка ажылдан дүжүрткен.

Садыг төлээзи Волегов — коммунист ада-иттерге база ийлалыг төлээлеринге үлегерлеп, дыка ажылдан дүжүрткен.

Күруннин аймак-ток [illegible] Пышкайло [illegible] чугаалажыкан. Ол албан-дужаатка хей тывазырап ажыктаар болгаш полномочиялыг дагыыларынга үлегерлеп, дыка ажылдан дүжүрткен.

Тывага ажылдап турган чаңнык совет ажылдакчыларының дугайында характеристиканы В. А. Богданов бижээш, ол Комитетерне болгаш Молотовже чорутнан. Ында мынлыг одургулар бар. ТАР-ның Сан министерствозунуң төвүлекчизи Комиссаров — ВКП(б) кежигүүнү политика талазы-биле билиг чок, сан-хөө ажылын эки билбес, арагачы.

Мал ажылы эргелелиниң төвүлекчизи Шепетов — коммунист, мал эмтиин, сергеп көрбээн арагачы, политика талазы-биле мугулаан.

Тыва төп кооптуң төвүлекчизи Щехин — коммунист, РСФСР-ниң Центросоюзунга ажылдап чораан. Эмин эрттир турамын, тывалар-га чүнү-даа баш билинирбес, ынчангаш ол чоннуң чүрүнүнга ат-алдарын оксуган.

Төп кооптуң гадыг черинің эргелекчизи Накоскин коммунист, сураглыг колонист Сафьяновтуң агентизи чораан. 1928 чылда Кыдатче дагтымба, шай садып кээр дээш чорутнаан. бүтү акшавыл чартык кезиинге костюмнер, хереэженнер хевиргеп болгаш пудра дээш ышкаш кадо-лоя чүүлдер садып алган болгеп. Төвүлекчи албан-дужаалдан 1928 чылда дүжүрткен.

Тываның даштыкы банкызының директору Коган — коммунист апаратарга база ийлалыг төлээлеринге үлегерлеп, дыка ажылдан дүжүрткен.

Садыг төлээзи Волегов — коммунист ада-иттерге база ийлалыг төлээлеринге үлегерлеп, дыка ажылдан дүжүрткен.

Күруннин аймак-ток [illegible] Пышкайло [illegible] чугаалажыкан. Ол албан-дужаатка хей тывазырап ажыктаар болгаш полномочиялыг дагыыларынга үлегерлеп, дыка ажылдан дүжүрткен.

Эртен оон ынай чорупкаш, аъттыг чораан бир тыва кижини барааннап көрдүвүс. «Бодуңуң чуртуңуң эвэн дуу бар чыдыр» деп, ол менээ кочулап аарак чугаалады. Ажыл-агый эргелекчизи Марченко дээрзи: «Тывалар дээрге бажында каяктыг доктактар-дыр» деп хүннүң коп-чуттунар кижи болду. Магазинже кирип кээрге, «Чыдыын аа, тываларны чүге кирип турар чүве боор» дээн чергелиг чугааларны бо-ла дыңнап болур-дүр». Бо чергелиг медээлерни ол оон соонда база дыңнадып турган.

Бо бүгү чүүлдерни өөренип көргеш, орус-тыва харылзааларны кижилер-биле ВКП(б) ТК-ның чанында партномиссия чогуур хемчегнерни ап. Тываже чаа бүрүн эргелиг төлээни Н. В. Поповту чоруткан. Оон түңнелинде тыва-орус харылзаалар экижип эгелээн.

Ындыг детюмчеге далыып алгаш, ТАРН-ның чаа удуртукчулары партия хүрээлелиниң арыллаашкынын эгелээн. Ындыг арыглаашкын база-ла эмин эрттир эрте эртып турган. Ортумак хөрөчергелиг өг-бүлелерниң безин эргезин казып эгелээн. Чижээ, 1929 чылда Улуг-Хем районга «Аңгы демиселиниң хуралын» эрттиргеп. Анаа ТАРН ТК-ның чиигине секретары С. Токаның деткимчезин алгаш. Доктурак дээш кижиге баштатхан чеен үзелдиглер малды соп чип турган эвээжедирин база ортумак шыдалдыг кижилериниң мал-маганын хавырар талазы-биле кампанияны сурааалдап эгелээн.

Юрий АРАНЧЫН.
Төөгү эртемнериниң доктору.

(Улапчылыг).

1935 чыл. ТАРН ТК-ның болук ажылдакчылары хөрээженнер кылдыгының эргелекчизи Таля Камова. ТК-ның Президиумунуң даргазы Кол (Салчак) Тока, агитация, пропаганда кылдыгының эргелекчизи Сат (Николай) Төвүрүштай, нам комиссиязының даргазы Оңдар (Алексей) Байыр.

Тываның күрархиви. Альбом № 11, чурук № 108.

Күрархивтиң фотограмы Оюур КЫЗЫЛ-ООЛ хоолгалап тырттырган

Тыва кино: номчукчуларның саналдары

БОДАЛЫМ, СҮМЕМ

ДУЗА КАДАРЫНГА БЕЛЕН МЕН

Тыва киноолут болур дизайнер, хамыкты мурнай тыва чонунуң шаандакы чанчылдагы бүдүүлериниң чедингир чылдага эки хире. Бүрүнгү Тываның амыдыралыч биле сөлүнүп эрткен үеде чүүл-дүрүмнер хүн келген тудум чүүлдер мырай бистерниң бодуска культуразывыстың, аялгаларывыстың, даг чоруумнуң чанчылдарывыстың сөңнүрээн турар а түс чүүлдүң эртемденнери шип-лежүмнүг болуп турду. Ол бир эдээ чүве. Эрткен чылдан бээр харын ол талазынга шору шимчеп турлар. Ол чеңгир, кижи өөрүп орар чүве-дир.

Март эгезинде үнген «Шынга» Чүүдүм Чап чүтүп өскүрүг салып, солун сонуургалыг материал бижип чыдар. Бир чылын Кыпылга чажаккылар тоолчулар чыдыынга чеде бергеш, «хамчаш» шинатказ кижи мен. Мактанчыс мен. Тыва хамаанын алгачыруның созуктөөрүн сагыыпкыда шыттыл чорууг кижи мен.

Төөгүлүг киноларны үнүдүрүп чүгүлү. Алдан-маадырга турскаакаткан тыва чаа болеткеп үнүдүрер дээнге «Аптит желдешкич-дир. Аңаа бөгө дээрге поян, дужүмет кейиш, хүнду чаңгы дүнналдыг кижилериң келер чонунуң хевин, аажы-чанын, ажыт-дужаалын көргүссе көрем, оны билир кыганнар ам дооразында дириг бар дээн. Мээң харым ам 77.

Бот дугайды дагылгалар көргүскен кино эзизодунга киржип шыдаар мен. Тыва чон шаг-шаанда бээр, сарыг шажын Тыва черге иевтереваян турда-ла, чөрик, сүг бажын, оваанны дагыя чорааан. Бети дээрге бога бажын дагыя чорааан. Дагылга — шажынга чүдүүрү эвес-тир. Ол дээрге өлбелериң бойдуска оран-чуртунга ынак, оны камгалап чорууп дээш арттыгып ядаазы чаагай чанчылы-дыр. Өгбелериң эки чанчылдарын бүрүүгү Тываның культуразын сагывейн, үттүп алгачыдыс үрүүдүүн бойдус байлаңга камналга, хумагалал чок, чонуун мал-маганын оорлаар, арагалаар таакпылаар, ок-бижек түдар аражок чамчылдар бар апаргаң.

Чажыргаш чорууг. Био кезек үеде тыва чонуң бүрүүгү культуразывыга хамаалыышаан чүве бүрүүгү шажынга чышпыр өгүлдээр турду. Тодаргай чижек. 1930 чылдан бээр Шагаа эртиерия бөзин шуут хорун каан турду. Демир хомуска бөзин ойчаарын феодализмниң артыышкыны деп дорамчылап көөр чорукчар турган. Үзе сөглээрге, тыва чонуң бүрүүгү культуразын аныяктарга өөредир, нептередир туржуу, мырыңай шуут үзүткал чок кылырыга чедип турду. Мен бодаарымга, тыва чонуң бүрүүгү оюн-нарын көргүскен эзизодтардан база ыяал-ла киирээ деп бодаар-дыр мен.

Балган КҮЖҮГЕТ.
Бай-Тайга район.

Бо чылдың март 1-де үнген «Шынга» Чүүдүм Чап. тың тыва кино дүнәйында чүүлүн номчаал, бодумнуң саналым, сүмем кадыысадым.

Чонуң дидим солдары алландургушарның үезин кинога тырттырар дээн чүве болганда амгы үеде шуут үттүндүргеи деп болгур ыраажуже орук чоруур дээн чижилерни орууже үдүрүнүң чанчылдарын көргүзери чүгүлә. Чорук кижиниң аал одаанден аъттанган үнүп чоруктарга, өгүүн хөрөнгөн оон оон соонда ак сүдүн чажып, орук-сүүн амыр-мичү чоруурун дээрээл түвар бөөр чүве. Аът ор кижиниң ырак-чоок кадыр-бөрт оруктарга чарыдбес хөлгөн болганда, оон ногим өжи, дамгыжыы болур болгай. Ынчаган аътның дериг-хереглерин бүрүүг-биле чөчке белеткеп, кинога тырттыры күзелиг. Хола аны мөңгүн базыткыштарлыг чүвен чүлар, чарыштыр үгүлээп сиилбээн балыктыышкыларлыг тыва эвер дооду төөлөгүн эвер дергизинде сыдым, кижиң дүжүк, кестер аътна ар кижиниң хумагалының көргүзер. Аътның улус чыраалаттып, санаттадыр орда, дилгаанга «Аъдым» деп ырының аайгазын чоп ажыглап болбас деп.

Чоруук кижизин арт. сын кырынга келгеш, оваага даш аалы ыяш будуу немей салып, аъдының челинден, өгүүрүүдүн хыл үзе тырткаш, ыяшка багаар. Ам чораан аъш-чемнинг дужүмүн оранделгейинге өөрүп чаяар. «Орүм-сүүр эки-де болгун» деп оран-таңдыныга чалбарыыр.

Иен кижи чер-черинге үтүкүүп келгенде, аъдыңдан дүжүп чолучыыр. Чугаалажыр. Улуг чаналыпар дамга-таакпыныг удур-дедир сүмүүр. Аңаак, кашпагайлар хүрежир ийикпе аны аъттаг, чадаг чарныр. Чамдыктары кодуурер-дээшки күжүн шенежи мөгнүжар. Кодуурдашты эвер-чүгенниг аътты ажыр ыям каантар эвес деп маргылдаа-дыа кылыр.

Кажо тырттырганнга хей кижи киржир болганда ээ кижиниң үш адаанныг оюмуу — хүрешти, чаа адарын, ат чарыштырарның киирери чиңгә национал үтүө-шынарны чиңгер деп бодаар мен.

Шаанда тыва чон шаршыч чүүл чидирериге ажыглап, чөөн оруктарга аът-биле дөмей мүүнү чорадаң. Ынгыр-жантыг шаршга барбаларны деннеп түрээш, дикилел чүдүрериң-даа көргүссе кандыг боор. Төвөң тең, ыт, бүга-шыдыраа ойнап турар, ол ышкаш мөөжа оюнжар дээр чүгеп, чүлүр, кижиң, дужак дүзааы-биле янзы-бүрү бег бөглээрин (дөңнар, шивей бөглээ, карын бөглээшкынышкодан үчүе тырттары, төрөөчиин арбыыры дээш ыш. кыш чүүлдерлиг эзизодтардан киирөөр чөрле солун болгу дег. Чижээлээрге, сыдым, аргамчы ажыллап турган, чандыг даа нарын аргалыбле бөглээ кааргга, чүүүүдаа дүзааы чогга чептиниип, адырлыш чорүү баар кижилер шаанда хей турган. Ам ыядыг аргалар биллир кижилер улуг нэмылыглар аразында баа болуп чадаанг. Бо талазы-биле мендс чаш арга барын көргүүп болур мен.

Арбын малчыстыг, бай-лак чуртувутуг, хөнеде, челеде кожкан чаптанчыг чараш аймак, хүрээң, быжаайы көргүзүлгөрге, мал-магазының, төлүү-догаа чорааачывыс көстүп келбес бе. Баскан бычтам, кадырган ну. рут, чодураа хөлөөн хырыында чөнгек дээш ыяшаш тыва чемнерни ыяшы турарын, тараа көөрүү, сөктаң турар аймактарвыс бага көргүзери артык эвес. Арга-арыывыстың кат-тимизин, аъшм сурларывыстың балыг-байлаңын, ан-мынын... дөөга чатче көргүзөр болза дээ көрөл-ле бо. Дат дет кээнге дөөүп дег ак балар дээ чүве бар. Үзадым, шөйүп турбаан, ыяшаш-биле киирелөөр чөрле болур-чогуур бөөр. Чамдык шаандагы кижиларны көөрге аъттыг кижи бар чорааөөрге, машина орчунда дөөүвээн бурулаары халдып бар чорууг сүг болгай. Самба жыттар үезинде машина дээ чүве турган бе, каалама оруук турбаан болгай. Оң-база өөрөнин көөрү күзевиг. А. Дюманың «Үш мушкетёр» деп номун номчуурга тергиин солуу. А кибөөүн көөрге, бодурениг эвес чүүлдер бага бар. Кижилерни чүү деп-даа бодаваа, аналла хөөрөп турган, өлүрүү каар. Дириг кижини, ол кандыг-даа болза, амыдыдан чарары оюнчук бе?

Эрес арлер — алдармаадырларның баштарын арт-сыннарга аазып турда, кинода көргүзүг, аялга кандыг болуруул?

Көрүкчүлерниң сагыш-сеткилин хомудатпазы-биле бүгүде-ле үүвете овгарымчалыг номчуучуларның санал-оналын эки-де өөренип көөрүү күзөөр, дилээр-дир мен.

Кызыл-оол МОНГУШ.

Сүт-Хөл район.

КЫЙГЫРДЫМ

Тываның алдан-маадырларының дүнәйында төөгүүг тыва кино үндүрер деп түрары эвээ-дир. Ол кандыг болур ирги деп тыва кижилер четтиклейн маңап турар. Тываның төөгүзүн, культуразын ам-на тода көргүзөр боор деп идегеп турааң мен. Алдан-маадырлар дугайында тыва чогаалчыларның номнарын улуг сонуургал-биле номчуп чордум. Экер-эрес тыва эрлер феодалдарның болгаш даштыкы эжелекчилерниң каш дакпыр дарлалынга шыдаппайн тура халыыкан. Кинонуң эгезинге тыва феодалдарның, кыдат садыгжыларның дарлалын көргүссе эки. Чогаалдардан номчуурга, үндүрүгэрии шаажы-биле чонуң ыяжын сып. дирээл чорааннар. Сөөнин чанчының, сүжар үүлгедиглерин көргүзер болза тааржыр. Самбажыын биле Дажыма эш-өөрүн адөөртин алган, чонуңуң өгөөжыы дээш шыдаар-ла чүвэ-биле демдеглеп-көөр. Дүжүмет-даа болза Дажыма хүнду чонуңга болчүр, бүлүүг ратрист деп бодаар мен. Дажыманы үтөөнүг, чараш кижи кылдыр көргүзөр болза эки ышкаш. А Самбажыттың ролюнга түрза үүгүн, түтка мөгө, чечен-мерген аас-сөөктүг, көрүүтүг кижи ойнаан болза деп күзөөр мен.

Алдан-маадырларны түзүп ап байыылап, шаажылап турарын кинога ол хевээр көргүзөр-ле боор. Кинонуң сценарийин тургузга бергеш чүве ыйнаан. Бир-ле болур кинону ийи сериялыг чылдыр белеткеп, оннуг болдурга дыка-ла эки ийин. Хөрүү дээр болза, Бай-Тайга районнуң «Монгулектиң сыры» сыгыт, хөөмей ансамбли чино тырттырганынга киржирээнге чалчам дивес бис.

Чөрим, чүртүм чонуң, ол ышкаш бүгү Тываның чонуң тыва кинолуг болурунга идепкейлиг киржиң, амдыгаштан эгелээп, ийи-хей аът-хөө, дерит-хереглериндең белеткеп ап турарынче кыйгырдым.

Сергей ИРГИТ.

Бай-Тал сууг.

ДЕТКИВЕС АРГАМ ЧОК

Тыва чонуң төөгүзүнде эң улуг, чырык болуушкунаарның биразының дугайын кино үндүрер дээнин кижи детквес арга чок. Чиге-лиг турар чаңгыс түвем сценарий номчукчуларга чугаалаарын керейн. Кинонуң сценарийи бижиттине боор. Культура министри шын бижиттинзи болганда, ол барыкты.

Төөгүлүг, нарын уткалыг кинону Свердловскияның киностудиязында тырттырар дээн дээрге сагышка анчыг чүве тыптып кээр-дир. Көрүүер даан, тыва киноларның барык колдуун ол киностудия тырттырган. Утка-шынары кандыг идиг? Экранга тывалар-ла көргүзүлөө. Сагдынган сорулганың күүсеттингенин ол дээш кинеш кинога болгушкунаар аңаа бир итпек-хойтпак. Төөгүзүлө нарын уткалыг болуушкунну экранче үндүрери-биле ол-ла студия-биле кереэ чардын. ган-дыр. Хей чаргдал-даа ыңдыг-ла ыйнаан. А оон утна-шынары калдыг болгуул? Бодуун, амыдыралы утка-лыг кинону өөда ортумак дешелге үндүрүү шылаайн, тайды бажыңге шүрай бергеш, бөөр чүүү көргүзөр ир. гит! Ине, кино тырттырарда кол киши режиссер. А студиянын ыпадал-быразы, аргадуржулгазы база салдарлыг. Бо таварылгада «Шынның» авыын бижиччиги «Алдандургун» деп роман бижир дээш карандаш сегирип алганы-биле дамай-дыр. Эртиең бир солууда бижиччи: «...бо кино дашпыыже үмер.» — дээ чугаалай бергеш, Оларттыкын ашкаш эдээп, кежин үлүшүнге дээр ийикпе. Ооба бистиң республика чүүлгак, чыларының сагыш-сеткилия хандырылгар ирги бе де. Шапкылашкын аъттыг кижилер, байларның, ядыыларның идик-хевин аткыязывыскыылар Кара-Дагның хевирик биле бөөр, утка-шынар талазы-биле дел сетпин ораарын бо. Бир эвес бо кинону «Киргизфильм» студиязы тырттырар дээш болза, бидээрээр мен, олар «Алдандургунну» ылап шыпаалар. Амыдыралывыс, аас-сөөгүүс дыка-ыыжыр дээр чангыс бөлгай. Ам канчаар, «Курутаан чурупнак дээрө» дижир ийин бис бе. Кинострудиялар онза деп турар шаавыс бар эвес.

Бо материалның телевизиң чурттаага-социал банкы. зының № 142050 атар санынче киирерин диледим.

Маадыр-оол ХОВАЛЫГ.

Ак-Довурак хөөрөй.

ТЫВА ДЫЛДЫ ҮНЕЛЕП...

Кеш-шаар аврыгларынга үдүр диспансеринң коллективи тыва дылды үнелеп, ону сонуургалдыг өөренип тур бис. Эмчилекче Лидия Алексеевна Окотникова база профсоюзтар комитединиң даргазы Зоя Казбековна Бадыргы бит. тарының идепкей-биле ону кажыыр өөренче таарымчалыгга доктрин санаалдан-даа турганнар. Эмнелге амыдыралынга үргүлүү таварышкыр көөр эң амыглаттыгыр сестерни биларн чугаалаар дээрнин шимчээр санаалдар-даа сестралар болган санаалдар-даа чүүлдүүлүгүн.

Тываның ырак-чоок районнарынга аргин, профилактиктиг үзүүлүнүн кылып чорааш, малчыннар, саамчылар, кадарчылар болган кымнарны шинчээс, эмчевес дээрин Чимдыкта декцина-даа комплексер бис. Дылды билиртөөлдө-даа эң нептеенгей сестерни биларн чүгүлү-дүр. Дүржүтүге база методика талазы-биле шымрак башты Мария Донгановна Самбуу бистиң эмнелге коллективинең сонгай байдалын аналитеп көргеш, бир дугаар кинээдеп эгелеп дылды майы хире биллириниң сонуургалыг-биле чугаалажып турган билип кинеп.

Бистиң киржикчилериниң самуургаадыг өөренип турарын демдеглевес арга чок. Чижээлээрге, кол эмчиниг Л. А. Окотникова, амбулаторния эртелекчизи Л. В. Коноваленко, улуг сестра П. Ф. Васильевская болган оонда өскээр аарыг кижилерби-ле хостуг чугаалажып турар апаарган.

Эмчи кижи болганымда ажылым аазы-биле районнар шкоолаларына-да, студиятилергө-даа — каяа-даа лекция, беседа кыза бөөр мен. Оны тыва дылга номчуур аргар. Медицина терминнерин дорглаа тыва дылга ортаалгаларны чамдыктаа бедүнмайн баар. Ынчаан ол сестулуг утка сүүп таварбырлаары негеттинер. Ынчалаадаа лектор эмчилер-даа, дыынаачы чүү-даа ол татаныбиле хомудаан сеткилин-даа солунга-даа биживес бөөр чүве-дир. Орус дылды билири ол хире эки турганы ол бе? Радио дамчыштаанынга эмчи кижи беседа кыза бөөр. Тыва дылче очулгазы дыка чевен бөөр. Очулга кыяан кижи специалист эвес деп чүве илдең. Медицина терминнерингө орус, тыва словарь болга деп дыка-ла күзөөр мен. Чүгле күзөөр эвес, ону чаңгаарар кылыр аргага бүлүүнүг курулгу үндүрүп дуралаажырыга бээп мен.

Нина ОНДАР.
Эмчи.
Кызыл хөөрөй.

КҮЛТУРА-СПОРТ КОМПЛЕКИЗИ ДЫШТАНЫР ХҮННЕРДЕ

«Колос», «Енисей» культура бажыңнарынга, Культураның болгаш дыштанылганың Гастелло аттыг парыгынга
Апрель 6—7-де. Дискотемалар. Этеләөри 19.30 шакта.
«Найырал» кинотеатрының фойезинге

Кызыл хөөрайда «Шончалай» уран чүрүлга школазының үругларның чүраан чүрүттээрының делегтеги. Кинотеатрның ажыл шаптарында ажыглаар.

Апрель 7—8-те. «Хербис» даанга автомотоспорт талазы-биле маргылдаа. Этеләөри 11 шакта. «Востокта» автобустар доктаар черден маршрут таксилер чоруур.

Культураның болгаш дыштанылганың Гастелло аттыг парыгынга
Апрель 7-де. Школачылар арагынга хөөрайның биргиче. рииң талазы-биле кросс болур. Этеләөри 11.00 шакта.

• • •

Кызылдың автоорум техникумунуң шилчии чорууг кубогу дээш автомотокросс талазы-биле «Хербисте» автомотокросс трассазынга апрель 7—8 хүннеринде 10 шакта маргылдаа болур.

«Востокта» автобустар доктаар черден маршрут таксилер чоруп турар.

ӨӨРЕНИРИН КҮЗЭЭННЕРГЕ

Кызылда күрүченың педагогика институдунуң бөстөредилге салбырынга өөренирин күзээннерни (абитуриечтилерни) 1-ги курска дараазында тускай эртемнерни чедип алыры-биле хүзээп алырын чарлап тур: «География», «Орус дыл болгаш литература», «Педагогика болгаш психология» (школа назының четпээн), «Педагогика болгаш эге өөредилгениң методиказы», «Тыва дыл болгаш литература».

Киреринің экзамечнерн 1990 чылдың июнь 4-тен 16-га чедир болур. «География» кирерлер география. ССРЭ төөгүзү (аас-биле), орус дыл болгаш литература (биижимел-биле экзамен дужаар

«Орус дыл болгаш литературага» кирерлер орус дыл болгаш литературага (аас, биижимел-биле), ССРЭ төөгүзү (аас-биле) экзамен дужаар.

«Педагогика болгаш психологияга» (школа назының четпээн) кирерлер ССРЭ төөгүзү (аас-биле), тыва дыл болгаш литература (аас, биижимел-биле) экзамен дужаар

«Педагогика болгаш эге өөредилге методиказынга» кирерлер математика (аас-биле), орус дыл болгаш литература (аас, биижимел-биле), тыва литература (чогаадыг), орус дыл болгаш литература (биижимел-биле) экзамен дужаар.

Тускай мергежилгелер аймбиле өөренирин күзээннербиле «Педагогика болгаш психология» (школа назының четпээн), «Педагогика, эге өөредилгениң методиказы», тускай ортумак эртемнилербиле болгаш тускай ортумак эртемниг бир чылдан эвээш эвес ажылдаанныр-биле май 30-де беседалажыышкынарны эрттирер.

Билириишкиннерни апрель 25-тен май 25-ке чедир хүзээп алыр. Аңаа кожар документилери: ортумак эртеминиң дүзээнинде аттестат, үш кижи ат салган, сөөлгү ажылдап турган черинден характеристика, № 086 форма-биле эмчи шкырылгазы, күш-ажыл депториниң хоолгалы, 3х4 хемчээлдиг 6 фото-чуруук, паспортту боду көргүзер.

Институттуң адреси: Кызыл хөөрай. Ленин кудумчузу, 38, кабинет 101, телефон 2-20-36.

АЖЫЛЧЕ ЧАЛААЛГА

Чомму ажыл-биле ханалыр, биличии бедиидер болгаш профессиялыг тодаргайлаарынга дужаалар республика төвү Свердловскиниң биргиче аймаан бүдүүрер комбинадынга организастыр чыында сургаар болгоп ажылдатырга 18-30 хар наңылыг бит хүрөөнен хамаатыларны чалаа турар. Пос-таавы аймаан кылыр ажылчыларнын, мастер, электромоотер дузалакчызының айла ортумак-биле ажыл төлевирин 240-260 рубль, черле ажыглаар 200 рубль хемчээлдиг аңша дузалакчызын бөөр, чангыс бот кижилерге ынчы чурттаага шөлүн тыпсыр.

Төптүң адреси: Кызыл хөөрай, Кочетов кудумчузу, бажың № 34, кабинет 2, телефон 3-27-88.

Оперетталарже чалаага

Башкыла он хонук дургузунда республиканың көскүүлээн театрынга Сибирьниң чамдыкчал театрлар фестивалы улаштырылган болгаш, анаа тыва якут, дагаалтай труппаларның аразында интерпенденттыг наңыралдың, уран чүүл талазы-биле харылааны улам быжыглаан, аалчылаар тарап чангган.

Оларның соон дарый апрель 6-дан 17-ге чедир Красноярскиниң күрүненин оперетта театрының артистери республиканың ажыл-ишчилерниңге ырлап турган. күүседир ишин-оперетталы бараалгадырлар. Моон мурнунда чылдарда тыва көрүкчүлер «Чечен биле Белехмаа» база «Хүннүң ыраажылары» деп опера болгаш оперетталы көргенинден уран чүүлдүң бо жанры-биле таныш болгай.

Башкайы көргүзүүн красноярскилер И. Кальманның «Баядера» деп үш көргүзүглүг оперетазы-биле агеглээр. Оон соонда И. Штраустуң «Цыган барон», И. Кальманның «Сильва», Ф. Зуппеның «Кайгамчык Галатея», Л. Филатовтуң «Эрес-пайбал адыгы Федот дугайында», Ю. Талавчиктиң «Польша чаңчыл-биле чараш ыяшкы» деп оперетталарны кызылчыларга таныштырар. Апрель 17-де красноярскижилерниң каттышкан концерти-биле оперетта көргүзүглери доостур.

Бистиң хүндүлүг аалчы артистеривис бичии чаштарны, өөреникчилерни оюп артпээн. В. Маймескулдуң «Буратинонуң чаа ужуралдары», А. Араратяның «Фант, гав! гав!», Р. Левитанның «Кылыл бөртүгеш» деп хөгжүмнүг тоолдарын бараалгадыр.

— Дөрт чыл дургунгаар Тывага аалдап чордувус. «Байырлыг, өөнүктер. база катап аалдап кээр силер» деп кызылчылар ынчан бистн үдээп. Ынчаган база катап аалдап келгенивис бо. Ынчаган бистиң ыры-хөгжүмүнүг оперетталарывысты артистерибис канчаар күүседирин ол дээш үнелеп көрүксевес боор. Ынчаган кызылчыларны чалап үзе бис — деп, ол театрның кол администратору Владимир Трофимович Липецкий редакциягга келгеш, чугаалаан чүве.

Сарыг-оол КУУЛАР.

СОЛУН ЭРТКЕН

СПОРТ

Часкы дыштанылга хүннеринде улус өөредилгезининг ажылдакчыларының шыдыраага чаңчыл болган маргылдаага эрткен. Аңаа 13 районнардан болгаш хөөрайның өөредилге черлериндең командалар киришкен. Маргылдаа солун болгаш чидиг демиселге эрткенин демдеглевес арга чок. Чүге дээрге дыка хей кижи бирги чөөже үнүп, солуун турган. Эң үзүс 9, а хөрөөжен шыдыраачылар 7 салыг кылган.

Команда талазы-биле бирги черни Красноярскиниң политехниктиг институдунуң Кызылда филиалының демниг командазы алган. Аңаа чогуур 25 сандан 18.5 сан алган. Командаңы кежигүүлери В. Малецкий, В. Иванкин, Е. Тунева оларның эки оннаанын демдеглээр аппар. Ийиги черге башкы институ. нүүн (Д. Ондар, Э. Мончын, А. Монгуш) командазы төлептиг болган. Өөүр районнуң командазы (М. Монгуш, В. Тулуш, К. Монгуш) шанналдыг үшкү черге барган.

Хуула бирги черни 7.5 санныг болгай. В. Малецкий алган, Каа-Хемнин шыдыраачызы С. Идам ийиги черге төлептиг болган. Үшкүүн В. Иванин алган. Ол ийи шыдыраачы кайнары-даа 7 санныг болган. Хуула ийиги болгаш команда аңы-биле үшкү черни Бүгүлдүтүң коэффициентизи-биле санаар үзүрга таварышкан. Ойнакчының удуралынакчыларның ойнаан алган саннарын санааш кадарга, ынчан хей. эвээжи биилинге боор. Ынчаган С. Идам, В. Ивакинден 2 сан ажыг болган. А хөрөөжен шыдыраачылар А. Сат (Чадаана), В. Сарыглар (Кызыл-Мажалык) база ынды санаашкынарга таварышкан.

Беш команда 13.5 санныг болган. Ону коэффициент ёзугаар санаарга, Өөүрнүң командазының саны хой болганы-биле үшкү черив алган.

Каа-Хем база Сүт-Хөл районнарның хөрөөжен ойнакчылары келбээн. Иедиг чорук чүрүмга тиилелээр болгаш командага шаанда-дыг черже үнүрине қартыш сүг сан четпээ бөөйн, дыка-ла хомудаачыг болгузаар. Черле ынчаш хөрөөжен ойнакчыларның чамдыктарының оюнуне интегей салып, шыпаалыг ойнаарынга өөредип, дузалажыры чүвениг. Чамдык ойнакчыларга ачимнын командадан белүүн бодаашкы салдарлыг, эскелери чүүле ойнаарынга дужуулгазы база салдарлыг. Бо таварылгага «Шынның» авыын бижиччиги «Алдандургун» деп роман бижир дээш карандаш сегирип алганы-биле дамай-дыр. Эртиең бир солууда бижиччи: «...бо кино дашпыыже үмер.» — деп чугаалай бергеш, Оларттыкын ашкаш эдээп, кежин үлүшүнге дээр ийикпе. Ооба бистиң республика чүүлгак, чыларының сагыш-сеткилия хандырылгар ирги бе де. Шапкылашкын аъттыг кижилер, байларның, ядыыларның идик-хевин аткыязывыскыылар Кара-Дагның хевирик биле бөөр, утка-шынар талазы-биле дел сетпин ораарын бо. Бир эвес бо кинону «Киргизфильм» студиязы тырттырар дээш болза, бидээрээр мен, олар «Алдандургунну» ылап шыпаалар. Амыдыралывыс, аас-сөөгүүс дыка-ыыжыр дээр чангыс бөлгай. Ам канчаар, «Курутаан чурупнак дээрө» дижир ийин бис бе. Кинострудиялар онза деп турар шаавыс бар эвес.

Бо материалның телевизиң чурттаага-социал банкы. зының № 142050 атар санынче киирерин диледим.

Маадыр-оол ХОВАЛЫГ.

Ак-Довурак хөөрөй.

Телевидение

АПРЕЛЬ 6

БИРГИ ПРОГРАММА МОСКВАДАН

6.30 120 минута. 8.35 Мультфильм. 8.45 «Алдын шайба» клубтуң шанналы дээш. 9.30 «Кижи болгаш хөөнүү». Эрге-хоойлу видеоканалы. 10.45 «...16 харга чедир болгаш оон улуг назы». 11.30 «Чүртта, Чер!». Экология программазы. 12.30—13.00 «Ye». 15.45 Үругларга фильм. «Дошта бора-көкпеш». 16.45 Алдын сайгылгаан. 17.15 «Чус-чус ыядарның ханызындан». Кыргыстарның кошкун чаңчылдарының дугайында. 17.50 ССРЭ-ниң улустуң артизи Е. Н. Гоголева орус болгаш совет авторларның шудуктерин, чогаалдарын номчуур. 18.30 «Ye». 19.00 Дешилге. Информация. Реклама. 19.30 А. Оннегер. Концерт. 19.40 В. И. Ленинниң төрүттүнгенинден бээр 120 чыл болганынга. Хой үезинде үран-чечен телефильм. «В. И. Ленинниң чүредиинге шприхтер». 1-ги фильм. 21.00 «Ye». 21.30 Коллаж (реклама, чарлаллар, информация) 21.45 «Көрүүшкүн». 23.45 «Ол болган... болгай...». 23.35—23.50 Медитация.

ИЙИГИ ПРОГРАММА МОСКВАДАН

8.00 Эрлемги гимнастика. 8.15 Эртем-тайылбырлыг фильм. 8.45 9.35 Бистиң долгандыр турар чүрүлел. 2 класс. Сэнэ-биле найыралдажыксан тур мен. 9.05 Алдын дыл. 1-ги чылы. 9.55 Эртем-тайылбырлыг фильм. 10.05 Аңгы дыл. 2-ги чылы. 10.35; 11.35 География. 6 класс. Биосфера. 11.05 «ТелеЭКО». Журнал. 12.10 Барбара Гужиньская ойнаар (скрипка). (Польша ТВ-зи). 12.50 Бут бөмбүү. ССРЭ чемпионады. 13.40 «Бис-биле кады, бис ышкаш, бистен дээре кыл». ГДР-ден дамчыдылга. 14.40—15.50 «Баштайгы өөрүшкүлер». Уран-чечен фильм. 3-ку сериязы. 18.30 «Ye».

КЫЗЫЛДАН

19.00 Үругларга фильм. 19.10 Медээлер. 19.15 Медээлер. 19.20 «Овур-хевир» деп видеоканал. Сибирьниң национал театрларының фестивалы. 20.10 Чарлаллар

МОСКВАДАН

20.15 «Тамчыктыг чүүнар, чаштар!». 20.30 ССРЭ-нин Дээди Совединиң сессиязында. 21.15 «Алдаргаванар». «Тудугжу» кооператив болгаш оон даргазы В. И. Тумаков дугайында телефильм. 21.50 Коллаж (реклама, чарлаллар, информация). 21.55 «Бүгүде, ажыл». Уран-чечен фильм. 1-2 сериялары. (Грузия). 00.15—00.50 «Катай турчустуттурушкун».

ҮШКҮ ПРОГРАММА МОСКВАДАН

19.00 «Сайгылгаашкын». Сергей биле Николай Радченкилер. 19.20 «Монополия». Бичии будурулелерниң хөгжүп сайгыраарының дугайында. 19.50 Ф. Шопен — Концерт. 20.00 Бүтүдегө спорт. 20.15—20.30 «Тамчыктыг удунар, чаштар!».

КИНО

АПРЕЛЬ 6-ДА

«НАЙЫРАЛ»: «Ынай Раджан» (Индия, 2 сериялыг) 10.00, 13.00, 16.00, 18.30, **көрүүде залыпта:** «Ондактыг хөлелиишкин» 9.30, 11.30, 13.30, 15.30, 17.30, 19.30 шактарда.

«ПИОНЕР»: «Коргудуушкуннар» 9.00, «Хоюүку» (2 сериялыг) 10.20, 13.00, «Мегге дангыраа» (2 сериялыг) 15.40, 20.10, «Бачыттыг доллар» 18.20 шактарда.

«КАА-ХЕМ»: «Сервант делгерезин!» 14.20, «Ак сеек» 15.50, 17.40, 19.30 (уэаткан) шактарда.

«ВОСТОК»: «Угаан-бодал дуганы» (2 сериялыг) 14.30, 17.00, 19.20 шактарда.

«БНИСЕЙ»: «Бедик хан» 17.10, 19.00 (уэаткан) шактарда.

667000, Кызыл хөөрай, Красноармейская, 100

Редактор

Т. Ф. ЧАДАМБА

ТЕЛЕФОННАРЫ: ◆ редактор — 3-43-34; ◆ оралакчылары — 3-33-91; 3-34-17; ◆ приемная — 3-34-26; ◆ харыысалгалыг секретарь — 3-34-92; ◆ оралакчылары — 3-45-93. Кидистер: ◆ партийзи амыдырал — 3-36-82; 3-36-25; идеология — 3-34-57; ◆ совет туругуг — 3-34-59; 3-41-59; культура — 3-39-15; ◆ информация — 3-41-16; ◆ чагаа кидиин — 3-39-03; 3-34-39; ◆ очулга — 3-34-03; корректорлар — 3-37-11; ◆ үшүүтүүлер — 2-27-41; ◆ солун келбейн баргаза — 2-32-75; ◆ бухгалтерия — 3-43-41.

Чылда 300 катап тнер

Хемчээли 2 парлалга

Тиражы 29000 ооп.

Индекс 51741

Тыва АССР-ниң Ном үндүрер чер. полиграфия болгаш ном садыының херектериниң талазы-биле күрүне комитединиң типографиязы. Кызыл. Щетинкин болгаш Кравченко кудумчузу, бажың № 1.

Чагыс № 208 ТС — 00593

Бүгү чурттарның пролетарийлери, каттыжыңар!

ШЫН

СЭКП Тыва обкомунуң, Тыва АССР-ниң Дээди Совединиң болгаш Министрлер Чөвүлелиниң органы

1990 чыл
апрель
7
суббота
№ 81 (14281)
1925 тыдан үнедезилеттингеи
Өртээ 3 чаа.

Бурунгаар хөгжүлдениң тодарадыкчызы

Тыва АССР-ниң 2005 чылга чедир социал-экономиктиг хөгжүлдезиниң талазы-биле эртем-практиктиг чөвүлел хурал бодунуң ажылын дүүн доозкан

Дүүн Кызылга Тыва АССР-ниң экономиктиг болгаш социал хөгжүлдезиниң айтырыгларының талазы-биле эртем-практиктиг чөвүлел хурал доозулган. Ийиги хүнде илеткелдер талазы-биле дыңнадыглар болгаш санал-оналдар уламчылаан.

Адаа республиканың 2005 чылга чедир социал-экономиктиг хөгжүлдезиниң кол угланышкынының талазы-биле Сүмелерин хүлээп алган.

СЭКП Тыва обкомунуң бирги секретары Г. Ч. Ширшин түңнел сөс чугаалаан.

Бо номерде чөвүлел хуралдың материалдарының допчуларын парладывыс.

Сибирьниң даг-тывыш өмүлелеринең хөгжүлдези болгаш оларның минерал-чиг ээ баазаларын дүтайында илеткелиг ССРЭ-ниң ЭА-зының Сибирь салбырының геология база төсбинга институдунуң кылдыс эргелекчизи, Э. Г. Дистанов Тываның казар байлаан шинчилеериниң Москвадың, Ленинградтың, Новосибирскиниң, Томскиниң, Красноярскиниң эртемденнериниң, геологтарының салыышкының демдеглевишаан, амгы үеде республиканың девискээринде кайда-кайда кадыг-кандыг казар байлактарның барын хуралдың кыжикчилеринге дыңнаткан. Сөөлгү үеде алдын тывыжының талазы-биле ажылдар эллээн чоруп турарын илеткелчи дыңнаткан. Шынчалза-даа транспорт хөгжүлдезинден казар байлактарны ажыглаары, боллааырадыры берге.

Республикада геологи-шинчилеел ажылдарның кол-бол угланышкынарының дугайын Э. Г. Дистанов тода чугаалаан. Улус Танеетиң казар байлаан тып ажыглаар талазы-биле улус өвее бүдүүлгени ам ажыдып болтуруун ажалын ол сүмелеп. Чөөнүң үеде геология талазы-биле арыг бүдүүлгелерни ажыдары чугула боор дээш, эртемден айытkан.

Республика даг-дүгүнүң, танталдың, кобальтының, флюориттиң, хөмүр-даштың болгаш өске-даа байлактарның курлавырының талазы-биле шинчилеел ажылдарын ССРЭ-ниң ЭА-зының Сибирь салбырының геология база төсбинга институдунуң кылдыс эргелекчизи, Э. Г. Дистанов Тываның казар байлаан шинчилеериниң Москвадың, Ленинградтың, Новосибирскиниң, Томскиниң, Красноярскиниң эртемденнериниң, геологтарының салыышкының демдеглевишаан, амгы үеде республиканың девискээринде кайда-кайда кадыг-кандыг казар байлактарның курлавырын тодарадыр, алдынның кайда-кайда кайы хире хөмүлгелиг барын шинчилеер дээш, ажыл-ла хой.

ССРЭ-ниң ЭА-зың Сибирь салбырының үлетпүр будүүлгелериниң экономиказының болгаш оны организастаазының институдунуң директорунуң оралакчызы экономиктиг хөгжүлдезиниң кандидады **В. Е. Селиверстов** Сибирь девискээринде будүүлгелериниң кырыгламыг ажылдан турарының чылдагаанының чамдык айтырыгларына доктаагаан. Моон мурнунда планнар түүге күүсеттинмейн турганың дең айтырыгны сагыган. түүге дээрге планга будүүлгелериниң ажылдан турар байдалын ишчемейге албаан, оларны Землеледиң өске девискээрлеринде будүүлгелериниң ажылдап турар байдалынга деңнеп каапкаш, оон кайы Сибирьде будүүлгелерни колдуудуп, чөөнүң түүлө хөгжүлдезиниң барааннарын будүүлгелер эвес, а будүүлгениң чепсек-херекселдерин будүүлгелер база чиг ээ тывар будүүлгелер кылдыр спецразнастаазы дээш харыылаан. Чүүлүү Европа талазында будүүлгелерни чиг этти чиик өртек-биле садыг ап, оон төнүү продукциниң будүүлгелерни, хөгжүлдезиниң-ге аар өртек-биле садыг, оруулгаларны ап турар Сибирь девискээринде будүүлгелерни төнүү продукт, чугула хөгжүлдезиниң бараанларын будүүлгеринче уламдыраар үе келген. Өртек доктаадырының механизмин сайгарыптай, эвес болганындан Сибирь девискээринде будүүлгелериниң карылгалыг чоруу «чайгаар болдунар» хирелиг деп илеткелчи чугаалаан. Сибирьниң кадыг-берге бойдузунуң байдалынга өртектер тургузары бир янзы болур үүгүрт. Министерстволарның, ведомстволарның төп органнары биске күүнге чагыыр «дергиледиңе». Бистиң оруулгаларывысты хураап алырының аргаларын дилеп турар дээш, ол демдеглээш, күүнге чагыыдан ангыда түс чер чагыы база турар үүгүрт, биске база ажылдаар, амыдыраар хереңги херек болгай дээш чугаалаан. А оруулганы улам сайгыраарынга ажыглаарының дээштинин ол демдеглээн.

Сибирь девискээринде областар, республикаларга чаңгыс ала экономиктиг демнежилгени тургузар үели келген, түүге дээрге бистиң ажылдап, чурттап турар байдалывыс дээш, регионнарга, область бүрүзү төп органнарының шын эвес чамдык сайыныышкыларына удур хемчегелерни ап ыыдаваа: деп чугаалаан. Сибирьде автономиктер республикалар. областар, крайлар девискээр ажыл-биле экономиктиг демнежилгени тургузуп, күштүг социал-экономиктиг демелге кадырлар хөрек деп бодалын чугаалаанының төнүүзүнге ол дыңнаткан.

Тыва АССР-ниң Министрлер Чөвүлелиниң Даргазының орлакчызы, Күрүлан даргазы **Д. С. Монгуш** республиканың улус ажыл-агыйының адыраарыкка киитиилел будүүлгезиниң ажылтының бедидеер талазы-биле хемчегер дугайында илеткелчилеп кылган.

Мурнуку планнарга бодаарга, XIII бең чыл планы дыка тода болгаш ханы кылдыныл турарын ол чугаалаан. Оон бир ачызы болза сөөлгү ийи чылда социал болгаш экономиктиг хөгжүлдениң айтырыгларын тодаткан эртем-практиктиг ийи чөвүлел хурал болуп эртээн. Шынчалза-даа эът болгаш эттеп кылган продуктуларны бир кижиге садарының нормазын 2 килограмдан кудулатпас деп шинтпирдээн бис. Чоокку үеде сметананы, хоюг сүттү (сливканы) садарын арбыдадыр. Болбаазырадыр база магазиннерге кирер эттп таарыштыр хуваар апаар.

Арага аймаан садарыгга хамаарыштыр айтырыгга В. А. ПАРУНИННИҢ харыызы мындыр:

— Араганың үзүктели бөзрин болдурбазы-биле Садыг министерстводуң база Роспотребсоюзка айтыышкынны берген бис. Чоокку айларда ындыг айтырыг турбас апаар. Ынчангаш Советтиң даргазынның удуртулганы чоруттуушаан, депутаттар-биле ажылдыы холга алыр. Башты-балгат үлелгезиниң айтырыы чоорту меңээ келир. Моон мурнунда хооркүүскомның шинтпирии боду хүлээп албышаан, боду күүсеттинишаан, боду контрольдавышаан турган болза, ам шинтпирии Совет хүлээп алырга, оон күүселдезин күүскомның хандырар. Бот-башкарылганың чамдык хевирлери ам-даа сайзырангайкыыр апаар. Ынчаарга бажың-балгат айтырыының талазы-биле кайы дарганың эжиниң чөнүрлаарын чон ам-даа билбейн турар-дыр. Оон-биле кадыг кижилерни меңээ киириер дең чалаарынче далашпайн тур мен. Чоокку үелерде ажыдың уг-шиин тыва берген, улус чонумну хүлээп ап эгелээр мен.

— Силерниң хооркүүскомның даргазы апарганыңарга кижилерниң хамаарылгазы кандыг боор-дур?

— Олариың кол нуруузу ам-даа байыр чедирип тур. Ынчалза-даа ийи-чангыс адааргаачал кижилер база бар боор-дур, ол дутайын чугаалавайн барбас аргам чок. Хооркүүскомның даргазының олудуиче адак соонда үш кижиң кордап артырыс — Данзын-оол, Никитин болгаш мен. Оон соонда Никитин Советтиң даргазы орус эш болганда, күүскомның даргазы тыва кижи болзуп дээш бодунуң кандидатурамны дүжүрүп каапты. Депутаттарның кол нуруузу мени дээш бадылап каапканда бегин дүжүп баарын сүмелеп турганнар-биле үргеп болдур шиин. Эдчок-ла боор чорду. Дүжүп бербээн мен.

— Ам хууда айтырыглар-же кириптээли. Төрүттүнген оран-чуртуңар кайы түкте чүвел, Мерген Кыргысович? Харыңар чежел, өг-бүлелиг, уруг-дарыглыг силер бе?

— 1962 чылда бо-ла районнуң Ийи-Тал суурга башкылар өг-бүлезинге төрүттүнген мен. Өөм иштп Вера Ховалыговна удавас Красноярскиниң эмчи институдун терапевт боп доозуп кээр. Оглувус Белек, 5 харлыг.

— Чамдык даргаларны көөрге, арын-бажың кезээде шыңгыырадып алган. Боттарын дириг бурганнар ышкап кылдыр ап чоруур боор чорду. Хоорай чагыргазының даргазы апаргаш, анаа бодүүн киип шынарыңарны чоорту оскуна бербес силер бе? Хууда сонуургалдарыңар чү?

— Мен ыңдыг апарырымга, чон ырааи мени дүжүр бадылап каапкаш киинээн. Дарга кижи чон-биле ээлдек эвилең болуп болза, оон ажылдаарынга-даа эптиг, чиик деп бодаар мен. Шыдырзалаарынга конгуг ынаж мен, бо же кириптээли. Төрүттүнген оран-чуртуңар кайы түкте чүвел, Мерген Кыргысович? Харыңар чежел, өг-бүлелиг, уруг-дарыглыг силер бе?

— 1962 чылда бо-ла районнуң Ийи-Тал суурга башкылар өг-бүлезинге төрүттүнген мен. Өөм иштп Вера Ховалыговна удавас Красноярскиниң эмчи институдун терапевт боп доозуп кээр. Оглувус Белек, 5 харлыг.

— Чамдык даргаларны көөрге, арын-бажың кезээде шыңгыырадып алган. Боттарын дириг бурганнар ышкап кылдыр ап чоруур боор чорду. Хоорай чагыргазының даргазы апаргаш, анаа бодүүн киип шынарыңарны чоорту оскуна бербес силер бе? Хууда сонуургалдарыңар чү?

— Мен ыңдыг апарырымга, чон ырааи мени дүжүр бадылап каапкаш киинээн. Дарга кижи чон-биле ээлдек эвилең болуп болза, оон ажылдаарынга-даа эптиг, чиик деп бодаар мен. Шыдырзалаарынга конгуг ынаж мен, бо талазы-биле бирги разрядтыг кижи болгай мен. Районнуң шыдыраа федерациязының даргазының оралакчызы болганымда, ол спортту сайзырангайжыдарынга үдүүмнү киириштирер мен. Литературага хандыкшылдыымны база демдеглеп каайн. «Шын» солунга мээң кысқа рассказтарым база парлаттынган чүве. Шүлүк бижинрин база оралдажып келдим.

— Ам катап ажыл-херектерже эглиилп. Тываның цемент заводунуң директорзыңга ажылдап турган болдуңар. Заводка ажылдаарынга белеткеңиң. Красноярскиниң цемзаводунга чыл ажыр стажировкалаалыңар. Удуртуп башкарар апаар хоорайыңарның быктында туттуңуп турар цемент заводунга хамаарылгаңар кандыгыл?

— Хоорай Совединиң сессиязы болуп турда. Мөсива. же чокар билет нарманымга турдук. Мени туттуна баар заводтуң удуртулгузу кылдыр 1 ай дургузунда өөредип чорудуп турганы ол. Мээң заводка хамаарылгам үстүнде фактылардан илдең апарган боор. Тываның цемент заводунуң ачызында бистиң Шагаан-Арыг хоорайывыста уруглар садиги, чуртталга бажыңнары туттунуп турарын чугаалап каайн. Ол-ла заводтуң акшазы-биле школа тудуу база агелээр. Хоорайның сайзыралыына заводтуң ачы-дузазы дыка улуг ышкажыл. Красноярскиниң цемент заводунуң удуртулгазы мени бир катап Жигулевск хоорайже бир ай дургузунда сургакчыладып чоруткан. Аиаа чүүү көрген деп мен? Цемент будүүлгезин Самарская Лука деп бойдус заповедингичин камгалалдыг девискээринде турускан чорду. Тываның асбестиниң аңаа четкенин база көрдүм. Асбест биле цемсотинии сугга хөөткаш, шифер кылып турганын база сонуургадым. Цемент будүүлгезиниң оларга хора чедирип туварының дугайын Жигулевск хоорайның чагыс-даа чурттакчызы меңээ хомудаваан эвеспе. Ынчангаш бүгү чүве заводту канчаар тударындан болгаш ажыглаарындан хамаарыжыр ышкажыл. Меңээ бүзүреп көрүнер, мен Төрээн чурттумга, төрел чонумга дайзын эвес-ле болгай мен, ынчангаш завод тудуунда багай чүве черле чок деп бодаар мен.

— Хоорайда бажың айтырыы нарын болгай. Силерниң дарга апаргаш, оран-сөвазыраан чонга дарый үлеп бераттер бажыңнарыңар чок...

— Мен бодаарымга, колла чүве бажыңнарның барчогунда эвес, а бажың-балгат үлелгезин чөптүт ажыл-чарлыг чорударында ийин, Оон аңгыда ышкаш-меңээ аргабиле бажын ап турар кижилер-биле шынгыы турар херек. Чаңгыс-ла чижектеп кинрейн. Эмнелге улуг-ла аныяк спецыалист чүве дээш Мижит дел кижиге үш өрээл бажың бериикен. Ол Мижит дээрэн кырган ава-иелиг мен дел шынзылга бижик эккелген болган. Оң мегенң райкүүсөм даргазы Бадарчы Седей тутkан. Чүл дээргеМижиттиң ада-иезин Торгалыг суурда ам-даа кай-кадыг ажылдаш чорун турар болган. Бо шыкаш аргалар ажыглаар чоруктарны болдурбас болзувусса, шынала оран-савазыраан кижилериниң саны амгыыдан эвээш турар апаар. Хоорайда хостальш турар бажыңнарны база шынгыы учетка алыр бис. Оон аңгыла хоорай чүрттакчыларындан мыңдыг дилээм бар. Чаа Шагаан-Арыг хоорайны туттуруп алдыывыс, база бир мыңдыг хоорайны биске ким дээ тудуп бербес. Мегенң чүрттап орар бажыңларывыска кампыт

— Дагдыныл алган берге ажылыңарга харыысалгалыг болуп, чонумаарга телептиг бараан бодурумаарны номчуларывыг өөрүшээринден күзедим, Мерген Кыргысович.

ССРЭ Президентизиниң АКШ-че аян-чоруунуң дугайында

ССРЭ-ниң Президентизи М. С. Горбачевтуң АКШ-че аян-чоруу бо чылдың май 30-дең июнь 3-не чедир болур деп дугуржулга чедип алдынган.

ССРЭ-НИҢ ДЭЭДИ СОВЕДИНИҢ КАМГАЛАЛ БОЛГАШ КҮРҮНЕНИҢ АЙЫЫЛ ЧОК ЧОРУК АЙТЫРЫГЛАРЫНЫҢ ТАЛАЗЫ-БИЛЕ КОМИТЕДИНДЕ

ССРЭ-ниң Дээди Совединиң Камгалал болгаш Күрүнениң айыыл чок чорук айтырыгларының талазы-биле комитединиң ажыл планынга дүүштүр ол комитеттиң хуралы В. Л. Лапшинниң даргалааны-биле апрель 5-те Москвага болган. Совет Эвилелинге удур капиталистиг күрүнелериңиң тускай албан черлериниң ажыл-чорудулгазының дугайында дыңнадыгларыны хаалгыг байдалга чугаалажып кергеи. Бо темага хамаарышкылыг 56 хуу, түүйбу бүдүүлгелериниң 68, диилг материалдары боор будүүлгелериниң 76, аъш-чем үлетпүрүнүң 50-70 хуузун ажыглаан бис. Бо мындыг таварыларга од талазы-биле чаа будүүлгелерни түдүп, ажыглаалга киирген херээ бар бе?

Бистиң республикаңның үлетпүр продукциязының 40 хуузун эвилел болгаш эвилел-республика чагырга-лыг будүүлгелер берип турар, ол хирее республика олардан хоойлу өзүгаар алза чогуур оруглганы бюджетче киирип албайн турар. Мындыг чүүлдү болдурбазы-биле республиканың иштики экономиктиг механизмин тургузарын чугулаашкын керген. Бо темага хамаарышкылыг 50-70 хуузун өзер ужурдут.

Мурнуку чылдарда республиканың сан-хөө курлавырларын база хереглелдерин административтиг шугум-биле шиитпирлеп, доктаадың турганың Д. С. Монгуш айытkан. Ол үеде өртеелдиң түс чер органнары болгаш күш-ажыыны коллективтер будүүлгениң улуг оруглалыг хөзүлдерин шиңгедип алырына сонуургал чок, ол ышкаш чиг эт курлавырларың камнаарын бодавайн турган, түүге дээрге оларга улуг-ла орулга киирбеин турган.

Совет эрге-чагырганың чылдарында республиканың улус ажыл-агыйының хөгжүлдүнүн Д. С. Монгуш үш үе-чадага хуваап турар.

1945—1960 чылдарда социал ажырыкчы материал-техниктиг баазазы тургустунган. А 1961—1980 чылдарда ийи улуг комбинат ажыглалга киирген. Үшкү үе-чадага чаачаа будүүлгелер — машина тудуунуң заводу, тудуг материалдарының база аъшчем үлетпүрүнүң будүүлгелери болгаш өскелер-даа ажылдап эгелээн.

Бистиң үлетпүрүвүс Кызылда, Ак-Довуракта болгаш Хову-Аксында мөөннеттингеи. Ол харын бир талазында эптиг, эң ылангыя транспортка таарымчалыг, ынчалза-даа районнарда үлетпүр будүүлгелери хөгжүвейн турар. Кайы-бир будүүлгени каяа ажыдарда, хамык түүлүү шүптүзүүн хынамчалыг бодап көөр херек дээрзин илеткелчи айытkан. База бир мындыг түүлүү барымдаалзар херек, түүл дээрге бисте ажылдап турар будүүлгелериниң күүзүүн дотуу ажыглавайн турар бис. 1989 чылда чыып эптээр демир-бетон ыылгыларының күүзүүн 56 хуу, түүйбу будүүлгелериниң 68, диилг материалдары боор будүүлгелериниң 76, аъш-чем үлетпүрүнүң 50-70 хуузун ажыглаан бис. Бо мындыг таварыларга од талазы-биле чаа будүүлгелерни түдүп, ажыглаалга киирген херээ бар бе?

Бистиң республикаңның үлетпүр продукциязының 40 хуузун эвилел болгаш эвилел-республика чагырга-лыг будүүлгелер берип турар, ол хирее республика олардан хоойлу өзүгаар алза чогуур оруглганы бюджетче киирип албайн турар. Мындыг чүүлдү болдурбазы-биле республиканың иштики экономиктиг механизмин тургузарын чугулаашкын керген. Бо темага хамаарышкылыг 50-70 хуузун өзер ужурдут.

Мурнуку чылдарда республиканың сан-хөө курлавырларын база хереглелдерин административтиг шугум-биле шиитпирлеп, доктаадың турганың Д. С. Монгуш айытkан. Ол үеде өртеелдиң түс чер органнары болгаш күш-ажыыны коллективтер будүүлгениң улуг оруглалыг хөзүлдерин шиңгедип алырына сонуургал чок, ол ышкаш чиг эт курлавырларың камнаарын бодавайн турган, түүге дээрге оларга улуг-ла орулга киирбеин турган.

Совет эрге-чагырганың чылдарында республиканың улус ажыл-агыйының хөгжүлдүнүн Д. С. Монгуш үш үе-чадага хуваап турар.

1945—1960 чылдарда социал ажырыкчы материал-техниктиг баазазы тургустунган. А 1961—1980 чылдарда ийи улуг комбинат ажыглалга киирген. Үшкү үе-чадага чаачаа будүүлгелер — машина тудуунуң заводу, тудуг материалдарының база аъшчем үлетпүрүнүң будүүлгелери болгаш өскелер-даа ажылдап эгелээн.

Бистиң үлетпүрүвүс Кызылда, Ак-Довуракта болгаш Хову-Аксында мөөннеттингеи. Ол харын бир талазында эптиг, эң ылангыя транспортка таарымчалыг, ынчалза-даа районнарда үлетпүр будүүлгелери хөгжүвейн турар. Кайы-бир будүүлгени каяа ажыдарда, хамык түүлүү шүптүзүүн хынамчалыг бодап көөр херек дээрзин илеткелчи айытkан. База бир мындыг түүлүү барымдаалзар херек, түүл дээрге бисте ажылдап турар будүүлгелериниң күүзүүн дотуу ажыглавайн турар бис. 1989 чылда чыып эптээр демир-бетон ыылгыларының

(Төнүзү 2-ги арыыда).

СЭТА-ның корреспондентизиңге А. Н. Яковлевтиң харыызы

Айтырыг. Литваның Дээди Совединиң чамдык депутаттары Силерге чораан, ол дээрге Литва-биле чугаалажыышкынарыны ыыпкын болдуруунуң эгезин-дир деп медеглелдиг Литвачың массалыг информациязының черсекгерии кылып турар апарган. Маңаа хөлбаштыр чүнү чугаалап болур силер?

Харыы. Кайы-бир беседачы кижи бүрүү бодукпа аныытыг ыыдыыр тайылбырлаар чорук политиктиг практикага ховар эвес таварышкылаар.

Литва депутаттарының конгчуг-ла дилээнин ёзугаар ындыг ужуражылга болган чүве. Ол депутаттар оларны хөөм-даа төлөөледиң чорутпаанын болгаш хууда ёзу-биле келгенин чугаалаашкын, ужуражылга «албан ёзугу өөрү» шинчилиг боорун демдеглээнивер. Шын чүве болза беседалыг ийи талаадан ажыт-чажыт чок байдалга эрткени болур.

Боттуг болгаш харыысалгалыг коруушкун ССРЭ-ниң үүрэ депутаттарының Съездизиниң шиитпирлериниде, ССРЭ-ниң Президентизи М. С. Горбачевтуң Литва ССР-ниң Дээди Совединиге болгаш литва улуска ыыйгырларында шуут тодаргай илереттингеи дээрэн литва хөй-ынытының төлөөлекчилеринге чугаалаттынган.

Амгы үеде ССРЭ-ниң Дээди Соведи Совет Эвилелиниң Конституциязында көрдүгениң ёзугаар эвилелдешкеи республиканың ССРЭ-деи үнүп чоруурулу-биле холбашкан айтырыгларны шиитпирлээринің чүрүмүнүн дугайында Хоойлуну хүлээп алган. Эвилел керээзинің айтырыгларын чугаалажып көрүп, экономиктиг болгаш политиктиг таладарга республиканың бот-тускайлаң чорууп доктаадын тургузар талазы-биле хемчегларни ап чорудуп турар. Ынчангаш Литваның девискээринде Совет Армияга удур кылып турар ялы-бүрү медеглелдер болгаш хөделиишкиннер бети дээрге-ле мөзүг-шынар чок чоруу-тур дээрэн беседа үезинде демдеглеттинген, чүге дээрге бөттарының албан-ёзугаарын нүүседип, чүрттүн камгалалының чугула сорулгаларын шиитпирлеп турар кижилерге удурлаттан түүлдер-дир.

Беседа дооступ турда, литва депутаттар чугаанын «хууда байдалдыг боорум» база катап демдеглээш, турустунуп келген байдалдан үшкүнүп алыры-биле кандыг ялыныр хемчегларни ап болурун бодап көөр дээш күзелин илереткеннер.

ЧҮГЕ КАТАП ТАЛОННАЙ БЕРГЕНИЛ?

Марттың сөөлгү хүннеринде Кызылдың аъш-чем магазиннериниң делгирлеринден ак-саржаг читкен. Редакцияларже, хооркүүскомче улус телефонзаап түрүп берген. Оон аңгыда чигирни, шайны, ээттп, харын мырыңай арага аймаан бир кижиге онаалтыр садарының нормазын безин кызырар деп чугаа тараан. Маңаа хөлбаштыр бистиң корреспондентивис Тыва АССР-ниң Министрлер Чөвүлелиниң Даргазының оралакчызы В. А. ПАРУНИНДЕН чамдык айтырыгларны сонуургаан. Оон ташылбырын адаанда парладывыс:

— Хереңтиң ужуру чүл дээрге, шинээ-ла, эртиен средада республиканың Министрлер Чөвүлелиниң Президиумунуң хуралынга аксаржагны хөтүр садарын соксатkаш, айда-ла бир кижиге 300 граммны талоннап бооринің дугайында шинтпирии хүлээп алган. Ол дээрге аргажоктуң кырындан түр хемчег-дир. Амгы үеде республикада сүт будүүлгези хереглелдеп эвээш. Ынчангаш РСФСР-ниң курлавыр фондузунга немей чылдыыа биске 850 тонна саржагны үндүрүп берип турар. Бо чылын ол саржагны ийиги кварталда ап эгелээр бис. Эртиен чылдан база элээн курлавыр арткан турган. Ынчангаш берген курлавыр келгиже, амдыызында ажырбас боор деп бодаан бис. Ынчалза-даа январьда чоонуң саржаг садыл алыры дыка ковүдээн, февральда оон-даа дам барган. Марттың бирги чартыында байдал ол-ла хевээр болган. Хоорайның алыс-чем магазиннери хүнде 1-1,2 тоннаны садыл турган болза, оны 2 тонна, харын оон-даа ковүдээн. Саян артындан келген улус хөй саржагны садып алганы база бар. Чоокта чаа Кызылга фестиваль база эртиен болгай.

Саржагны талон-биле садарын соксадырын күзүп көөр бис. Чайын солун наапчар дээрге, туристер, аржаанан база шөлөөлер, хөй улус көөр апаар болгай. Июнь айдан эгелеп, бир кижиге онаалтыр 500 граммны сада бээр чадавас бис. Саржагны хостут садарының дугайында амдыызында чугаалаары эрте.

А чигирни, шайны база ээттен кылган продуктуларны садарының нормаларын кызырар апаар дээр дугайында тараан чугаа маңдыт даа үндезин чок. Бо продуктулар-биле чөөнү норма ёзугаар хандырар талазы-биле Садыг министерстводу, Роспотребсоюз-даа четнир күралаырлыг.

В. А. Парунининң тайылбырын Тыва АССР-ниң Министрлер Чөвүлелиниң Даргазының бирги оралакчызы А. А. МЕЛЬНИКОВ мынчаар немээн:

— Аъш-чем хандырылгазының талазы-биле тыптып келген чүдээлиниң бир үндезини болза бо кыжын маадың нинти байдалы чамдык районнарга арай берге боол турары-биле база хөлбаштаан. Сүт саалдазы эвээжээн. Маадың немелде деңзизи кудулаан. Ынчалза-даа эът болгаш эттеп кылган продуктуларны бир кижиге садарының нормазын 2 килограмдан кудулатпас деп шинтпирдээн бис. Чоокку үеде сметананы, хоюг сүттү (сливканы) садарын арбыдадыр. Болбаазырадыр база магазиннерге кирер эттп таарыштыр хуваар апаар.

Арага аймаан садарыгга хамаарыштыр айтырыгга В. А. ПАРУНИННИҢ харыызы мындыр:

— Араганың үзүктели бөзрин болдурбазы-биле Садыг министерстводуң база Роспотребсоюзка айтыышкынны берген бис. Чоокку айларда ындыг айтырыг турбас апаар. Ынчангаш Советтиң даргазының нинти удуртулганы чоруттуушаан, депутаттар-биле ажылдыы холга алыр. Башты-балгат үлелгезиниң айтырыы чоорту меңээ келир. Моон мурнунда хооркүүскомның шинтпирии боду хүлээп албышаан, боду күүсеттинишаан, боду контрольдавышаан турган болза, ам шинтпирии Совет хүлээп алырга, оон күүселдезин күүскомның хандырар. Бот-башкарылганың чамдык хевирлери ам-даа сайзырангайкыыр апаар. Ынчаарга бажың-балгат айтырыының талазы-биле кайы дарганың эжиниң чөнүрлаарын чон ам-даа билбейн турар-дыр. Оон-биле кадыг кижилерни меңээ киириер дең чалаарынче далашпайн тур мен. Чоокку үелерде ажыдың уг-шиин тыва берген, улус чонумну хүлээп ап эгелээр мен.

— Силерниң хооркүүскомның даргазы апарганыңарга кижилерниң хамаарылгазы кандыг боор-дур?

— Олариың кол нуруузу ам-даа байыр чедирип тур. Ынчалза-даа ийи-чангыс адааргаачал кижилер база бар боор-дур, ол дутайын чугаалавайн барбас аргам чок. Хооркүүскомның даргазының олудуиче адак соонда үш кижиң кордап артырыс — Данзын-оол, Никитин болгаш мен. Оон соонда Никитин Советтиң даргазы орус эш болганда, күүскомның даргазы тыва кижи болзуп дээш бодунуң кандидатурамны дүжүрүп каапты. Депутаттарның кол нуруузу мени дээш бадылап каапкаш киинээн. Дарга кижи чон-биле ээлдек эвилең болуп болза, оон ажылдаарынга-даа эптиг, чиик деп бодаар мен. Шыдырзалаарынга конгуг ынаж мен, бо же кириптээли. Төрүттүнген оран-чуртуңар кайы түкте чүвел, Мерген Кыргысович? Харыңар чежел, өг-бүлелиг, уруг-дарыглыг силер бе?

— 1962 чылда бо-ла районнуң Ийи-Тал суурга башкылар өг-бүлезинге төрүттүнген мен. Өөм иштп Вера Ховалыговна удавас Красноярскиниң эмчи институдун терапевт боп доозуп кээр. Оглувус Белек, 5 харлыг.

— Чамдык даргаларны көөрге, арын-бажың кезээде шыңгыырадып алган. Боттарын дириг бурганнар ышкап кылдыр ап чоруур боор чорду. Хоорай чагыргазының даргазы апаргаш, анаа бодүүн киип шынарыңарны чоорту оскуна бербес силер бе? Хууда сонуургалдарыңар чү?

— Мен ыңдыг апарырымга, чон ырааи мени дүжүр

Бурунгаар хөгжүлдениң тодарадыкчызы

(Төнүзү. Эгези 1-ги арыда).

Амгы үеде килдис хөмүр-шиглэр эдаарыңга таа-лыглэр белеткээриниң ба-ңа-ңаттуу үе артылга-а-рын ажылдар талы-биле-ңандыг ажылдарны чөрүүп-туурарын чугаалаан. Оон соонда килдистиң ажылында-да тиварлыг түрлэ бүдүү-лерге ол тода доктаамал. Эң ылангыя бааза ажыок батай. Чамдык лабораториялары дерип ылып алгаш, сөңү биилдилиг ажыглаар ар-га-ан. Улуг-улуг өөредил-ге черлериниң доозумчулары кээрге-даа, бааза багы-ңандан база чүрттэлга ба-зыңнары чедишпезинден оларны ажылга хүлээп ап шаа-лаа-йн турар. Сибирь салбырының талдиске ав-ша-хөреңгиин берзе-даа, чүрттэлга бажыңы тудар организация чок. Амгы үеде килдиске он ажыг мерге-жилээри спецификатор-ларын, ялзы-бүрүү институттарын, харын-даа университеттиң ажылдары эргежок чүгүлээ-дэңиң от тодарадыкчызы.

«Республиканың бүдүүмчү күштериниң улам ылай сайгылдырлыг байдалдарыңга бойдус ңамгалалы ышкы оңу эңиилдиринии хемчиглэри» дээ илетселиниге Тыва АССР-ниң Бойдус ңамгалалыңың талазы-биле күүмөзүнүң даргазы М. Е. Аңрамов ынаанып бүдүүкчү ажыл-чүрүдүлгэлэриниң талазы-биле оон бодалска үе-ңөүлгэлэриниң, бойдустуң бай-ганзылдыын ажылаап турар бүдүүлгэлэриниң оңу ңамга-лаар талазы-биле четпес ажылдар турөрүн, бойдус ңамгалалыңың талазы-биле ңоруулгаларын ажыглаар ажылдаа ңөшкөн шүүмүүлээн. Бойдустуң байлаа ңамгалыңдыг-де ышкылаар, оңу ңамгалаар талазы-биле комплекстиг ажылдарны чорудары негит-тээр ышкы дээш, илетселчи айтыкан. Бойдус камга-лалының талазы-биле республиканың план комитединиң болган министерстволарның, ведомстволарның киришгээри-биле турүүлэп турар. 1991—95 чылдарга база 2005 чылга чедир бой-дус ңамгалалыңың талазы-биле хемчегээр кордүүр «Экология-2005» дээш программа үзүмзе болеп болгай. Ук программаже эртемденнэрниң налбаа-биле киришкээр, оларның шинчилээ-дериниң түңнелдэрин, сүмелэрин бойдус ңамгалалының ажылынга ап-ыглаар. Тываның девилээриниге бүдүүлге черлэриң тударының мурунда экологтуг экспертизаның түңнелдэрин ног бөрүмзээ ыыглыр ңөөр. Бойдустуң ңамгалалыңың ажыглаар-ыңаа ышкы оңу эңиилдиринии хемчиглэри» дээш программаны бо чылын чүрүүлэ алыгаш илет-кээнин санаалдаан.

«Тыва АССР-ниң күш-ажылды күрүлэвүүрлэри турүүрлэриң болгаш оңу чо-ругдаалыг ажыглаарыңчыг хем-чиглэри» дээш илетселиниге Республиканың Министрлер Совединиң Даргазының ора-лакчызы К. А. Маспык-оол күүлээшкэ күүлэвүүр-лэриң дээштиг ажыглаарың-ның сорулгаларынга, ажы-лыг-ижиниң статусту ажылга белеткээриниң, оларны ажылга быңыглаарының айтырыглаашка, бо талазы-биле сонгуу чөде тыптып келген берелгелерге доктаанган.

Республиканың Күш-ажылга болгаш социал айтырыглар талазы-биле күүмөзүнүң даңгааның ойтаар алырга, 1990 чылдың январь 1-де республикага ажыл чок 6400 кижи турган. Бо хүннэрге чедир оларның 4200-ү ажылга тегер тут-туун. Амгы үеде 2006 кижи ойтаргаш ажыл ыглайн турөр. Оларның 77 хүүгү — 30 тар чедир кадыгыг ажылчылар. Барыын-Хемчик, Бай-Тайга, Чөөн-Хемчик ра-йонкарда ыңдыг кижилэ-ринiң саны хөй. Эрткен чылын школа дооскан ооллар, ыстарның 38 хүүгү ажылга-а ышкаш. Профессионал-техниктиг училищелерниң доозумчуларының ап хөөн болза, бай-лыг база оон-даа ажылдаа-ры болуп турар. «Тыва» «Сарыг ачыг-тээрилэр» Америка фирмазының чаңгыс үлүүлээн дыңнаашкын.

Кадыг-биле экономиканың харылзааларын тыныштыг олурарын, Румыния, Венгрия-биле кады ажылдажыгга чөрүүдүп болгаш чугаалаан. Бо чүгүлэ ажылга далашпас, шүүлүү чүвени бүгү талазы-биле өөрелиг ышкы дээп бодалын ол каттаган.

Республиканың Министрлер Чөвүлелиниң Даргазының орун-тыктыры В. П. Бөгбат ажылдың гигиеническиг нормативтериниң чүрүмүнүң айтырыгларының дугайында чугаалаан турда, сан-чыраалыларны адап, чүрттэлга түдүүнга, ол ылангыя кодээ ажылдаарыңга капитал салыышкыннарны ам-даа эвээш киирип турарын база ол айыткан. Мурнуку чылдарда киирген ышкы сыңыышкыннарны шуптузун шинчээдип ап шыдавайн турарывыс бо ажылга айтырыгларны улам чидиглендирип турар дээп демдеглээш, дараазында беш чылдың планнарын түрүзүүр турө, оны кичээнгейге алырын сүмелээн.

Тыва АССР-де улус өөредилгэниң ышкыларының айтырыктары — шак мынаар төлөвүр.

Партком болгаш кижизидилге ажылы

2. ЧИИК СЕТКИЛ-БИЛЕ ЧАРЛЫРГА БОЛУР БЕ?

«Тыва кабельт» комбинатының партком хүрээлеңинге сөөлгү уеде кемнигүүдел үнер алдынга бодунуң сайгарыы-биле чедип келгени ол. Чаагай-биле эвес деп чүве. Хүннүң аразында көрүп көөрү — бир кадрдат кемнигүүлер киргей. Үнүп тургаштары — бо чылдың эгезинден тура 37 кижи четкен.

Партия кежигүүдеринден ийи чаңгыс кижи чүс пайызы-биле үнүп турар. Ынаар де, талдыргын дилеп дорген коммунист бантаан партия эге организациязындан он беш кижи үшеги ооружгазының кандигдээ тыва-дак бербейн турар. Бо хире барык бир организация хире кижи харыүдаа адырлыг чоруткан. Коммунист болуру албан эвес деп турарларның саны хүннүң не немежин турарын партком билип турар. Партком кежигүн ёриндө бөгин бүзүрел чок чорук илереп келген.

Ол хире хөй улус чиик сеткил-биле партия биледин салып турда, орта чогуур үнелеп берип, түүлел үндүрер ужурлуг. Партиядан үнүп турарының чыдагаалыны ангы-ангы. Хей немүүт-түнүп турар үүрс өскө чөрлөрдө ынчалдыр дээш чүве чок, дыка-ла шилтен чугаалап орарга кактадым. Чүү болуп турарын номчуп тур сиген бе деп. мендең үдүр айтырыглар алдынгыдаа. Дачаларыңа ам-даа дап-чыгаан кербес сиген бе деп орар. Бир черге ажыл-ижилдээшкинниң эгезинде, өскө черге партиядан үнүүшкүнү бөгүнгө оттуруп турарга бээр бе? Шүүлгүлеп турган, боттарының кижини келип олуруг саналы-даа кежүбаан дивтеңнег болду.

Чүгле шүүлмүүлештинг биле чүү келип алыр бис. Бир эвес чээрби секретаның шүптүүр кижиг турушкун бе болза, чамдыдыр? Чаа сонгуткан секретарь Андрей Михайлович Сүүмов ам ган. чаарыңнаа айбың тыппайн олурупкан: съездиниң магазиен дээр. Анаа чедир парткомның организастыр бижыг чоруу. дайынчы арга-шинээ дээш ол хүндүлевес бе?

Идей-политиктиг кижизидилге ажылынга секретаньтаар бүрүүнү кербейн турар. Шүүлмүүлениң дең четкес-тер тургаш-даа болза, оны аарыг-дээр дээш күүсел кербес. Коммунистерниң хүүнге түүлүүнү дүгайынга кежигүнүң чаагай-биле ажыра-шыдаар-ын, ынчангаш шүүлмүүлелдиг ниитилеринге бирээзи деп оон түүлүүнга чүгле демделээн чүве. Чылдың чылче партиядың Устав. Программазы күүсеттирмейн келгеш, хамык дерек сандаран турда, партия ажылдакчыларының дилегелеринге, түүлелге харыы ачылдырын өстүрүп.. Өске бир партия турар чүве бил-ва ачы-дүүм чедирер күзел-дес мен. Чүгүм сеткилимдеп чүүлдүүр чедирер мен дээш чүгайлаар. Хамык чүүлүн үүрүүр ... Өске

ПАЙЫРАЛДЫҢ ИЗИ

Лопсон ТАПХАЕВ,
бурят чогаалчы.

Дорем сугнуп дүвүп ээлеп чыдар дашты
Эртиен чылдар хоюглайдыр чанып каапкан.
Дээрде шашкан бедик сынлар сүвүр бажын
Дембээредир дүшкен чаңнык сүртедиптер.

Калыр дагдан чүглуп баткан чалым-хая
Хадыда эртиен ус-шагины угаадыптар.
Сугда даштар, черде даштар ылгатпышмас, —
Чүрттелгениң шапкын агыы чүлгээнзиг боор.

Чергелешкен сүвүр даглар көргенимде,
Четтиниишкен эжим-өөрүм сактып кээр мен.
Эртиен ойнуг диргизиптер хувуглаан күш
Элеп читпес наймралдың буяны-дыр.

Орузундан Моңгуш КЕНИН-ЛОПСАН очулдурган.

БАЗА БИР ЧАС

Аңнаң торгу тонуи кеткеш,
Амыр-тынды содчуп келген
Частың айы чаңнап кээрге,
Сагыш-сеткил хөлээер
чүзүл?
Уяп чүрээм ханызынга
Шуурган, дүвү дойлур
чүзүл?
База бир час намдарымга
Балеттынмас истн базып,
Сагыжымны сеймаредыр
Частың үнүп келир чүзүл?

Айлаң күштүң эдер чүзүл?
Улуг-Хемниң баскылаштыр
Шуужүп баткан дошгары
дег,
Сагыш-сеткил хөлээер
чүзүл?
Уяп чүрээм ханызынга
Шуурган, дүвү дойлур
чүзүл?
База бир час намдарымга
Балеттынмас истн базып,
Сагыжымны сеймаредыр
Частың үнүп келир чүзүл?

Сарыг-оол КУУЛАР.

Ыры сагыш-сеткилди сергедир. «Ыры чокта чүрттелгем чок» деп ырлажып турар бис. Ыраажылар бистс база ардыын. Чоокта чаа Сибирьниң национал театрларының фестивалының доозулганына тараскаатканы каттышкан конвертке ырының болгаш таныжыы «Саян» ансамбли-ниң артистери база киришкен. Аңаа ук ансамбльдиң артизи Титов Санчат уяранчыг, дыннаксанчыг, тааланчыг чинге үнү-биле тыва улустуң «Кошкун арат» деп ырызын бадырыптарга, залга адыш часкаашкыны дингирген, катап ырлаарын көрүкчүлер дилеп турдулар. Ол дээрге аныяк ыраажының чогаадыкчы улуг чедишкинидир.

Ондар ОХЕМЧИКТИҢ
фотозу.

ҮШ ПАРОДИЯ

Бистин профессионал-даа бот-тывынгыр-даа артистерниң оюн-тоглаазында тыва пародия шуут чок боорлар. Коны-бир чалаң чогаадыкчыларывыстың шала хөөреткеш, ырының кыжырыгны ыяш чеди-хоюг чогаадыры ажыктарда бар четпестерни тогаларынга дузалаар болгаш.

Бүгү-эвилелдиң бот-тывынгыр уран чүүл көрүлдезинин 1983 чылдагы (Москвага) дерт тыва лауреаттың бирээзи (өөрүм Сат Манчакай, Моңгуш Дырышпан, Каадыр-оол Бегзи) болганындан аныяк артистер өттүнүп алыш дээш үш биче пародияны чогаадырын шенедим.

I. Василий Лебедев-Кумачының «Төрээн чурт дугайында» ырызының кожамыын ёзугаар:

Эргин четпес арга, хову, хеминг
Өскен-төрээн чуртум дег делгем
Экология эмин эртнир бууран
Өске ыңдыг чуртту билбес мен.

II. Тыва кожамыктарның алның ёзугаар.

Эмна эртнир челер кулуп
Эрзин, Тестиң доразазы.
Эмна эртнир аңы төнген
Эрзин, Тестиң ховулары.

III. Степан Сарыг-оолдуу-биле:

Шынна, шолде чашпан, чылгылары төнген.
Чыраа ыяжын кам чок кыргып хыдаан, дээн-дээн.
Чыгыы төргу хевин уштуп октаан.
Чыргап турар чоргаар бистиң Тыва, дээн-дээн.

Сандый БАДАА

667000, Кызыл хоорай, Красноармейская, 100

Редактор
В. Ф. ЧАДАМБА

БАШТАЙГЫ ЫНАКШЫЛЫМ

(Ангелина дугайында сактыышкын)

Тывалаар орус хакас, корей ниилер шаанда кыргын-ачам сугга кыжин-даа, чайын-даа болза чедип келир. Оруспар, хакастар ыяаарда Белдир-Кежиниге Арыг-Үзүүнге, Шагаан-Арыгга, Торгалыгга, Чаа-Хөл сугга волгудунда чүргеп чоргаар. Хакастарның Ак-Тулгузуң араттары шиңаа «татарлар» деп соора адап турганнар.

Канат оруспар, хакастар кыргын-ачам сугга келгенде Сайын-Хөө аймактың (азамның адазының адыл ол-соң школазы — «Кара Бөшкө») өөрүшкүүр аажок апаар, ол хирее оруспай албас. Тывалаар оон өнүктөри — Маңнылай (Василий) биле Ыйыттыр (Игорь).

Он алды хар ажып, он чеди чоокшулал чораап, чедүрүп, думчуум халыраал, алдын аарый бергеи мен. Комсомолдуң типографиязынга өртүүлеп ажылдап турган Бегзи дайым онпеш аңгааш, чоокаар ыяштың чаны келгеш, чайын чок адаарган. Ыяңгаш «Дүтержаазың база оңгеш аарый бергел-даыр» деп, төрелдерим дүвүреп эгелээш, Ыңчангаш ажык чидүре бергенимниң чылдагаанга херек ыяштыда оскө: Баржак тайгазынга аңгап чораашкаш, ол-чаъска таварыжып, сөөлбө алыскан мен.

Сүгдүр даайымның оглу Сумбаа акым иеки Арыг-Үзүүнде кижи эмнелгезинге эдертип келген. Мохова деп тывалаар хакас эмчи кыс аарыг кижилерни эвилен хүлээп ап, эмнеп, чонуун макталын ап, хүндүткелин эдилеп турарын оон мурнунда дыңнаан мен. Шынап-ла, тывалаары аажок, дендии чараш, чаптанчыг кыс болду. Арнында сеспилдерлиг, хоюг каракгаалыг, хүүлүмзүүрүүрге чаактарының сырлалаштары чаражы коңчуг кылдыр көстүп келир.

— Чүү дугайлыг чор силер, оолдар?

— Өкпем аарый бергенин канчап билир сен?

Чүү деп харыылаарын байлаң тыппайн барган мен, эмчи чүгле хүлүмзүрүп каглы Мени ол шиитиң шагла болдг. Адактың сөөлүзүнде маңча дии:

— Өпле аараан шинчи чок-тур. Ыңчалзажок шынаан аарааш-дыр сең, бо эмчиден чеди хонгуча ишкеш чедип кел. Чедүлүп читпес болза, оон бетинде келир сен.

Эмчи мыс ыяча дээш, эвчилеп хүлүмзүрүптерге, аңнам ишш, чүүлем шимирт дии.

Уш хонгаш ортнинде, чолдуг читпеи. Дерт хонгаазы ажыгже каган келдим. Ангелина эмчи бантай «градус» берди. Ону мендеп дедир алгаш, каактары хоюг апарган коруп тур, хүлүмзүрүүр-даа. Каактарының сан дерт кара пиибиктери ыяай-бөгр маңнажып турган шиинең. «Үжеп алды, сен... Аңнрбас» — дидир.

Оон сөөлүнде Ангелинаны көрүскеши Арыг-Үзүүге үрүлчу келир, оон-биле чоорту таныжып, чоокшулажы бергеи мен. Бир дыштаныр хүнде клубка «дириг-чүрүк» көрген бис. Оп кежээ аңаа танцы болган. Орус, хакас, тыва оолдар, ыыстар эмгежок. Оларның ортазында дертен хар чоокшулай бергеи трактористер база бар. Кежегелиг оолар Сумбаа даайым оларның ортазында таныпылап тур. Ангелинаның оруспан, тывалап ырлап билирин дыка-ла мага-даан мен. Оон танцылап турарын көөрүмге, кижи сагыжынга хартыганың кашпагайы кирер. (Хөй чылдар эрткенде, 1970 чылда февральда Ленинградка семинарга өөренип турган үемде «Жизель» деп кайгамчык солун балетти көрүп олурумда, хакас кызы Ангелина сагыжымга кирип келген)...

Бодумнуң ынаншаанымны илередип, бир катап Ангелинага чагаа бижээш, дараазында одурупларны немеп кагдым:

Калбак шыктыг Белдир-Кежин
Хайыралыг чүртүм
болаун,
Хавас кыска Ангелина
Хамым-биле тудуп болуур!
Чечек шыпкан Белдир-Кежин
Черим болуун, чүртүм
болуун.
Чечен уруг Ангелина
Чүрүм биле тудуш
болуур!

Харыынын дораан алдым. Арыг-Үзүү суурга ыям ириишге часкаан олурул алган, чагаажы чүрүм чарлыштап, ыыпал турда. Чалыптым. Ангелина чүрүп сүп уваа. «Бир шагда мөн сактып коллиже, мөнге чүрүм көрүл чорүур сен. Дүгер» дел, оон артында ногаан будук-биле «Ангелина» деп адын салып ваан. Дерт сынаан ыыдыраш саазының чазыптарымга, мындыг одурутлар бар болду:

«Ары чернин шынаазында
Аът чивес сиген-не бар.
Аалымнаң араатында
Аның чарлыр ажым-не бар
Өөрү черинң шынаазында
Өчүг чивес өлеңде бар,
Өөрүмүүл аразында
Өлүп чарлыр ажым-не
бар».

Ангелинаже үүлдү-чүрүм сүүрүп, ортемчейде үчеш тывылбаан ергинээ дилээп чагаамга оон дошкун харыызы ол ышкажы! Оон харыызын номчаан дораан-на харлыга бердим боостаамда борбак кара чүве дуй чыдыпкан, чырык хүндүс кырымга деңгерлерниң кудай чаңнын чылча дужупкен ышкаш болган. Шаг чок, арай боорга аътанылыкаш, Арыг-Үзүүнүң Чарынныг-Арт кайы сен дээш тутсупкан мен. Ынчаарда хөңнүм баксырап, караам чажы бүлденейнип, мүңкарап, мынчаар ырлап чөрдүм:

Белдир-Кежин, Арыг-Үзүү
Мээң чүртүм болуртай,
Мергеи уруг Ангелина
Мээң эжим боорутай.
Арыг-Үзүү, Белдир-Кежин
Алыс чүртүм боорутай,
Ашак уруу Ангелина
Амы-тыным боорутай.
Чаа-Хөлдүң Кара-Суг бажында эң бедик тайга бар,
Чаткыс чыл хирее шинаар мүңгедип мунчулуг ледип мен. Мөнң ол хөлчүүлеп-чөвүлелдиримни ынчаргда кымда-даа кижиге көрбейн. Ийи караам ойлаайын, улуг аарыгга тутпаан кижи ынаш апарган мен. Ынчалзажок Ангелинага, оон төрелдериниге бөлүп хорадаар, ежиктээр шолуг сеткилдиг, аймылдыг аныышпаан мүн-не чоорту шуут адырлыр аргелыг болган мен. Мөндеп ааны-хары уруг Ангелинаның бурууну чүл? Мөңү, төлеп оолдуң мурнуту оон ада-иезинең бурууту чүл? Бөгүүс чок. Хамык бүрүү мөнң бодумда. Думаа-халаа төлеп оолдуң чүдүрүүгө күү тосту баглаан, бөгөй-ге хүнүгде-ле мөнң оолга дораан сывыртап, мөнээ бек чаңнай болур турганнар. Ынчалзажок улустарның ya-дуңна наймралынга шынчы ол бедүүн, сарыыдат хевис киижилер ынчаамаа мөнээ аажок эвилиг, мөнң харын чаптаар улус-ла болгай.

Бала-Өндүр бедиинге чүжүр Ангелинаның чалгынчыг чүрүүн эрттедипкен мен. Баштайгы ынакшылым шак ынчаар өжүп калган ышкаш болгай. Чүгле Ангелинага эвес, харын оон төрелдеринге, ылангыя ачазы «Шокар-Татарга» (оон шолазы) халчок хорадаар, ожээн хараар төлеп сетилдиг, аймылдыг аныышпаан мүн-не чоорту шуут адырлыр аргелыг болган мен. Мөндеп ааны-хары уруг Ангелинаның бурууну чүл? Мөңү, төлеп оолдуң мурнуту оон ада-иезинең бурууту чүл? Бөгүүс чок. Хамык бүрүү мөнң бодумда. Думаа-халаа төлеп оолдуң чүдүрүүгө күү тосту баглаан, бөгөй-ге хүнүгде-ле мөнң оолга дораан сывыртап, мөнээ бек чаңнай болур турганнар. Ынчалзажок улустарның ya-дуңна наймралынга шынчы ол бедүүн, сарыыдат хевис киижилер ынчаамаа мөнээ аажок эвилиг, мөнң харын чаптаар улус-ла болгай.

Бала-Өндүр бедиинге чүжүр Ангелинаның чалгынчыг чүрүүн эрттедипкен мен. Баштайгы ынакшылым шак ынчаар өжүп калган ышкаш болгай. Чүгле Ангелинага эвес, харын оон төрелдеринге, ылангыя ачазы «Шокар-Татарга» (оон шолазы) халчок хорадаар, ожээн хараар төлеп сетилдиг, аймылдыг аныышпаан мүн-не чоорту шуут адырлыр аргелыг болган мен. Мөндеп ааны-хары уруг Ангелинаның бурууну чүл? Мөңү, төлеп оолдуң мурнуту оон ада-иезинең бурууту чүл? Бөгүүс чок. Хамык бүрүү мөнң бодумда. Думаа-халаа төлеп оолдуң чүдүрүүгө күү тосту баглаан, бөгөй-ге хүнүгде-ле мөнң оолга дораан сывыртап, мөнээ бек чаңнай болур турганнар. Ынчалзажок улустарның ya-дуңна наймралынга шынчы ол бедүүн, сарыыдат хевис киижилер ынчаамаа мөнээ аажок эвилиг, мөнң харын чаптаар улус-ла болгай.

Улуг дарга ниити культура дугайынга база чээрби минута иштинде чугаалаан. Чыылганнар пат чалгаарап калган.

Оон соонда цемент болгаш туубу айтырыы тургустунуп кээрге, улуг дарга оон дугайында база сут-чар чугаалын төккен...

Чындырап, удумзурап олурган бир кижи серт кылынгаш, хенертен алгырган:

— Дүүш четмен-дир, чемненир, оон башка столовая хагдына бээр

Бир шак эрткен соонда, улуг дарга эде тургустунуушкун дугайын чугаалаан... Чугаазын ол чергө өөренеп чаңы-биле, билдингир-дир бе, эштер деп айтырыг-биле доозкан.

Шагзыргай үннер / чаңгыланган:

— Билдингир болбайн канчаар...

— Шын бодалдар-дыр.

— Бисте цемент чок. Ынчангаш ажыл-херек ара турупкан...

Улуг дарга улустуң таарымнайн оңгаан сөстерин болгаш бодунуң чугаазын катап-катап коптарган.

— Цыряпкин! Чүү болду бо, үен-даяң чүве-дир!... Империалистиг кыжаныг турбуже, чугула айтырыларны хей-аътты шиитпирлеп турувуста-ла, ол үзе кирип-ле турар. Ол эпчок-тур! Бистиң хүндүлевес болзуңза, үне бергеш, бодуңнуң сагылга-чурумуңну бодан. Оон түскай чугаалажыр бис. А бис ажылыңысты улам-чалаалыпар. Ийет, эде тургустунуушкун деп чүл? Харыылап көрейн. Ол дээрге, бирээде, дүргедээшкин-дир, ийиде, база дүргедээшкин, үште, база дүргедээшкин-дир. Яңзы-бүрү ажылдарга дүргедээшкин турар ужурлуг. Анаа немей демин эртен чугаалааным ажыл-херекчи ёзу турары албан. Ол-ла-дыр, оон ыңай чүү-даа чок.

Чамдык черлерде, Цыряпкин ышкаш, эрги чаңы хевээр арткан «эрестер»-даа, эргижээн школа-даа шимчеш дивейн турбушаан.

Вячеслав ТИМОФЕЕВ.

ЦЫРЯПКИННИҢ ТОСКУ ДҮЖҮ

(Шоодуглуг чечен чугаа)

— Кысказы-биле чугаалаайн, эштер — деп улуг начальник аянзыргай үну-биле эгелээн. — Ye дээрге акша-дыр дижир болгай. Ол үлегер домак дээрге чүгле бистиң чоңувуста нептерээн эвес, а бүгү делегейде тараан. Чижээ, бис рубль бүдүрүп турар бис, американнар — доллар, польша улус — золотые, венгрлер — форнит, гректер — оларның чүү дээр ийик мон? Пүү хайт, аза-ла алзын, сагыжымайн тур мен. Бо ажылга кижиниң кадыы баксыраар, утааны ынчаар дөгейленип каар ышкажыл. Гректериң акшазының адын чүү дээр ийик?

Аныяктарның ортумак звено удуртукчуузу сандайын каңгырады-коңгурады туруп келгеш:

— Михаил Степаныч, бичии чазалга бар: Польшаныын — золотые эвес, злотые дээр. А гректериң акшазын драхмы дээр — деп эдип каан.

— Шын-дыр, драхмы дээр. Эр-хей, Сенькин!

— Оон-даа делгеренгей чугаалап болур мең — деп, макгаашкынга сорук киргеи Сенькин уламчылаан. — Дашпыкы акша-хореңгининг үнезинин тайылбырлап бижип турарын көөрге, мүң драхмының үнезни бистиң амгы үениң беш рубллинге дөңнежип турар.

— О-оо, кордүнер бе, солунуун! Драхмы дугайын кайыын билип ап турар сен? — деп улуг начальник пат кайган каан.

— Бодум бот-өөредилгебиле билип ап турар мен, Михаил Степаныч. Ол багай бе?

— Ол канчап багай боорул, эки-дир — дээш, улуг начальник шагынче көрген.

— Ye-шагывыс-даа ат болдуг, оскээр будулбайн көрээлинер. Ажыл-херекчи болур дугайында мен ийиле сөстеи чугаалап көрейн, ол черле ниити аяны ыңдыг апарган чүве-ле болгай. Ажыл-херекчи ёзу дугайын билип алыры бистиң ажылдакчыларывыстың хой иүрүүзүнге ажыктыг апаар боор. Мөңээ дыңнадып турары-биле алырга, чамдык кижилер мыынай ыылаштап чораап удуп ап чоруур-дур. Ажыл-херекчи ёзу деп чүл эштер? Харыылап көрейн. Ол — чүгле организастыг чорук, организастыг... ол-ла, оон өске чүве чок. Чамдык эштер үе-шаг чедишпес чүве-дир деп хомудап турар-дыр. Оларга мен бүзүревес мен, канчап ыңдыг боор чүвел. Оларга үе-шаг чедишпейн турары — организас чогунда-дыр. Хой-ле удуурун бодап чорба, канчап-чоп-даа турган, хүннүң ажылын күүсет, ол-ла!

Хүн караа хоорей келген, ыңдыг болганда соңга базарында ыяштарның хөлегелерин кыска-кыска апартылаан. Ортумак звенонуң удуртукчуларының бирээзи оны эскерип каапп, мынча дешкеи:

— Ажыл-херек туруп алды. Бис үр болбас дээш чыылдывыс чоп?

Эң улуг начальник арныбажы кыза хона бергеи соонда, оон шырайынга кара булуттар диргелип келген ышкаш апарган:

— Сен мени өөретпе! Мен сенээ ажыктыг чүве чугаалап тур мен. Сээн дамдыгталган өөскөк сагыш-сеткилиинги чырыдып, бодумнуң арга-дуржулгамны дамчыдып бээр деп турумда сээн үзе кирген херээн чүл. Ол чараш эвес-тир. Улугларны хүндүлээр херек.

Улуг улустуу хүндүлээриниң болгаш пээда бо таваны-биле эки турганының дугайын ол он беш минута иштинде чугаалаан. Чижээ, шагда бичии кижи улуг улус чугаазынга кириплес, а ам улуг-биче-даа хамаанчок — аксы чүгле ол болгаш өртенмес. Бодун көргүзүксээр — деп демги аныяк кирипте чылдак хап, шалый аарак, улуг дарга чугаалаан.

Делгем кабинетте олурганнардан улуг тыңгылаар-даа кижи бар, бүдүү таакпы тыртказ, ыжын стол адаанче үруп-даа орар кижи бар. Улуг дарга мынча дээш:

— Айтырыг бар бе?

Айтырыглар чок болган.

— Ханы боданыр херек — дээш, улуг дарга база чугаазын шөйген. — Сеньканы көрүмер даан, доахмы дугайын билир. Мен уттупкан мен, а ол билир, шак ыңдыг артем-билиглиг аңгылдакчылыг боорга аки-дир. Чижээ, мен Мадагаскарда чүү" деп анша барын көңгүс билбес мен. А Сенькин ону база билир чалаа.

— Малагасий франк бар, Михаил Степаныч.

— А чүге малагасийил?

— Чүге дээрге Мадагаскар" оргулукта Малагасий Республика деп күрүне бар, ынчангаш оон акшазы база малагасий франк боор ужурлуг.

— Тывынгыр-сагынгырын көрүнер бе? Мээң билиимни база байыттыг көрдүн бе, Сенькин. Ол дээш четтирдим. Мадагаскар оргулукта чурттап турар улустуң акшазын франк дээр чүве-дир деп бүгүн дораан кадаймга чугаазаар мен. Ол база билбээнин билип алыр. Мында олурганкарның билиининг курлавырынга, бичии-даа бол, база чүве немешкен боор аа.

Улуг дарга ниити культура дугайынга база чээрби минута иштинде чугаалаан. Чыылганнар пат чалгаарап калган.

Оон соонда цемент болгаш туубу айтырыы тургустунуп кээрге, улуг дарга оон дугайында база сут-чар чугаалын төккен...

Чындырап, удумзурап олурган бир кижи серт кылынгаш, хенертен алгырган:

— Дүүш четмен-дир, чемненир, оон башка столовая хагдына бээр

Бир шак эрткен соонда, улуг дарга эде тургустунуушкун дугайын чугаалаан... Чугаазын ол чергө өөренеп чаңы-биле, билдингир-дир бе, эштер деп айтырыг-биле доозкан.

Шагзыргай үннер / чаңгыланган:

— Билдингир болбайн канчаар...

— Шын бодалдар-дыр.

— Бисте цемент чок. Ынчангаш ажыл-херек ара турупкан...

Улуг дарга улустуң таарымнайн оңгаан сөстерин болгаш бодунуң чугаазын катап-катап коптарган.

— Цыряпкин! Чүү болду бо, үен-даяң чүве-дир!... Империалистиг кыжаныг турбуже, чугула айтырыларны хей-аътты шиитпирлеп турувуста-ла, ол үзе кирип-ле турар. Ол эпчок-тур! Бистиң хүндүлевес болзуңза, үне бергеш, бодуңнуң сагылга-чурумуңну бодан. Оон түскай чугаалажыр бис. А бис ажылыңысты улам-чалаалыпар. Ийет, эде тургустунуушкун деп чүл? Харыылап көрейн. Ол дээрге, бирээде, дүргедээшкин-дир, ийиде, база дүргедээшкин, үште, база дүргедээшкин-дир. Яңзы-бүрү ажылдарга дүргедээшкин турар ужурлуг. Анаа немей демин эртен чугаалааным ажыл-херекчи ёзу турары албан. Ол-ла-дыр, оон ыңай чүү-даа чок.

Чамдык черлерде, Цыряпкин ышкаш, эрги чаңы хевээр арткан «эрестер»-даа, эргижээн школа-даа шимчеш дивейн турбушаан.

Вячеслав ТИМОФЕЕВ.

КРОССВОРД

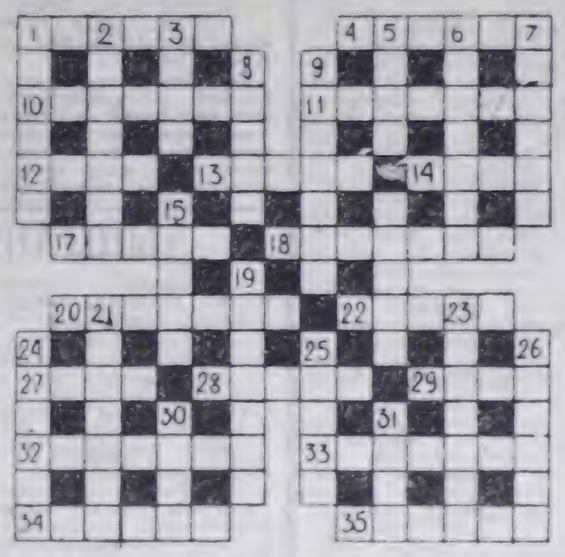

Узуп дургаар: 1. Самолеттуң өскүс. Долгавай дуза дайтарыры. 4. Пирожныйт. 10. Компьютерге зарыг запись-тыгы. 11. Бургазга хамаарышкан дистанцияй комплекс. 12. Бөлүк АССР-ниң барыын талазы дениспирлери. 13. СССР-ге «Шлем» а Румынияда чуу? 14. Чаун эртинээде баш мозгуниг домбалышкак өөгүдүр. 17. Сонгургазыбиле дөмейлеш дээштиг. 18. Дертен ууш километр хемчеглиг кедергей шинг. 20. «Ие Интеграм — коорлеп немеп киже, ыяштаанга шаңкартыдулгеттиг дииктелир. 22. Бобсей оруунда кадыр үнүктөк. 27. Элбергүзүн Бөөн чөптөг ооңнуг ыяш ааш башкыр бодаа дег. 28. Зигтыңы. Белиш. Калыптаалыг одуг чер адаалыг таан оруктың тургын ыяштар аргалыг болган. Ана бурганга ол чер-дээ бергеш. Зөрүлеңиң чер адаалыг чөптөг ооңнуг кастыг ооңнуг сагыш чүүлүрүүгүнүң мергелиниң дайзын. Сөөлүг ыяштарга тааржыг Таңма ашуунда сөөлгүнүг сугтуг. Сөөлө дээш ыяштарга ыяштар өлүрген. 29. И. Крыловтуң басылыңда өрээл, аңаа бир бору адып чорүп турган. 32. Нарзан деп аржаан суг аймаанның бирээзи. 33. Индияда хову диниспейи, кодан, дилги, элик ышкаш аннарны тударынга шаанда өөредип турган. 34. «Кинги банны дессинер лоорун улуг эрелерни шоодуруда тыелмес тиилженнең (Александр Сергеевич Пушкин — улус орус чоокаргы ыяка дээш). 35. Куш өдүнүң немнер многудеп ыяган чүүлдерни — шаңгыңоларны, шиитээн аътке хатыштыр немнер ботпидирээ дилги адын чүү дээрил?

Доора дургаар: 1. Шанак хөлүнүң каапкы чеги деңнеми чүү дээн адаарыл? 2. Сугга болгаш будуңнаа садыргаңга, ол чүү болу бичеңнеп чүү дээн адаарыл? 3. Напастан аалдар группуммм дээн адаарыл? Страница. 4. Денис Дровосек болгаш Лев Толстойлуг улустуң бөгүнгү үеже бетпээн аттыг (А. Пушкин «Истөөүдүг хөөйүүн» ыяштаңгыр). 5. Эрге-бүрүүзү Рамте чаңнаа бедик ыяштарга дүүл аймаак өскөрүп ыяган ыяштар. 6. Польшаның төөгүлүг чөрүлга уран чүүлүнүң алдаржаан төлөөлекчизи. 7. Ат-сын үргүлүү өрү кылдыр сугга чорүүр балык аймаанның ниити ады. 8. СССР-де болгаш Кыдат Улус Республиканың дивискээринде чурттал турар улус бар. Ол чонга үжүк-бижин араб алфавитке үндезилеттинген. ыңчалзажок оны он талазындан хилиг содгай талазынче дедир номчуур. Ол чонуң адын чүү дээ адаарыл? 9. Тарымал согунаның чечелелир өөрүн чүү деп адаарыл? 15. Ыядыр кандыг-даа арын-нуург тен ижинин төрээл шиитпирлеп ыяк деп адаарыл? 26. Пифагорнуң адазының ады ооң төлээлиг ниити. 30. Чаъстан намгаланыр эликтер. 31. А. Чеховтуң «Ак бөрүлүг» деп чогаалынга ыяштаар бүрээм: «Ыяштат хөлүнүң чайын болгаш хуурун ийи шиир ыяларын чорааның бөрү оолдарының ыяка сактыыг келгеш». Оларны чүү дээрге ыяштаар адаарыл?

Оттулгазы Д. ИРГИТТИН.

Телевидение

АПРЕЛЬ 7
БИРГИ ПРОГРАММА МОСКВАДАН

6.30 120 минута. 8.30 Бистин садыыр. 9.00 Мультфильмнер. 9.50 Алдаатыг сыырт мастери, чуруучу, скульптор Ф. Конюховтуң дугайында телефильмниң бастайгы иертүзүү. 9.50 «Тиилелгелер». 10.50 Поэзия мектээлерү. 10.55 «Кижи институду». Секс культурлуг дугайында чогаа. 11.55 Тиилелгенин 45 чыл бөгүнүнге. 5 серияалыг уран-чечен телефильм. 3-ку сериязы (ГДР). 13.35 «Партнер». Коммерция медээчизи 14.05 Телефильм. 14.35 «Спектр». 15.25 «Дериг амыралтар оранында». 16.25 «Байдал». Политиктиг тургаалар. 17.25 Улустуң чогаадылганын «Радуга» телепрограммаларының 8-ки делегей фестивалы. «Афганистанның аллалары». 18.00 «Делегей панорамазы». 18.45 Г. Козинцев режиссерниң фильмнерин. «Лир хаан». 1-2 сериялары. 21.00 «Ye». 21.50 Чиргэл репортаж. 21.40 Телекион 22.00 «Катыы бажы катган авес». С. Альтов чогаалтының бенефиси. 23.25—00.55 «Кай-кай-кайнаар? Азы пожмурыалыг, буффонадолуг, реминисценциялыг программа» концерти. Күүседиктилер: Н. Караченцов, Н. Бровкина.

ЯҢГЫ ПРОГРАММА МОСКВАДАН

8.00 Эртенги гимнастика. 8.15 «Хомудал». Уран-чечен фильм. 9.40 Бүгүдээ педагогика. 10.40 Баскетболга АКШ-тың чемпионады. 11.40 Видеоканал «Совет Россия». 14.10 Видеоканал «Студия ТФ». «Дүшкен бүрүлер» барымдаалыг фильмниң бастайгы иертүзүү. 1-ги кезээ. 16.00 2-ги кезээ. 16.55 3-кү кезээ. Мультфильм. «Мен 54 харлыг апарганымда». Уран-чечен фильм. 19.25 Дешпилге. Информация. Реклама. 20.00 «Тамчыктыг чаштар, чаштар!». 20.15 СССР-ниң Дээди Советиниң сессиязында. 21.00 «Ye». 21.30 «Байдал». Телефильм. 22.20 Чүүткүлер дугайында рассказтар. К. Васильев. 22.55 «Дүнеги сеанс». «Вальс, вальс, вальс». Киноконцерт. 23.50 — 01.05 «Ыяшныл анатомиязы». Уран-чечен фильм. (Польша).

КИНО

АПРЕЛЬ 7-ДЕ

«НАЙЫРАЛ»: «Ынак Раджам» (Индия, 2 сериялыг) 9.00, 11.50, 16.00, 18.50.

«Чаан сөөгүүден кыпган бөрт каасталгазы» (Бичии үүрлуларга фильм) 14.40.

Көрүлде залыңга: «Виллы Токарев Москвада» 10.00, 12.30, 15.00, 17.30 шактарда.

«ПИОНЕР»: «Моңге чоруктуң төнчүзү» 11.00. **«Уржуктарны үзүткен эгелээр»** 12.30. **«Ие ынакшылы»** (2 сериялыг) 14.10, 19.30. **«Самрат»** (2 сериялыг) 16.40 шактарда.

КАА-ХЕМ»: «Танцылы Диско» (Индия, 2 сериялыг) 14.00. **«Танцы-ла, танцылап көр»** (Индия, 2 сериялыг) 16.40. **«Ак сөөк»** 12.00, 19.30 (үзаткан) шактарда.

«ВОСТОК»: «Зита болгаш Гита» (Индия, 2 сериялыг) 14.00, 16.40, 19.20 шактарда.

Кызыл хоорайда Алдаалга банкызының № 7173/043 салбырының Иван Биче-оолович Ооржактың апрель 2-де бижип бергени санакылга чеги (сериязы 007, № 502596) читпен.

Ук чекти куш чок деп саналр.

• • •

ДОСААФ-тың Кызылда каттышкан техниктиг школазы «В», «В-С», «Д» болгаш **«Е»** категорияларның чолаачыларын белеткеп эгелээнин чарлап тур. **«С»** категорияның чолаачыларын **«В»** категорияга өөредир курс баба аңыладып турар.

Кичээлдер болуктер эгелеттингеп аайы-биле эгелээр.

Бистиң адресивис: Кызыл хоорай, Интернациональная кудумчузу 49. Кабинет № 5.

ТЕЛЕФОНнарыңар: ◆ редактор — 3-43-34; ◆ ответ.секретарь — 3-33-91, 3-34-17 ◆ приемная — 3-34-20 ◆ харыысалгалыг секретарь — 3-34-62 ◆ эрелекчилер — 3-45-63 Килдестер ◆ партийна амыдырал — 3-36-62, 3-30-25 ◆ комсомол — 3-34-51 ◆ совет күрээзү — 3-34-05, 3-41-22 ◆ телетайп — 3-34-49, 3-30-72 ◆ аппаратчылар — 3-41-16 ◆ культура — 3-39-15 ◆ информация — 3-37-11 ◆ чаага ажылдаш — 3-30-63, 3-34-39 ◆ экуллер — 3-34-03 корректорнар — 3-37-11 ◆ үзүлүүлүгнер — 3-27-41 ◆ хозяйственный бөлүк — 3-02-15 ◆ бухгалтерия — 3-41-41

Чыгаа 300 кагап үнүп Хемчээлге 2 партлаттыг аппарат

Тушкан 26/300 үнү

Тыва АССР-ниң Ном үндүрер чер, полиграфия болгаш ном садыының херектериниң талазы-биле күруне комитединиң типографиязы. Кызыл. Шөлинкин болгаш Кравченко кудумчузу, бажын № 1.

Чыгаа № 300 ТС—06361

Бүгү чурттарның пролетарийлери, каттыжыңар!

ШЫН

СЭКП Тыва обкомунуң, Тыва АССР-ниң Дээди Совединиң болгаш Министрлер Чөвүлелиниң органы

1990 чыл апрель 8 воскресенье № 82 (14282)

1925 чылда үндезилеттингеп

Өртээ 3 чаа.

«ПРАВДА» СОЛУННУҢ ДУГАЙЫНДА

СЭКП ТК-НЫҢ ДОКТААЛЫ

«ПРАВДА» СОЛУННУҢ ДУГАЙЫНДА» ДОКТААЛДЫ СЭКП ТӨП КОМИТЕДИ ХҮЛЭЭП АЛГАН

Эде тургустунуушкунуңун амгы үе-чадазы, ниитилелдин амыдыралының бүгү талаларының үндезин чаартылгаларының чорудулгазы пар. тиилиы, оон ажыл-чорудулгазының стилин болгаш методтарын шинтирлиг чаар. тырының кажан-даа турул хөрбөзин нарын болгаш улуг хемчеглиг сорулгаларын СЭКП-ниң мурнунга тургузуп турар деп доктаалда демдеглээн. СЭКП-ниң удурлуткуч турун байдалын Конституциядан быжыглаашкындан партия олчаган үеде оон-оза чутула ужур-дузалыг болуп турар. Оон-биле холбаштыр авангырдчы сырый каттыштырыкчы ролюн быжыглаарының, массаларга оон идей-политиктиг салдарын күштелдиргенин сорулгазы чал ёзу-биле тургустунуп турар. Ындыг чогумчалыг ажылга эң чугула чер партийни парлалгага, хамыктың мурнунда СЭКП ТК-ның органы — «Правда» солунга онаажыр.

«Правда» солуннуң материалдарының деннели чоокму үеге чедир-ле амгы үениң негелделериниге, номчукчуларның күзел-соонуургалдарынга долу хемчээлге дүүшпейн турганын СЭКП Төп Комитеди айыткан. Бодунуң хүлээлгезин күүседир төлээде, «Правда» солун, бистиң бүгү партийни парлалгавыс идепкейлиг ёде тургустунар, дог. математиктиг бодаашкыннардан, таптаашкындан болгаш чаз чүве чок чүүлдерден шинтирлиг ойталаар ужурлуг. Чаа хевирлиг парлалгазын — чонунуң болгаш чонга бараан болган ленинчи хевирлиң парлалгазын, хостуг болгаш шынчы, ак сеткилдиг болгаш ажыт-чажыт чок, номчукчуларның идегелин эдилээн болгаш бүгүдеге билдингир дыл кырынга оларның-биле чугаалажыр ыыдыр диринг, боттуг утказынар-биле долдурары эргежок чугула.

Шынчы сөстүг, ёде тургустунуушкунуңун практиказының ханы, билдилиг анализин, чедип алдынган таарымчалыг түүлдерин-даа, ниитилелде социал дүшкүүрлүг чорукту болдурган социал-экономиктиг бергелериниң, үстүүшкүннериниң, таарымча чок болуушкуннарының чылдагааннарын-даа тодаргай, шын тайылбырлаарын бистиң парлалгавыстан номчукчулар манап турар.

Ынчангаш парлалга ажыл-агыйны ёзулуг ниитилелдиг, ниитилелдин амыдыралының бүгү талаларының үндезин чаартылгаларының чорудулгазы пар. тиилиы, оон ажыл-чорудулгазының стилин болгаш методтарын шинтирлиг чаар. тырының кажан-даа турул хөрбөзин нарын болгаш үдү

«ПРАВДА» СОЛУННУҢ ДУГАЙЫНДА

(Төнчүзү. Эгези 1-ги арыда)

бот-оралга-чарылганы бүтү керек шингээдири, продук... болгаш бүтү аныяды чаңгы чүүлдери биле ... айтырыгларны чайгылаар чок шиитпирлээри, журналыврлыры долу ажыглаары, чүс-ажылдың, будурулгенин болгаш керээкиң сагылга-чурумун бызыглаары дээш демисел — бо бүтү «Правданың» болгаш массалыг информациянын өске-даа чепсектериниң ажыл-чөрүдулгазынга кол утланыышкын болган түрар ужурлуг.

Оон-биле чергелештир будурулгенин организастаарының экономиктиг дилээшкиннерден тыптып келген чаа хевирлерин шалыпкып болгаш ылаптыг чырыдар, экономиктиг бодап көрүүшкинниң хөгжүдеринге дузалаар керек. Будурулгенин хемчээлин, түс-түс девискээрлернин онзагай чүүлдерин, интеграсчы харылзааларның кайы хире апаргының барымдаалап тургаш, аренданың, долу бот-оралгачарылганың, керээниң, акционер болгаш амгы үеним өске-даа хевирлериниң үнелезинниге күрүне өнчүзүч амыдыры чоннарның демократчы өзу-биле утлап-башкарып турар өнчүзү кылдыр чаазы тургузары чүгүлга сорулга болур. Чүрттүн экономиктиг хөгжүлдезинин амгы үе-чадазында хүүда күш-ажылчы өнчүнү, оон иштинде будурулгенин чөпсек-херээсолдеринге-даа тургузуп болур деп, партия санал турар.

Чаа чүвени бодап тып турар кижи бүрүзүн, чогаадыкчы коллектив бүрүзүн идепкейлиг деткинир, мурнакчыларның дүржүлгазын чүгле пропагандалавайн, а оңу дүрген шингээдирин чедип алыры, күш-ажыл кижизиниң ажыл, амыдыралының айтырыгларын шиитпирлээринге бүгү талалыг дузалаары — парлалганың хүлээлгези.

Бистиң күрүневистин келир үеэн националдар аразында харылзаалар моон соңгаар кандыг янзылыг тургустуна бээринден улуг чергелик-биле хамаажыр. Ол чоруы бистиң чүртүвүстүн үстарының болгаш эвээш санныг улустарының хөгжүлдезин, оларның хөй талалыг амыдыралын, национализмнин болгаш шовинизмнин янзы-бүрү илдепкейлиишиннери-биле оларның идепкейлиг демиселиниң назыны айтырыгларын ханы бодамчалыг болгаш харысаалгалыг чырыдарын «Правданың» редакциязындан массалыг информацияның бүгү чепсектеринден негеп турар. Партияның политиказының чиңгине принциптери — чүрттүн бүгү девискээринге чандыг-даа нацияның хамаажырының эртелерин чайгылаар чок барымдаалап көөрү; эвилелдешкен республикаларның суверенитедин бүтүү-биле долдурары болгаш национал автономиялардың бүгү хевирлериниң бөдүүлүгүнүң чоруун чаа деп илдепкейлиг тургузары: чүрттүн бүгү-бүдүн чоруун хөгжүдүлгеге болгаш дең эргелиг республикалардың иштин сорулгаларын чедип алыры-биле бүгү-дүрүнүң эртелериниң чыдыгының Эвилелче эки тура-биле шилчидип турар федерацияны кылдыр камгалап арттырары.

Иштилелдиң утаан-бодал амыдыралының бүгү талаларын хөгжүлгеринге болгаш бөгөй чүүлдерден арыгланыр аргаларынга улам улуг сагыышкынны кирери, чоннуң политиктиг, интеллектуалдыг болгаш культура күзелгэ... өлем дозу ажыларының болгаш сайлакшыдары «Правданың» редакциязындан массалыг информацияның бүгү чепсектеринден негеп турар ужурлуг. Маңаа хөй чүүлдер өг-бүлеже, школаже, үрүглары болгаш бүгү аныяктарны кижизидеринче сагыш салыышкынган улуг-биле хамаажыр. Амыдыралчы чүгүлга бо бүгү айтырыглар «Правданың» арганарынга калбаа-биле чыыртынган турар ужурлуг.

СЭКП ТК-ның органы партияның даштыкы политиктиг ажыл-чөрүдулгазын калбаа-биле көргүзер хүлээлгелиг. Чаа бодаашкынга үндезилеттинген оон политиказы боттуг түннелдерни берген: делегей бот-боттарынга удур туржур чорукталан хостаалып эгелээн, чепсегленишкинни дүжүрериниче, ядролуг чепсектиг үе-чадалап узуткаарынче утланган чүгүлга базымнар кылдынган. Делегейге шериг талазы-биле чөрүддээлер тургустунуп кээриниң айтыыны чавызаан. Бо бүгү социал-экономиктиг талалың иштики сорулгаларын шиитпирлээринге дузалап турар. Оон-биле чергелештир кижи төрелгетеннин тайбың келир үезинин идеалдарын боттандырар төлээде, ам-даа улуг болгаш берге орукту эртер апаар... Ынчангаш бо чаагай сорулгаларны боттандырарынга идепкейлиг дузалажыры, оон-биле кады реакциянын, милитаризмнин ббгаш империализмнин иүштеринге удур демисежири — «Правданың», партийжи парлалганың сорулгазы.

Партия комитеттериниң «Правда»-биле болгаш бүгү партийжи парлалга-биле харылзаазын бүгү талалыг быжыглаарының чүгүлазы доктаалда демдеглеттингеп. «Правда» солуңуң редакциязы, бүгү партия комитеттериниң болгаш албан-дужаалдыг кижилериниң кандыг янзылыг хамаарыжылгалыг боор турары, ол дээрге — чер-черде болгаш төпте эде тургустунуушунуңуң кандыг янзылыг чоруп турарының тодаргай көргүзүү болур деп хөөредиг чок чүгүлаал болур. Ажык-чарлыг чорукту үе-леп кербеэн база шүгүмүүлелди базарлы бааларны эргидеп байлаштыдарын, ажыл-ажыттарга болгаш таптаашкынга чайлаш чок чедирип келир. Партия комитеттери принципиалдыг болгаш бөтүг чоруун көргүзүп, кижилерниң негелде-херелдеринче кичээнгейлиг салып турар черлерде парлалгага үнген шүгүмүүлелдиг материалдарны дуза, частырыгларны ажып эртериниң бала четпестерни чайгыдырының идепкейлиг аргазы кылдыр көрүп турар. Массалыг информацияның чепсектеринге үнген чидиг материалдарны чөптүг шүгүмүүлелдерден бодуң камгаларын оралдаар, бодуң чаңгыс ажабас өөрү-биле «...» ...ээр турар ужурлуг.

Солуңуң корреспондентилеринин боттарының хүлээлгелерин үре-түннелдиг болгаш ажыктыг күүседиринге чер-черде партия органнары бүгү талалыг дузаны көргүзер хүлээлгелиг.

Ажылчы чоннарның талаларын-биле ажылдың чаа принциптерин ажылдап кыырын «Правданың» редакциязының коллегиязынга сумелээн. Маңаа редакция болуп. куруне болгаш ведомстволар албан чери эвес, а чогаадыкчы организация деп үзөөнин барымдаалап көөрү чугула. Чагаалар-биле ажылдың сорулгазы — партия болгаш күрүне политиказының кол-кол угланышкыннарына хамаарыштыр хөй-нинтиниң санал-оналын өөренип көөрү. СЭКП ТК-ның чанында Ниитилеэ эртемнериниң академиязы болган ССРЭ-ниң Эртемнер академиязы-биле кады оларның база баазаларында хөй-нинтиниң санал-оналын өөренип төскөй бөлүктерниң тургузарын, солунга үнген чүгүлга үүлдер талазы-биле номчукчулардан харыларны дүрген ап турарын редакцияга сумелээн.

Партияның төп органының ат-алдарының болгаш чонга сураггаан турарының дугайында сагыш салыы — мурнундагы-ла партийжи чаңчыл. «Правда» чүрттүн интеллектуалдыг болгаш чогаадыкчы күштеринин хаара тудукчу төвү болган турарын болгаш аңаа чүве бижинири дээрге ат-алдар-дыр деп санаарын чедип алыр херек. Эң эки журналисчи күштериниң «Правда»-биле харылзаа тутканы турарын редколлегия чедип алыр ужурлуг. Чүртте «Правданың» өөнүктери» деп клубтарның тургустунуп эгелээнин эки деп санаар. «Правданың» фестивальдарын чугула политиктиг ажыл болдурбушаан, ону чыл саныңда эрттирерин практиказаар.

Түс черниң партийжи парлалгазы-биле ажылды редакциянның чугула сорулгазы деп санаар. Парлалганың радионуң болгаш телевиденеенинң допчуладарын доктаамал бээр. түс черниң журналистериниң «Правдага» стажировка эртерин организастаар, чер-черде солун амылдакчылары-биле дуржулгалыг правдажыларның ужураажышкыннарын практиказаар.

Албан материалдарын кандыг янзылыг бээрин тодаралыр, редакцияның структуразын, штат санын тургузарын болгаш ол сорулгага дүүштүр чүртте болгаш даштыкыда корреспондент пунктуларын ажыдарын болгаш хаарын, редакцияның ажылдакчылары-биле күш-ажылчы керээ чарары-биле холбашкан айтырыгларын шиитпиолээрин солуңуң редколлегиязынга чөпшээрээн.

Солун редакциязының болгаш парлалга черинің материал-техниктиг баазазын бижиглээрин база коллективтиң социал хөгжүлдезинің талазы-биле саналдарны ажылдап кылгаш, чугаалажып көөрү-биле СЭКП ТК-ның Секретариадынга киирип кээрин «Правда» солуңуң редакциязынга болгаш СЭКП ТК-ның Херектер эргелелинге дааснан.

ЫДЫКТЫГ ХҮЛЭЭЛГЕВИС

1971 чылдан бээр партия... ...мен. бо үеним дургузунда партия, комсомол... ...галарны багай эвес күүседип келдим. Партия ажылдак, чыыш кижиниң ажылы хөй талалыг чай чок болуурун бүзүреп көрдүм. Партия эге организациямның секретары кижи хүралдың клетке-лиин доставалың белеткээри, кежигүн хүлээп алырының документилерин кылып, өөскү агитацияже, политиктиг өөредилгеже, аныяк коммунистер-биле ажыыне салыш салыры дээш өске-даа хөй санныг айтырыгларны шиитпирлээр алаар. Ону кылып турда-ла чамдык четпестер үнүп кээрн хөйге билдингир.

Коммунистерниң аразында партийжи даалгаларны кошкак күүседир хөй-нинтиниң ажылынга киржилгези кошкак кижилер ам-даа бар. Ол хирезинде хүралдарга шүгүмчүлел кылырынга кон-чуг ынак, шыдаар шаа-биле ажылдап турган улусту бактаар хөөнүн илередир. Шак ындыг кижилер-биле өптешпес болза эки, олар эде тургустунуушкунга кайы хире үлүгүн киирип турарын шынгы айтырар деп санадыг мен. Партия эге организациязының эки болгаш, көскү ажылы болза, коммунист бүрүзүнүң ажылындан, деткимчезинден, дузазындан үлүгүзиле хамаажыжын утпаза чогуур. Ындыг болганда партия кежигүнү бүрүзү кайда-даа эң-не идепкейлиг, харысалгалыг болур.

Амгы Тываны 30—40 чылдарга канчан деннээр бис. Сайыраа улуг. Малчынарывыста бээнн телевизорну көрүп, бажыңнарда чүрттап орарлар эвээш эвес. Бөлүүн ажылчыннар көдээ, сүүл, район Советтеринин, Тыва АССР-ның улус депутаттарында сонгуткан. Бо дээрге биче улустарга В. И. Ленинниң тургусканы Коммунистиг партияның ачызыдыр. Бодум дүтайы Ленинниң чүүүү-биле каастаан, кызыл партбилетти түрек дүжүнда кармактап алган, эртекен үелер-биле бо үени деңнештирип, чонумну үоорган кылгаш, хөйүмүү хөйлеп кылгаш, нам, чазамтың ачызында тайбың дээрниң адаанда хостуг, чоргаар чүрттап, ажылдап чор мен.

Тываларның «Тоткан ыт эзэнин эзрген» деп үлегер чүгаазы ышкаш эравыста эвээш-ле саныг кижилер партияның ат-алдарын кудуладып, ажык чок, кайы хамаанчок чүве чугаалап, ылангыя ол-бо кызыгаар деп үндезин чок айтырыглар көдүргенинің бичии-даа ажыы чок.

«Узун эдек бүтка ораажыр, а узун дыл башка ораажыр» деп үлегер домактың бодап алгаш, аңаа чорааны дээре боор.

М. С. Горбачев 300 мил-лион ажыг кижини, а Г. Ч. Ширшин 300 мун ажыг кижини ачыдыралы, тайбың келир үези дээш шудургу ажылдап турарын угаап билзе чогуур.

Партияның XXVIII съездизинге СЭКП ТК-ның Платформазын үлүг-дүгзүнүп деткич, партияның ат-алдарын бедидер дээш эки ажыл-даары мээң бодумнуң, бүгү коммунистерниң ыдыктыг херээ деп санап чоруур мен.

Кириллов МОНГУШ.

Ажылчын.

«Алдан-Маадыр» совхоз.

XXVIII съезд: санаалдар, бодаалдар, шүгүмчүлелдер, сүмелер

ЧАСТЫРЫГЛАРНЫ ЭДЕР

Мен партияның шиитпирлээринге бүгү-дүрүмге болганымда, билеттерим дужаап турар коммунистерниң үзел-бодалын билип шылавас-тыр мен. Ол дээрге таптаашкынның үеге кирип алгаш, эрге-дужаал бодап, партияның ады-биле чагдыпып алгаш, байып, сегерел алыксаан кижилер деп болаар-дыр мен. Ындыларга эде тургустунуушкун кала тааржыр деп!

Ада-чүрттүн Улуг дайысынын үезинде партия кежигүннери кызыл билеттерин хойлап алгаш, дайсын-биле өлүмнүг демиселче кирип турганнар. Ам ыдыктыг кызыл билеття өрттедип турарларны көргеш, кижи кайгай бээр. Харын-даа фашист дайсыннарның үүлгезиглери кижи сагыжынга кирил кээр.

Партияның ат-алдавы оон бирги удуртукчуларынан кончуг хамаажыр деп билип чоруур мен. Сталин үезинде кижиге кижи чүдүүр чорукту үүжүү-биле авыяастыг, чашпаа, ийи арыырыг болур чорум келтеевээн. Кижилернин сагыш-сеткилинге коргүшкүн-биле чергелештир бодуң камгаланыр чүткүү тыптып келген.

Хрущев үезинде кижиге кижи чүдүүр чорукту илередип эккелзе-даа, оон шынын чедип ап турду.

Брежневтин удуртулгазы бала-ла ленинчи партияның принцибтерин удуртар чорумал-дыр. Чүртте болуп турган хамаа бергедээшкиннерни чажырып, ылдынган, ылдынмаан-даа ажылды өтүүге киирип, чүгле «ураа»-биле чүрттан турган, богунгу кризистиг байдалга чедип келген бис. Шак мындыг байдалдарга чоннуң чиү, оон ролю каа дыңналыр көстүр боор. Бажың алырга-даа, ажыга киирге-даа, эртем, өөредилге чедип алырда-даа хээлилеттинер, күрүнеин өнчү-хөрениин бодунга шиитгээдип алыр, ажыл-агыйжы эвес чорук чоннуң инициативилдезинге, моральдыг мөзү-шынарынга эң-не багай салдарын чедирген. Брежневтин үезинде массалыы-биле ...аралаар чорук өөскүп, авага-биле чүрттүн орулгазын алыр-ла болгай. Дастаа-биле шиитпирлээринге ажыл-херек күүсегин алыр да болгай. Ланчаа-биле ынчаар ажыл-херек күүсегин алыр чоор, канчаа билбес силер».

Ынчангы үелерде хөй янзы партиялар сөлүнде келгеш чидер, чаңгыс улус сөвет кайыа деп чок турар, өске дылдар херек чок чаңгыс орус дылдың өөренир, чаңгыс ол кедилиг дижил турлуу. Национал айтырыг талазы-биле Ленин башкының чаңгыя хандыын, түс нацияның сөвүр-хевири, аажы-чаңы культуразы өске нациябиле чаңгыс хелже күттүнээ бээр дел меге өөредилгиниң чижүүлээ ам национал чөрүлдээлерге четтинис.

Бо бүгү частырыгларны амгы үеним эде тургустунгаш, ажылчы-да ажыже чүткүлдүг Коммунистиг партияны эдип, чоннуң амылдыралын ажыжидер үүжүлүг. Ол дээш амгы партияга улуу-биле идегеп чоруун мен.

Оттай МААДЫ.
Кызыл хоорай.

КАЖАН ЧЕРЛЕ АЖЫЛДАП ЭГЕЛЭЭР БИС

Партияның XXVIII съездизинге СЭКП ТК-ның Платформазын улуг сонуургалбиле номчуп таныштым. Ынчангаш өске эштер-биле бир демей, аңаа хамаарыштыр бодумнуң санал-оналымны чугаалавайн барбас аргам чок. Ам бо чылын партияның элчеглиг XXVIII съездизи болур деп турары өөрүнчүдүр. Чүге дизе бисте шиитпирлээр ужурлуг айтырыглар аажок хөй болгаш натпын, берге-даа.

Берге дээримниң бир чылдагааны болза, ам кээп Коммунистиг партия биске херек чок деп алтырыкып турар апарды. Партиябыс алдарлыг орулту эртип келген болгай. «Партия мээң аптың акшам чип турар» кижилер бар-дыр. Айда 2-3 рубль азы оон-даа эвээш акша-дадывыр төлеп-кеш, кижи кайын ам оон ядарай бээр деп. Дыңнап, көрүп, номчуп турарга, СЭКП-ге, М. С. Горбачевка, Политбюрога удур сестер бижип алгылаан, кудумчуже үнүп турар улустар база бардыр. Боттарывыстың четпестеривисти оларга чарбаан херээнис чүү боор. Коммунист кижи бүрүзү чүртү күүү-шыдалдыг, оон чоңу тодуг-догаа, артем-биле-лиг болурун-на күзээр болгай. Четпестер дээрге бистиңниң боттарывыстың херээвис-тир.

Чажыт эвес бистиң намдыктарывыс. «Бай-Тал» совхозта-даа ындыг ажыл кылбас, а чүгле кайы бир арга-биле хөй акша тып алырын бодаар-дыр. Ажык-тыг ажыл кылырын бодавас. Кезек үеле чыпты биле өөш-күнү ажык-дузаны чок мал-лар дээш дужаарын дужаап чиирин чип, коданнарны хоозураткан болгай. Чаңгыс аъдын улус дужаапкаш, эвеерин аалга үүтел алгаш ...ээр турлуг. Өөнүүзүү аъдын сатпастарны коргудуп тур-...ээр. Мынчага ...ээр удуртукчуларның частырыг-дарын ам хаяа М. С. Горбачев өдип турары бо шынга-жыл.

Арменияны, Азербайджанны көрээлинер. Олар бай-гай амыдыралдыг болгаш мынчап, харын мырынай хамаа-ты дайын өөскүдүн түрбаан болгай. Тываларның чугаазы-биле алырга, кижи тоткаш ынчап калчаарай бээр дээр боор чүве.

Партия херек чок деп сүрттал дыңнаш, бистиң чамдык ...ажыктарыс СЭКП-ге ...ирериниң ойталап тур. Ол чүл? Дыңнап, номчуп ... көрүп турарга ...аас-чугаа талазы-биле-даа шыырак-ла бис. А чогум хөл-биле тутпаш ...ирериниң дээрге, ыдыктар чүге ээвээжил? Бистиң чамдыктарывыстың харыысалга чогун, ...ээр хүн-артырын турарын кайгаар-дыр мен.

Үстээ ажыт чылдар дургузунда малчыннап келдим. Бо аразында план-хүлээлге күүсетпэн таварылгам турбаан. Ам бистиң «Бай-Тал» совхозтуң ... хойжуларының коргузуглеринің чөгенчиин, бир хойдан 3 килограмм дук аптар кижи барык чок-тур. Шаанда канчаа 3-4 килограмм чедирип турган бис. Черле кайгаар кижи-дир мен. А көрүнөнің дузалам-чызы кайы хире-дир? Мал ажылы-биле чергелештир хөй-нинтиниң ажылын база доктаамал кылып келдим: бригадирлеп, ферма-даа ергелекчилеп турдум. Чер-чер Советниин депутаты, партияның райком, обком ке жигүнү чордум. Партбетүк даргалап, эге организация секретарлап, агитквартира удуртуп шаңнадып, мактатып-даа келдим. Бодуң мактай бердим дивенер. Харысалгалыг болур ужурлуг дээш ону бадыткаары-биле кирип турар чижектеримдир.

Чон-биле ажылдаар, чон-биле сүмележир херек. Бистиң амгы удуртукчуларывыс-тың бир код четпээн ол деп саналар мен. Ам СЭКП-ниң XXVIII съездизи бистиң шиитпирлеттинмейн турар ...ирериниң ...ээр ...ээр-не деп улуг идегел-биле маңаа олур ...ээр.

Адаан ИРГИТ.
Партияның болгаш күш-ажылдың хоочуну. Тыва АССР-ниң алдарлыг малчыны.

ПАРТИЯГА АРТТЫРБАС

СЭКП-ниң XXVIII съездизи удавас болур. Съездиниң хүн айтырымында партияның күштүг болуп турар Устаавында үениң чедедээшкинге дүүштүр немелделер болгаш назылдалар кылырыбиле кирип турар болганда, аңаа хамаарыштыр наш бодалымны чугаалаксадым.

Партияның ат-алдарының кудулай батканынга арагадарыпаар, улуг чонга карыыхамагай, өрө-самчыгдал болгаш өске-даа ёзу-дүрүм чок чүүлдер кылып чоруур коммунистер, партия ажылдакчылары улуг бүрүүлүг. Ындыларны шынгыы хемчег алганы-биле партияга арттырып каары хөй болгай. Мээнин-биле болза, кандыг-даа чүрүм үрээн коммунисти партияга арттырган хөрээ чок. Ынчап партия өөдежоктардан арыгланыр.

Допгак МИЖИТ.
Хоочун коммунист.
Ак-Тал суур.

Апрель 8 — Агаардан халдаашкынга удур камгалал шериниң хүнү

ДЭЭДИ ХҮЛЭЭЛГЕ — СЕРЕМЧИЛЕЛ

«Тыва кобальт» комбинатты транспорт цехинде ...н машина-техника бар. Анда чүүл машиналары даг ...ирериниң комбинатче ...ээрүп автобустар суурлар аразында чүрттенчилерни, бүдүүрүге комбинадыниче ажылчыннарны үзүү-соксал чонга доктаамал дажыглап турар. Машиналарның доктаамал алылдагарынга автобудурулге парыгында он-шыырак слесарьларны, мотористерни быжыглаан. Бо цехтиң коллективи он дөртүү беш чылдың баштайы чылы — 1990 чылдың бирги чыныың үш айларының планнаг даалгазын амыр күүсетпеш, коллективтер аразынга тэрыжынга мүргөөчүлериниң одуртуунда шүгем.

Сеттелгениң мурнакчыларының аразынга хөлчөк моторист Митрофан Михайлович Кайнаков ажыл үстүнде.

Алексей СОДУНАМНЫҢ фотозу.

— Ада-чүрттүң Улуг дайысының чылдарында бо шериглериниң төөгүзүнге балалбас истер артып калган боор аа?

— Бууза-ла маадырлыг чоруун көргүскеннер. Фашистерниң үжар чүүлүнден чүрттүк улугдуг үдептүр тактарын, коммуникацияларны бүзүрелдиг камгалап, а чамдык таварылгада зенитниг артиллерия танкыларга удур камгалалдың өөрүн тургузуп турган. Маңаа найысылат Москваның камгалалың чугаалаарының артыш өөрү. Москваже агаардан халдаашкынга дайысының 9 мун хире бомбалавчы самолеттары кирежип турган. Оларның чүгле 243 хирези сорулгалыг күүседиримге чүткээн. Совет үндүүлүлер амы-тыныын бээрин тапмаанмайн турган. Олар Москва чоогуна дайысының 23 самолединя бүза тавараан. Агаардан халдаашкынга удур камгалал шериниң умудукчулары дайысының 1305 самолединя 430 танкызын, 5000 хире автоматшиаын чок кылган болгаш 250 артиллерия батареязын база зенит-пудемёт точкаларын сандан үндүрген 50 мун хире солдаттарны болгаш офицерлерни үзүткээн. Бо чүгле оларның найысылаачоогунга көргүскен дайысының хөрекгери-дир.

— Силер бодаарыңарга Агаардан халдаашкынга удур камгалал шериниң лайыл сөөлүндеги оруу чүүнүбиле ылгалдыгыл?

— Бирээде, чүрттүн агаарын камгалаары үламга нарымдай бергеин. Эртем-техниктиг дөмейлеп шалыпкын хөгжээн. Оны чамдык империалистиг күрүнелер өскээр ашылай бергеп. 1960 чылдың майның сентының 1-не бедик үжар У-2 «Локхид» дээр самолет бистиң ыыт-гаварывысты үзээн. Оны ам-дыра адаар хамаанчок. дүрбеп тыл алыры конгуг берге турган. Ынчаңга-даа «Локхид» бистиң чүртүвүстүң «сөөлгү» салган ыыт-чыдыгай. Ийиде дайын соңгудеги чылдарда бо шериглиг стратегтиг структуразы үстүт өскерилгеп, үнделгин-биле чаартырынган. Радиотехниктиг зенитниг ракета шериглери болгаш шүүлгедээш үжар чүүл немелиин.

— Херек апаарган таварылгаза ол бүгү система канчаар хөделип апаарыл?

— Башталга ажыыне радиотехниктиг шериглер киирер. Олар бигзуле шериг чергелеринге бүгү талалыг болгаш дээш хамаарыштыр чоогунга көргүскен дайысының бодиин, дүргешин, чүшүлүн, чайда чоруун шилып дамчыдып бээр. Амгы радиолокация станцияларының аргалары конгуг улуг. Оларның кол үндезини — амгы үеним электрониказы, автоматиказы, электротехниказы боор турар.

Кайыын-на айысал дургелип келир болдур, аңаа удур бистиң шүүлгедениң самолеттарывыс агаарже көтүрүп үнер. Оларда чаа төрээн комплексиниң дериглери бар. Олар боттарының камгалал турары объектилеринден дыка ырапта дайысының от точкаларын үүлгээл ракетадаар аргалыг. Үжаа чүүлбиле кады зенитниг ракета шериглери дайысының чугуйын кайаа-даа коңнаттылар. Олар — бистиң чаңгыс халдаар күштүг чепсээлис.

Бистиң шериглериниң экономиканга үндезилеттинген удур өскөлүнүнүнгер, чаартырыглар болган. Сөөлгү чылдарда хөй-нинтиниң чүүлтеттарда эрги техниканы чаа техника-биле сайзан бис. Чөпсөктө чаа МИГ-29 даар чаа даар вертолеттарны алдывыс. ССРЭ-ниң барымда 60 мун километр ыяштан чоруп барган ыыт-чыдыгайчы дүргаар бистиң шериглериниң күрүне түлөр. Олар Арктиканда Пажирийиң дагларында. Ыпаннуң чөөгүнде, алаанының хөвүлларда тайгаларда бар.

— Чепсектиг Күштериниң санын кысырып турар болгай. Аңаа хамаарыштыр чүнү чугаалап болур силер, Игорь Михайлович?

— Агаардан халдаашкыпгага удур камгалал шериглериниң ол шоодаг «дегбейи» боргап. Чүге дээрге бистиң шериглериниң күрүне камгалал күүдүүн хандырып турар болгай.

— Силериң шериглериңерде эде тургустукүүшкүн канчаар чоруп турарыл?

— Иштинги-биле оны көрүп чүүлдүүдүүн хүлээп алган бис. Ынчаңга-даа дорту-биле чугаалаайн: ол мээң сеткилимге ам-даа четпейн турар. Чамдык офицерлер таптаашкынын үезиндеп үнмээй. Эрги йүү-биле аныядап турар. Карак чаар, харыысалга чок, эрегглээлер фактылар ам-даа хевээр. Эки-ле чүвениз — ол бүгүнү ажык-чарлыг-биле бүгүү иваап, эрги ал түрээлбис. Принципиалдыг, шынгыы кетелдинг өгүү турары. Ол дээрге бистиң мергежигга турар сергелээлерни күүседиринин үнелиишкини.

(СЭТА).

КИЧЭЭН, КИЖИ

(ЧААГАЙ СЕТКИЛДИН КИЛЕҢИ)

Арганы көр: чемдиктелбээн ыяш чок тур.
Аккан чудуу — карак чажы, ханы ол-дур.
Тооруун, кадын сывы-биле сыырыпкаиыт.
Докпак пөштер, чадаң үнүш чеже дир, чээ?
Бодаң, кижи!
Болгаанып көр, оон башка.
Бойдус сенн кезээ-мөнге хозуп каастар!
Арылар өө, уялар-даа мендя артпаан —
Аазаткан куш оолдары ыглаан-сыктаан.
Өрү дээрде ушкан күштү дүжүр адып.
Өскүс байлаң артпааже, суг шүүрээр-дир сеп.
Шеглеп, Кижи.
Чепсээң ырат, оон башка.
Черияң кежин шиңгээл болбас — хырыың чарлыр!
Аянарны көр: үреэнии үстүр чыгаан.
Артканнары дириггеле нрээп, чыдаан.
Аткан чүүмаң соондан шагда үне берген—
Анайының думчуу каткан — та бар, та чок?
Ойлеп, Кижи.
Өөнделеп көр, оон башка.
Олут-даа бол, байлак истиг — сүрүп келир.
Амдыызында арны кижи оор сон-соң
Ан-мең туржук, кижи тыныы үзүп болур.
Адак соонда, боду барып ағлатгыр —
Араатанче ынчаар дедир төрүттүнер!
Кичээн, Кижи.
Хинчек кылба, оон башка.
Килең, каргыш, олзүнзе-даа, сеңи тып аар!

Салчак МОЛДУРГА.

КЫЗЫЛЧЫЛАР ТИИЛЭЭН

Шыдыраага элээди оолдарның болгаш уругларның республика маргылдаазы болуп эртикен. Анаа 11 комаядa киришкен. Бир команданың составынга ийи элээди оол, азы бичии оолдар, бир уруг киришкен. Команда аайы-биле тиилекчилерни илередиринден ангыда элээди спортчулар хүүда бирги чер дээш база ойнаан. Ужуражылгаларны швейцар система барымдаалап чоруткан.

Элээди оолдарның маргылдаазынга Кызылдың көдээ ажыл-агый техникумунуң сургуулу Лев Балдан 8 салыгга кымга-даа уттурбайн артканнарын хайымнал каап, тиилеп үнген. Ийиги черни 9 дугаар школаның өөреникчизи Б. Ооржак эзээн. Кызылдың 2 дугаар школазындан О. Дамбиев Өвүр районнуң төлээзи А. Монгуш үшкү, дөртку черлерде болган.

Уруглар аразынга эртикен маргылдаага Кызылдың бир дугаар школазының өөреникчизи Аяна Дамбиева бирги черни бүзүределгир эзээн. Ийиги үшкү черлерде Б. Көк-оол (Кызыл район) биле Чаа-Хөл ортумаа школазындан келген Төлүк классчы А. Мичит-оол болган Аяна түскай шинчилеп база тывыскан.

Кызыл хоорайның шыдыраачылары команда аайы-биле бала тиилээн. Ийиги черде Кызыл районнуң Элегес школазының командазы болган. А үшкү черни өөрүжүлер эзээн.

Ук чемпионаттың тиилекчилери—Б. Ооржак, О. Дамбиев, А. Монгуш, А. Дамбиева, А. Мичит-оол. Аёнаан хоорайга июнь 18-тен 27-ге чедир эртер РСФСР-ниң чартын финал маргылдаазынга киржирлер.

Николай ШИШИГИН.
Мэргылдааның кол судьязы.

ХУУДА БИРГИ ЧЕР ДЭЭШ

Профэвиледдерииин Бүгүнчилел эки тура куш-культура болгаш спорт шинтилелиинин Тыва область чөвүлелиинин хууда бирги чеги дээш эр, херээжен улустарның шыдыгаа маргылдаазы эгелеп берген.

Ында 26 эр, 7 херээжен киржип турап. Эр улус шыырак состав-биле ойнап эгелээн.

Үш сагыт доозулган соонда Сергей Севээн (Ак-Довурак), Сурун Идам (Каа-Хем), Лев Балдан (Кызыл) амдыызында өске шыырааа тыртып кирип турар.

Маргылдаа апрель 9-ка ле диз үргүлдүүлеп.

Шаңбите дүрген ойнагарының маргылдааты доозулуп турда, Гипен дөрен Сергей Севээн ойнуушкун Лев Балдан тодуп.

Кызыл-оол ЛАЙДЫП.
Кызыл хоорай.

МЕТОДИСТЕР ӨӨРЕНИР

Даарта республиканың совхозтарының күш-культура талазы-биле методистериниң семинары эгелээр. Анаа Тыва аргоүлетпүр эвилелиниң кедээге күш-культура коллективтериниң дүржүлгазын солуур.

Семинарның киржинчилери спорт школаларының ажыды-биле таныжар. Ол ышкаш «Шын» солуунуң организастааны «төгерик столга» киржип.

(Бистиң корр.).

САНДАК ДАРГАН

• Амыдыралдан чугаа •

Ак-Туруг чурттуг Казып-Башкан ирииниң шаанда чаагыс оглу Сандак тергиин шевер дарган болган. Ада-турүттүн Улуг дайынынын мурнуу чарыында, 1949 чылдың июгуунде, Сандак дээш хол бооруп (магазинга) боду бүдүрүп, чеди аттынар сугаг чеңнеже чес бөлүктүг сапарны кылаш, Борбак-Арыгга Шивии-Кудуреттүг бижээ орнуп турганы Сандак пат-ле номчуп сонуургаан, чүгле кайгамчы бөлүк сумуларын чугаалаан.

Чартык ол чаагайлаан Монгулдаар керииниң дүмбүлүчүлары бир дүне баш аттаар оны тудуп аппаргаш. Оон ийи хонуп оорганының артында кааш. Сандак дартынып ана-ыя, кадайы ыяк дужаларын, өмгежок аңыстөлү ыңчыкпайн топ чыдып келгеш. Чүгле аларны ирей болуп түттуруглаш, «Амырбас, шынаар чүвениң үнүрү каанда-даа черге тыптыр бөрү» деп чугаалап алгаш.

Камгалаар чергиден келген бөө-монгулуг дарганар Сандакты ортумда-ла хулуп алгаш чоруй барган болганда, кортпас аргажок Ак-Туругга кээрге туттуруглаан никилер оон мурнунда ис чок чидип турган. Чижээ, суг-мүнүй эң-ие хүндүлүг кижилериниң бирээзи, шаанда ядыы арат мерге Кон-оолду «контр» дээш шак ыңчаар тудуп аппаргаш, удаваанда бөлүк каан. ТАРН ТК-ниң сонгаанда комитединг турган МЧАЭ-нии (нал чергелиг аңыстөлүнүң болгаш МЧАЭ-нии (нал чергелиг аңыстөлүнүң болгаш чөвүлелиинин шүүлгезинде «Контрга ортулаан» дээш дөмей камгалаар черинге бижимел-биле бил-дирген. Чүге дээрге «Тё мелиграфтың» чашпал, хөп-чу чоскуу Кобсол халчык кочулаар, буруу шавар чоран.

«Контрреволюсчу» Кон-оолдуң Дүктүг-Базырның Хирбааның төрели-дир сеп Ак-Туруг МЧАЭ-ниин сигенин өрттедиринге киришкен сеп-дир Сандак дартынды бүрүтпедиш хей черге иглүлеп турган. Ыңчаарга Ак-Туругнуң № 8 аптеканың даргазы Намчал, ТАРН-ның ол үеде суму комитединиң секретары Чөпжей-оол суму даргазы Хинчик олар Чадаананың намгалаар черинге баргаш, Сандак дарган ол «контрларының» кижүүгүс төрели эвес дээрзин бадыткаан сеткүүде оду ам салып чорудуннар. Ыңчаларга Сандак дарган бүдүрүп чоруп турганы-биле хөп-бээ-ди' бүдүрүгеи дээш Чөпжей Хөнинң көшүүнүнүң шүүлгезинде 20—40 чыл-дарда бөлүүн 58 чыдарның иезинде арат кижиниң амыдыралынга эргелештиргеи өскүс аңай өртөөнүң бетин дешпе-ниң шиидавас тургаа-дыр. Ыңдыг чорудуунуң үнүн амгы үениң аңыстарының билип алыры чөрле артык эвес бөгө.

Немец-фашистиг акыдекчилерге хүүр Ада-чурттуң Улуг дайынды эгелеп олөлдиде бүгү Тывага мынаа, Ак-Туругга өнөлиш шерии бөө турулгазының эргелеп. 18 хардан 55 хар чедир херээжен улустуг шерии дарганар өөредири-биле Тываның революстуг шериинге дамчай башкы Ак-Туругга чедип келген. Сумуга 12 арбан бүрүүгүге бир-бир взводту, сумуу төөгүге 2 взводту тургускан. Бир взвод 12 дайынчылыг ийи салбыр составтыг. Салбыр командирин улуг сержант, дуңмайчызы биче сержант, взводтуң политүүгүүшкүн, командири биче лейтенант, батальон комендири капитан, комиссары улуг лейтенант шерии дужаалдат турган.

Оолчөн шериниң дайынчыларының бүзүлү комендирлери беш-азыр, шериг дөмдектерин бүдүрүп кылыры Сандак дарганга даасказ, шериг өөредилгезинден оңу хоптаа-кааи бис. Сандак дарганың уран-шевер хөлүүбиле сиилбип кылган беш-алдыларының, шериг дөмдектериниң чараның үүлгээ. Оларының оңу үүреп-кылыл, Тываның Араттың революстуг шериинин беш-алдыларындан, дөмдектеринден көнгүс ылгашпас. Сандак дарган ол бүгү беш-адырларны, шериг дөмдектерни бисие саткаш, өртээн чып тургаи. 1943 чылдың февральда, Кызыл Шериниң оон таварыштыр 1000 ак-шаны фронтуга белек кылдыр ол берген. Ада-чурттуң Улуг дайынының чылдарында Сандак дарган фронтуга 5 мүң ажыг аът загаларын кылып берген. Совет удуртуң Улуг Тиилелгезинге оон шылаар шаа-бисе киирген үлүг ол-дур ийин.

Алексей ДҮГЕРЖАА.
Журналист.

«Тыва» ансамбльдиң дуңмазы

Республиканың аңгы-төлү бүлүүнарында янзы-бүрү ансамбльдерниң төрүттүнүп, тургустунуп, быжыглып турары — бистиң амгы бо үевистиң бир онзагай талаларының бирээзи. Чагырар, дүкаар үеде улус чүгле айтышкын, дужаал маңап, шимчеп хөделир, база таптаашкыны үезинде — чүү-даа чүвеге сунду сонуургал чок чоруунудан оттуп, үштүнүп, эде тургустунушкынчыг оруунче кирип турарының база бир чижек барымдаазы болуп турар.

Сөөлгү чылдарда хөй-хөй ыры-хөгжүмнүг болгаш аас чогаал ансамбльдери кестүгүлеп келгилеэн. Оларның аразындан сыгыт, хөөмей болгаш төөгүнүң ыры болгаш «сарын» чемелеги бүдүрбес дугайында оон ап-сал-соңун ап, хөлүүнүң үнүүн бижиттинеш, муң-не салып чоруудуннап. Кара-бажыкка оңу үш-дөрт хонуктаа аазырын бөлөбей чыгаанда-ягдаавес бааштыма бо дү-не Баян-Дугай хөвүүрүгга ап-парып боолап каар бис. кым-ны өлүрер дээш хол бооруп кылып алдык» дээш коргу-дуп, аңаа кыжанып, байы-саап турганын Сандак пат-ле номчуп сонуургаан, чүгле кайгамчы бөлүк сумуларын чугаалаан.

Чартык ол чаагайлаан Монгулдаар керииниң дүмбүлүчүлары бир дүне баш аттаар оңу тудуп аппаргаш. Оон ийи хонуп оорганының артында кааш. Сандак дарганың аңаа-ыя, кадайы ыяк дужаларын, өмгежок аңыстөлү ыңчыкпайн топ чыдып келгеш. Чүгле аларны ирей болуп түттуруглаш, «Амырбас, шынаар чүвениң үнүрү каанда-даа черге тыптыр бөрү» деп чугаалап алгаш.

Камгалаар чергиден келген бөө-монгулуг дарганар Сандакты ортумда-ла хулуп алгаш чоруй барган болганда, кортпас аргажок Ак-Туругга кээрге туттуруглаан никилер оон мурнунда ис чок чидип турган. Чижээ, суг-мүнүй эң-ие хүндүлүг кижилериниң бирээзи, шаанда ядыы арат мерге Кон-оолду «контр» дээш шак ыңчаар тудуп аппаргаш, удаваанда бөлүк каан. ТАРН ТК-ниң сонгаанда комитединг турган МЧАЭ-нии (нал чергелиг аңыстөлүнүң болгаш МЧАЭ-нии (нал чергелиг аңыстөлүнүң болгаш чөвүлелиинин шүүлгезинде «

Улус төлээлериниң соңгулдалары

СУД ХЕРЭЭНГЕ КИРЖИРЛЕР

Тыва АССР-ниң Дээди Советиниң Президиумунуң Чартының бүгүүр бо чыллың апрелиле бистиң республиканга Кызыл хоорай, район улус судтарының улус төлээлериниң соңгулдалары эртип олурлар иргидүзеген. Ол сөл ажыл-чорудуунга хамаарышкан чаа хөйлуларга тодузилеттинип чоруттунуп. Кем-керек үүлгедир чорудар чурттар, республиканың дээш хей сайныг болуп турар шак ындыг үеде, байдалы бо соңгулдалар эртип турар. Ынчангаш кем-керек үүлгелиглерин чавырымдарарыла-биле, хамаатыларны айылдыг чүүлдерден намгалаары-биле холбашкан айтырыглар кижи бүрүүнүң сагыш човаашкынын болдуруп турар. Ол чүүлдер — улус судтарының роли, туружу-биле дөмей-ле тудуш, айтырыг харылаазаачыг. Күш-ажылчы коллективтерге чоруп турган, ужуралышталар үезинде улус судтарының-даа, Дээди судтуң адрезинге чемелерни бөлүп дыңнаар бис. Ол чүүлгө колдуунда-ла аар кемнерер үүлгеткенде, өзугүрүнүп, кижиниң кадыынга хүралыг аар кемдээшкин тайбыңыттырганда, хулиган аргыы дээш судка корүп, өскүле онаап турарының сайгарынга хамааржыр. Херектиг керүп турарының шаарынга, суд чорудуунуң хүрээлээнга тзарзынмайн турар таварылгалар база бар.

Чөптүг, плын шиитиктиг үүлдерниге улус төлээзиниң ролун, киржилгезин чедип билбейн баар чорупкан бар. Ынчангаш улус төлээлериниг соңгудар кижилерниң хамаатының, амыдыралчы чөптүг туруштуун чамдык коллективтер чедир өөренип көрбейн баар. Ындыг талааларын барымдаалаваанда, шоолуг-ла херексевес чүүлдүг-биле суд чорудуунга киржир апарган таварылгада ажылдан саат чыга хаспаавас дег кижилерни ялап турарының чижектери бар. Суд чорудуунга хүрээлээнин хүүседиринден айтаап бир улус төлээлери база турар. Оон аңгыда, оларның судка киржилгезинге кандыг-бир чылдагаан-биле моонаактай баап удуртукчулар база тургулаар. Суд практиказынга ыңдыг үүлдерге бо-ла таваржып болур. Чөптүүт шиитиктиг үндүрер херекке улус төлээзиниң ролүн хаңы биле чугаалаар.

Ажыл аайы-биле чоруп турган, бир удуртукчу-биле чугаалап олурарым бо ав. тырыгга хамаарыштыр бөседалакы берген бис. Улус төлээзи кижи профессионал судья-биле дең өрөлиг деп чүвени тодаргай үүлдерге даянып тайылбырлаарымга, бүүрээн. Улус төлээниге коллектив моон соңгаар харысалгалыг ажыктакчыны идип үндүрер дээрзин ол аазаап чүве.

Республикага 6500 улус төлөзин соңгуру көрүүп турар, оңу бир судьяга онааштыр алыр болза, алдамчеден беш кижи. Судуң ажылдаарынга таарымчалыг байдалдарны тургулар соруулга-биле, сан-түң шинаар көрдүүген. Кезеңде болган хамаату бүгү херектерни коллегиалдыг көөр деп чүвени база барымдаалар апаар. Кызыл хоорайга, чиик-даа-ле, 650 улус төлөзин соңгуур. Юстиция министерстазунуң сүмелеп турарыбиле, районнарга улус төлээлериниң хөй келии 70-75 хүүнүн район тептеринде күш-ажылчы коллективтерге соңгуур.

Улус төлээзиниге 25 хардан өрү назылыг хамаату кижи соңгуттурар. Соңгударының хуусаазы моон мурунда 2,5 чыл-биле сачаттынып турган болза, Тыва АССР-ниң Конституциязынга дүүштүр улус төлөзиниң соңгудар хуусаазы ам 5 чыл. Бүрүн эргелериниң хуусазының үзээш — оларның көөдиктиг мергежилиниң бедиңнеринге, сүү ажыл-чорудулгазының дружылатының байырырына идиг болур.

Чөптүг шиитиктиг үндүрер херекке улус төлээзиниң эгелеп судьяларының-биле бир дөмей дээрзин Судьялар статузунуң дугайында хөйлиде демдеглеттинген. Улус судьяларынга киидүлеп чаа магадыларлар оларга база хамаарыштыр.

Улус төлөзиниң суд бары-бөөк аймыңга киржиргеге удуртукчуну талаарындам шаатыктаадының тергелеп келир болза, харылсаага онаары көрдүнген. Шак ындыг хөделиишкинневе дээш 100 рубль түңнүг штраф онаап болур.

Профессионал судьяларда, улус төлээлери-даа дантыраан хүлээп алыр. Оон сөзүглелин РСФСР-ниң Дээди Советиниң Президиумуң бадыткаан. Улус төлөзиниң соңгаалы коллективтиң нежиглеенериниң аразынга дең-гырай хүлээп алдынар.

Улус судтарының улус төлөдерин кайы бага кем чаап соңгуруу? Аныядан турар чөптүге ийиле, аны чүрттап турар черинең айыбиле хамаарыжыларың хүралдарынга ажык бодалгаалыг-биле соңгулда чоруудар. Хүрал болур дугайында бөлүү үндүр дыңнаар. Сөлдар турар кандидатуралары сыгарып чугаалажып көөр аяар. Хүралдың киржиричилериниң чартыынган хөйүүн бодылаашпаачыл алган кижини соңгуттурган деп санаар.

Улус төлээлериниң өөредилгезинге база чогуур ниитилелдиң үүлдүрүмнүг келген бис. Ол талаа-биле Юстиция министерствозу судтарга дуза чедирер аяан. Оларның организастыг хүрээлээ арттырып база киирдүүн турар, улус төлөзиниң чөптүгетин аңаа соңгуурааш, оларның ажылдарының аайы-биле сөлдар тургустуурар. Бо айтырыгны чугаалеп тура, дөмейлешкен үүлдүүн чүүлдүүн база бар. Чижек, Тес-Хем, Бии-Хем районнарның улус судтарында улус төлөлериниң ажылдың ээн дериглиг газы бар. Министерстаа суд өөренип көрүп, дүрүмүлүнү иштередип турар. Материалдыг бадавлага читпеттер база бар. Кызыл хоорайга, Шагаан-Арыгга, Чадаанга суд бөлүүлериниң түзүүрүн айтырыг министерстаа кан чыл улаштыже түргүүлээ келген. Кызыл хоорайны ап көрөөли. Оң чыл бүргүлгар алда 5 судья ажылдап турган, ам оларның саны — 9. Штат узатканган. Ажылдың хемчээли чылдан чылче көвүдел турар. Суд бөлүүлериниң материалы, кабинеттериң шолуг таарымчалыг ажылдаарының байдалын хандырбайн турар. Чамдык районнарда байдал база-ла оон дөрөөдөвее. Шагаан-Арыгда, Кызыл хоорайда суд бөлүүлериниң тудуунуң айтырыы тургустунуп, күрүне планыныче чылдан чылче киирип келген, ынчалза-даа объектилериниң тудуу эгелевейн турар.

Юрий СЛОБОДЧИКОВ.
Тыва АССР-ниң юстиция министри.

Москва. Херээжен спортчулар олура хоңдарын тутчуп алгаш, күжүн шенежир маргылдааны бистиң чуртувуска бирле дутаармында Күш-культураның Ленин орденниг төп күрүне институдун организастап эрттирген. Наймыслалдың дээди өөредилге черлериниң херээжен студентилери маргылдаага кирипкеп.

ЧУРУКТА: маргылдааның тулган чемпиону ат дээш адаанмажылга Елена Гусеваның (культура институту) болган Галина Сотникованың аразынга эң-не чидиг болган солуу болган.

А. ЯКОВЛЕВТИҢ фотозу (СЭТА).

ТЕЛЕВИДЕНИЕ

АПРЕЛЬ

Понедельник

АПРЕЛЬ 9

БИРГИ ПРОГРАММА
МОСКВАДАН

6.30 120 минута. 8.30 Мультфильмнер. 9.00 Бут бомбүүтүң дөрөлдалы. 9.30 «Гиель дугайында». 10.20 «Балет. балет...» 11.20 ССРЭ-ниң үүлүтүн артизи В. И. Гоголева өөрө болган совет авторлузиниң чогаалдарын номтуур. 12.00 Телефильм. 12.50—13.00 «Үе». 13.45 Уругларга фильм. «Шүптүрүн өрү өскедир». 16.55 «ССРЭ—Индия: байырлалдар болган ажыл хүнүнде». Барымдаалыг фильм. 17.05 В. А. Моцарт. Концерт. 17.30 Уругдар шагы. 18.30 «Үе». 19.00 Бис болган экономика. 19.55 «Парус адаанга өлүм». Уранчечен фильм. 1-ги сериялы. 21.00 «Үе». 21.30 Коллаж. 21.35 Бут бомбүүнүң доңчуулалы. 22.05 Литературлуураан-чечен программа «Сес». 00.05—00.50 Медээлер.

ИЙИГИ ПРОГРАММА
МОСКВАДАН

8.00 Эртенги гимнастика. 8.15 Эртем-тайылбырлыг фильм 8.35; 9.35 География. 8 класс. ССРЭ-ниң далайлары. 9.05 Итали дыл. 10.05 Аваң, ачам база мен. 10.35; 11.35 Биология. 7 класс. Гидра, медуза болган өскедер 11.05 Өрүс чугаа 12.05 «Бүгүде, экии!». Уран-чечен телефильм. 1-ги сериялы. 13.25 «Хуусаа чок». Телефильм 13.55 И. Брамс. Концерт. 14.15—15.30 «Сөөнөөгө башгайгы чөптүүр». Уран-чечен телефильм.

КЫЗЫЛДАН

17.00 А. Даржай. А. Оюржак — «Четмер четкинге». Аныяктарның Күзел атыг шеңгедже театрының шинии. 18.45 «Хүүлмүүруг». Уругдарга дамчыдыла. «Бир өөс сөөгер эвилеп-эвилеп болдуварыл...». 19.15 Медээлер. 19.20 «Тыва чөөде». Программада: «Парторгинизациларда отчёттар болган соңгулдалар». Кызыл хоорайның партия эге организацияларының секретарьларыбиле «Тегериг стол». «Чоша эки бараанарын хайыы бүүтүрээ». «Тываның социал болган экономиктэ хөгүүдениниң парын айтырыглары». Медээлер. 19.55 Чарлалдар.

Вторник

АПРЕЛЬ 10
БИРГИ ПРОГРАММА

МОСКВАДАН

6.30 120 минута. 8.25 «Парус адаанга өлүм» Уранчечен фильм. 1-ги сериялы. 9.40 Мультфильмнер. 10.05 «Дириг амытаннар оралгыдар». 11.05 «Ол болган... болган...» 11.25 Уругдар шагы. 12.25 Коллаж. 12.50 «Үе». 13.00—13.45 «Бистиң салгавышкыбыс». «Өрүс уран түүлдүң 100 чылы». 17.45 Ажыл херекчи идеялар ярмарказы. 17.00 Пичии концерт. 17.15 Барымдаалыг фильмниң башгайгы көргүүр. 17.45 «Хөгжүүнүт каминуллар...» 18.30 «Үе». 19.00 «Бир намдарлар үзүмдүлер». Фильм-балет. Аргентин композиторларның музыказынга. 19.50 «Парус адаанга өлүм». Уран-чечен фильм. 2-ги сериялы. 21.00 «Үе». 21.30 Чугула интервью. 21.40 Опера-симфонияның телекөрүү. 22.30 Аныяктар медээзинге. 23.20 Ф. Шопен. «Интродукция болган кытанмаан полонез». 23.50 Бут бомбүү. ССРЭ чемпионады. «Спартак» — «Динамо» (Москва). 00.20—00.45 Медээлер.

ИЙИГИ ПРОГРАММА
МОСКВАДАН

8.00 Эртенги гимнастика. 8.15 Эртем-тайылбырлыг фильм 8.35; 9.35 Литература. 9 класс. Н. В. Гоголь— «Өлүг сүнезиннер». 9.05 Француз дыл. 1-ги чылы. 10.05 Француз дыл. 2-ги чылы. 10.35; 11.40 Байдыс артеми. 2 класс. Часкы аалчылар. 10.55 Эрдинтерге дамчыдыкка. 12.00 «Бүгүде, экии!» Уран-чечен фильм. 2-ги сериялы. 13.05 Ритмиг гимнастика. 13.35 Уран-чечен фильм. «Башгайгы өөрүшкүлер». 4-ку сериялы. 14.45—15.15 Бадминтон. Европа чемпионады.

КЫЗЫЛДАН

18.00 Барымдаалыг фильмнер программазы. 18.40 «Красноярскиниң Күрүнеин оперетта театрының гастрольдары». Реклама. 18.40 «Болгаг шагы». Тыва АССРниң алдарлыг артизи М. А. Рамазанова-биле ужуражышкынын. 19.20 Медээлер. 19.35 «Азия төвү». Программада: Медээлер. «Чугула интервью». «Мээң суурт — мээң салым-чолум». 19.55 Чарлалдар.

Среда

АПРЕЛЬ 11

БИРГИ ПРОГРАММА
МОСКВАДАН

6.30 120 минута. 8.35 «Парус адаанга өлүм». Уранчечен фильм. 2-ги сериялы. 9.40 «Чоко биле Бөкөнүң үзүүлдүрлери». Мультфильм. 1-ги серия (Болгарыя). 10.05 Бут бомбүү. ССРЭ чемпионады. «Спартак» — «Динамо» (Москва). 10.55 «Аяңчорукчулар клуву». 11.55 Улусчу чогаадылганың «Радуга» телепрограммаларының 8-ки делегей фестивалы. «Афганистанның аялгалары». 12.30 «Үе». 13.00—14.25 А. Сурабов — «Лиха». Телешиян. 15.45 Музыка эртинези. Л. Бетховен. Тесөг симфония. 16.55 Барымдаалыг фильмниңиниң башгайгы көргүүр. 17.25 Поэзия минуталары. 17.30 Уругдар шагы. 18.30 «Үе». 19.00 «Ленинни номчуп тур бис». Политиктиг чагыг. 19.30 Чалыы назын танцылал. Ырлап тур. 19.45 «Кыс бөрүүн ыңыы». Уран-чечен телефильм. 1-ги сериялы. 21.00 «Үе». 21.30 Коллаж. 21.35 Чугула интервью. 21.45 «Көрүүшкүн». Барымдаалыг фильм. 23.45 —00.10 Медээлер.

ИЙИГИ ПРОГРАММА
МОСКВАДАН

8.00 Эртенги гимнастика. 8.15 Эртем-тайылбырлыг фильм 8.35; 9.35 Байдыс артеми. 3 класс. Арга-аргыг чүүлдүүлериниң өөн көргүүр. 9.05 Немец дыл. 1-ги чылы. 10.05 Немец дыл. 2-ги чылы. 10.35; 11.35 Нииги биология. 10 класс. Экологтуг системалар. 11.05 Эртем-тайылбырлыг фильм. 12.05 «Дагларже аянчорук». Телефильм. 12.35 Чех филармониязының симфониктиг оркестриниң концерти. 13.05 «Башгайгы өөрүшкүлер». Уран-чечен телефильм 5-ки сериялы. 14.10—14.55 Бадминтон. Европа чемпионады.

КЫЗЫЛДАН

18.00 «Спортлото» реклазы. 18.20 Медээлер. 18.25 «Тыва чөөде». Программада: Улус депутаттарынга кандидатарының соңгулда мурнундагы платформалары. Медээлер. 19.00 Тележурнал «Экономика болган бис». «Чыл болганда, азы бүтпейн барган база бир аренда коллективиниң төөгүзү». Тыва АССР-ниң социал-экономиктиг хөгүүдезиниң парын айтырыгларының талазы-биле эртем-практиктиг чөвүдел хуралдан отчет. «Ажыгы тудуп алыры кайы хире эртекүнелиг?».

МОСКВАДАН

20.00 «Тамчыктыг удунар, чаштар!». 20.15 «Парнасче чада». 20.25 Коллаж. 20.50 —01.30 ССРЭ-ниң Дээди Советиниң сессиязында. Чапсарда — кино доңчуулалы.

ҮШКҮ ПРОГРАММА
МОСКВАДАН

18.00 «Кирериң чөпшээренер». «Ада-чедиинең уругларыл». 18.30 «Үе». 19.00 Хөгжүүнүг телеабонемент». «Имовиладия». 20.00 — 20.15 «Тамчыктыг удунар, чаштар!».

Четверг

АПРЕЛЬ 12

БИРГИ ПРОГРАММА
МОСКВАДАН

6.30 120 минута. 8.30 «Чоко биле Бөкөнүң ужуралдары». Мультфильм. 2-ги кезээ. 9.00 «Кыс бөрүүн ыңыы». Уран-чечен телефильм. 1-2 сериялары. 11.25 Уругдар шагы. 12.25 Коллаж. 12.50 «Үе». 13.15 Л. Леонов. «Алдын чуугаа». Фильм-шин. 15.30 Мультфильм. 15.45 Тинилелгениң 45 чыл болганынга. «Чадаг шериг бөөрге чадаг шеригдир». Барымдаалыг фильм. 16.40 Концерт. 17.10 Кижи. Чер. Октяргай. 18.10 Мультфильмнер. 18.30 «Үе». 19.00 «...16 харга чедир болгаш оон улуг назы». 19.40 Эде тургустунчушкун: нарын айтырыглар болгаш шинтиирлер. 21.00 «Үе». 21.30 Театрдың мемуарлар. М. И. Бабанова. 23.10 Медээлер. 23.45 — 00.25 ВЛКСМ-ниң XXI съездизиниң хүн демдеглели.

ИЙИГИ ПРОГРАММА
МОСКВАДАН

8.00 Эртенги гимнастика. 8.15 Эртем-тайылбырлыг фильм. 8.35; 9.35 Нииги биология. 11 класс. Мутация, аны Динстер чүге янзыдыгы болуруу? 9.05 Испан дыл. 1-ги чылы. 10.05 Испан дыл. 2-ги чылы. 10.35; 11.40 Музыка. 2 класс. Симфониктиг оркестриң хөгжүм херекселдери. 10.55 «Эртем медээчиги». 12.00 «Элдиң кара меге». Барымдаалыг фильм. 12.40 Ритмиг гимнастика. 13.10 «Башгайгы өөрүшкүлер». 6-гы сериялы. 14.30 — 15.15 Бадминтон. Европа чемпионады.

КЫЗЫЛДАН

18.30 Видеоканал «Овур-хевир». Литературлуру ужуражышкыннар. 19.20 Медээлер. 19.25 «Азия төвү». Программада: Медээлер. «Партияның XXVIII съездизиниге СЭКП ТК-ниң төлевилелиниң чугаалажыл тур бис». «Ажылгы хүннер». «Күрүүнүң Айыыл чок чорук комитединиң парлалга болуу дыңнадыл тур». 19.55 Чарлалдар.

МОСКВАДАН

20.00 «Тамчыктыг удунар, чаштар!». 20.15 А. Онеггер. Концерт. 20.30 ССРЭ-ниң Дээди Советиниң сессиязында. Чапсарда — кино доңчуулалы. 22.45 — 00.20 «Комсомольская жизнь» журналдың 75 харлаанынга тураскаадкан байырлалдан репортаж.

ҮШКҮ ПРОГРАММА
МОСКВАДАН

18.30 «Үе». 19.00 Концерт. 19.45 «Шахмат партиязы». Телефильмниң башгайгы көргүүр. 20.00 — 20.15 «Тамчыктыг удунар, чаштар!».

Пятница

АПРЕЛЬ 13

БИРГИ ПРОГРАММА
МОСКВАДАН

6.30 120 минута. 8.35 «...16 харга чедир болгаш оон улуг назы». 9.15 Мультфильм. 9.35 Операга ынаитарыыл телекөрүү. 10.50 «Кижи дугайында». 11.50 «Ля-Ферте-Аледе аланар байырлалы». Телефильм. 12.00 «Дилеп чоруттуусе». «Кажаар дыштанып турар бис» деп бадыткыр. 12.30 «Үе». 13.00—14.45 Д. Самойлов шулуктуг-биле ужуражышкын. 15.45 «Бир эвес силерниң харыцар...» 16.30 Уругларга фильм. «Ак болгаш кара ылбы». 17.45 Компьютер-биле диалог. 18.30 «Үе». 19.00 «Эрге-чагырганы — Советтерге». Чер дугайында хоойлу болгаш тус черниң эрге-чагырга чердери. 19.30 Л. Бондаренко ойнаар. (Баян). 19.40 В. И. Ленинниң төрүттүнген хувуудан баар 120 чыл болганынга. Хөй сериялыг уран-чечен телефильм. «В. И. Ленинниң портреттинге штрихтер». 2-ги фильм. 21.00 «Үе». 21.30 Коллаж. 21.35 Чугула интервью. 21.45 «Көрүүшкүн». Барымдаалыг фильм. 23.45 —00.10 Медээлер.

ИЙИГИ ПРОГРАММА
МОСКВАДАН

8.00 Эртенги гимнастика. 8.15 Барымдаалыг фильм. 8.35; 9.35 Литература. 5 класс. В. П. Катаев. «Политун оглуу». 9.05 Англи дыл. 1-ги чылы. 10.05 Англи дыл. 2-ги чылы. 10.35; 11.35 Литература. 6 класс. М. М. Пришвин. «Хун шыгжамырын». 11.05 «Суг дүвүүче дүже берген хоорайның чажыды». Эртем-тайылбырлыг фильм. 12.05 Л.-В. Бетховен. Концерт. 12.50 А. Н. Островскийниң музей-бажыңының дугайында. 13.35 «Башгайгы өөрүшкүлер». Уран-чечен фильм. 7-ги сериялы. 15.00—15.20 Бадминтон. Европа чемпионады.

КЫЗЫЛДАН

18.00 Уругларга фильм. 18.45—18.55 Медээлер. 18.55 «Тыва телевидение чалап тур». Аныяктар видеоканалы. 19.35 Чарлалдар.

МОСКВАДАН

20.00 «Тамчыктыг удунар, чаштар!». 20.15 Информастыг программа. 21.00 Орус культураның төвү «Преображениени» катап тургузарының дугайында. 21.30 А. Бардина (чедя хылдыг гитара) ойнаар. 21.45 Бүгүүде спорт. 22.00 Н. В. Гогольдуң чогаалдарын экранчыктаны. «Вий». 23.15 Бадминтон. Европа чемпионады. 23.45 «Ада-чедиинең дээрги чамгалавышаан». Барымдаалыг фильм. 00.00—00.55 Бут бомбүү. ССРЭ чемпионады. «Днепр» — «Динамо» (Киев).

ҮШКҮ ПРОГРАММА
МОСКВАДАН

18.30 «Үе». 19.00 «Арена». Спортчу программа. 20.00—20.15 «Тамчыктыг удунар, чаштар!».

Суббота

АПРЕЛЬ 14

БИРГИ ПРОГРАММА
МОСКВАДАН

6.30 120 минута. 8.30 Аваң, ачам база мен. 9.00 «Бүлүктәр». 9.50 Чыл үелери. Апрель. 10.30 «Борда Мадина сүмелеп тур. 11.00 «Партерге». Концерция мерзимнери. 11.50 «Фламинго— кастаныш кушкуч». Уран-чечен телефильм. 13.00 Политиктиг дыңнаашкы. 13.30 Н. Н. Семенов академиктиң эртем дугайында. 14.40. **«Ак сөөк»** 12.00, 19.30 шактарда.

«ВОСТОК»: **«Ызыгуур салгакчызы — алдын доос»** 9.30, **«Зита болган Гита»** (Индия, 2 сериялыг) 11.20, 19.20, **«Медерел дугайында»** (2 сериялыг) 14.00, 16.40 шактарда.

«ЕННСЕЙ» к/б: «Октябрьниң тура-соруу» 14.00 **«Хосталганың күйгызы»** (2 сериялыг) 15.30, 18.10 шактарда.

АПРЕЛЬ 9-да

«НАЙЫРАЛ»: «Даштаған сагыш-сеткил» 9.20, 11.20, 13.20, 15.20, 17.20, 19, 20 (үзээшен), **көрүүдө залында: «Мегөзетвеп ниин»** (2 сериялыг) 10.00, 13.00, 16.00, 18.50 шактарда.

«ПИОНЕР»: кинолар чымыдыны 9.00 12.20, **«Ёзу, дүт киин дугайынга тоожу»** 10.20, 13.40, **«Мээң миак Раджам»** (2 сериялыг) 15.40, 18.30 шактарда.

«КАА-ХЕМ»: «Бачыттыг доллар» 14.00, 15.50, 17.40, 19.30 (үзээшен) шактарда.

«ВОСТОК»: «Ак сөөк» 14.30, 16.20, 18.10, 20.00 (үзээшен) шактарда.

«ЕННСЕЙ» к/б: «Федор Кузькиниң амыдыралындан» (2 сериялыг) 16.00, 19.00 шактарда.

Воскресенье

АПРЕЛЬ 15

БИРГИ ПРОГРАММА
МОСКВАДАН

8.00 Бүгүдеге спорт. 8.15 Ритмиг гимнастика. 8.45 «Спортлото» тиражы. 9.00 «Эртен эрте». 10.00 Адачыргунга бараан болуру. 11.00 Эртенги хөглээшкинниг программа. 11.30 «Делегейни дескиндир». Альманах. 12.30 «Кадыкшыл». 13.15 Тинилелгениң 45 чыл болганынга. «Өлүм архивин». Уранчечен фильм. 5-ки сериялы. 14.45 Бүгүдеге педагогика. 15.45 «Кедээден дамчыдылга». Панорама. 17.00 Тоолдар болгаш ужуралдар оранында. «Ынакшаан будукчу дугайында тоол». 18.30 Ачыбуян чедирилгезиниң недээлээшкининг чыылдазын Тыва АССР-ниң Культура министерствозу үргүлчүлеп турар. Ук чыылданы үндезин националдың аныяктарының иштинден шилип алыры-биле чорудуп турар.

Ийиги шилип алыышыын бо чылдың апрель 26-27-де Кызылдың уран чүүл училищезинге эртенгиниң 10 шактан эгелеп болуру. 1-ги эзлегеги эртенчилери болгаш киирип күзээннерни 2-ги эзлегиң шилип алыышыныче чалап турар.

* * *

Контроль-ревизия килдизинге ажылдаар ревизор-бухгалтерни Тыва АССР-ниң Культура министерствозу чалап турар.

Танылбыр алыр адрес: Советтер бажыңы, Культура министерствозу, кадрлар килдизи, телефону 3-23-87.

Чарлалдар бюрозу

Чадаанаңны үлетпүр өскүлээ чаңдан база албан черлериниң, организацияладан даралында эт-херекселдерге чагыларны хүлээп алгаш, садып турар:

Өг — өртээ 4300 рубль.
Өг ыяжының — өртээ 358 рубль.
Өг иштиниң эт-херекселдериниң — өртээ 260 рубль 11 копеек. Оон иштинде: национал тыва аптара—2, өртээ 96 рубль, улуг аптара — 1, өртээ 42 рубль 64 копеек, үлүүрге—өртээ 64 рубль, бичии стол—өртээ 9 рубль 11 копеек. 4 бичии сандал, бирээзиниң өртээ 4 рубль 05 копеек.

Чагыларны 1990 чылдың май 1-ге чедир хүлээп алыр.

Адреси: 668110, Чадаана хоорай, Промышленная кудумчузу, 1, телефону 1-12.

* * *

1990 чылда институтка киирип күзээннер-биле Чөөн Сибирьниң Күрүнеин культура институдунуң башкыларының беседа кылырын Тыва АССР-ниң Культура министерствозу организастаар. Ол беседа май 11-12-де Кызылдың уран чүүл училищезинге эртенгиниң 10 шакта болуур.

* * *

Ленинградтың Күрүнеин театр, хөгжүм болгаш кинематография институдунга, Красноярскиниң шин болгаш кино артизи мергежилдиң талазы-биле Күрүне институдунга киирип күзээннерни чыылдыр.

667000 Кызыл хоорай Красноармейская, 100

Редактор
В. Ф. ЧАДАМБА

ТЕЛЕФОННАРЫ: ◆ редактор — 2-43-34 ◆ орлакчылары — 2-22-91; 3-34-17; ◆ хаттынма — 3-34-28; ◆ хөтөмөлештиг секретарь — 3-34-92; ◆ очеркчылары — 3-45-05 килдизинге ◆ партуйлаа киндыгыра — 3-36-82; 3-39-25; ◆ промышлен — 3-34-67; ◆ төвө туружут — 3-34-20; 3-41-53; ◆ «Аптер — 3-34-45; 3-36-73; ◆ агропромпитер — 3-41-16; ◆ культура — 3-39-15; ◆ информация — 3-37-11; ◆ чагаа киндизи — 3-39-03; 3-34-39; ◆ эчулга — 3-34-93; корректорлар — 3-37-11 ◆ издательстар — 2-27-41; ◆ солуу келейи бар-таала — 2-32-75 ◆ бухгалтерия — 3-43-41;

Чылда 300 катап үнер
Хемчээли 2 парлалга
амазы
Тиражы 28000 ансы

Тыва АССР-ниң Ном үндүрер чер. полиграфия болгаш ном садыының херектериниң талазы-биле күрүне комитединиң типографиязы. Кызыл Щетинкин болгаш Кравченко кудумчуу. бажыы № 1.

Чаңыс № 309 ТС — 00597.

Бүгү чурттарның пролетарийлери, каттыжыңар!

ШЫН

СЭКП Тыва обкомунуң, Тыва АССР-ниң Дээди Совединиң болгаш Министрлер Чөвүлелиниң органы

1990 чыл
апрель
10
вторник
№ 83 (14283)
1925 чылда үнезеглеттингеен
Ортээ 3 хем.

Часкы хову ажылдарынга белеткел — хүннүң айтырыы

АГРОНОМ, ҮРЕЗИНИҢ БЕЛЕН БЕ?

Аъш-чем хандырылгазынга эң-ве кол черни чер ажылының продукциязы эллээр дээрзи кымга-даа билдингир. Бо талазы-биле бистиң республика бодунуң негелдезин хандырып шыдавайн турар. Эң ылаңгыя эртнен чылын тараа, картофель, ногаа алырының, оларны күрүнеге садарының планнарын чедир күүседээн бис. 1990 чылда планныг улуг: күрүнеге 30 муң тонна тарааны, 9,7 муң тонна ногааны база 9 муң тонна картофельди садар. Ам бо соруланы күүседириниң бир чүгүла үе-чадазы келген. Удавас часкы тарылга эгелээр.

Чаагай дүжүттү алырының бир ынанышты магадылалы — шынарлыг үрезин. Амгы үеде бистиң республиканың ажыл-агыйларында бар үрезинниң 85 хуузу чогуур негелдеге дүгжүр, ооң 39 хуузу биргн, ийиги класстыы бооп турар. Ниитиин-биле 39148 тонна үрезин бар, ол дээрге планның 96 хуузу-дур. Сөөлгү дөрт чылдың дургузунда бир гектардан 8,4 центнер тараа культураларын ажаап алган бис. Ооң бир чылдагааны болза, үрезинде.

Кандыг үрезинниг сен, ынчалза дүжүттү алыр сен деп чүгааның тыптып келгени таварылга эвес. Бистиң чамдык агрономнарывыс ооң шынарынче эвес, а сан, тонназынче сагыш салып турар. «Шекпээр», «Сүт-Хөл», «Енисей», «Кызыл туң» (Каа-Хемдег), «Коммунизмниң херели», «Ак-Туруг» база Карл Маркс аттыг совхозтарының агрономнары, хову бригадирлери эрткен күзүн үрезин кылыр тараазын чалгыс катап аштап арыглаап, ооң складтап алган хевээр.

Бистиң республикада Күрүнениң үрезин инспекциязы бар. Ооң специалистери үрезинни канчаар арыглап аштаарының дугайында сүмелерни ажыл-агыйларга берген, бо ажылда шынгыы четпестерниң барын чүгле совхозтарның удуртукчуларынга, специалистеринге эвес, харын районнарның агроүлетпүр каттыжыышкыннарының, райкүүсмонарның удуртукчуларынга бижимел-биле дыннадып, чогуур хемчегленин алырын дилээн турбуже, чогумчалыг хемчегленни албаан. Ажыл-агыйларның тараа складтарында, шаңнарында материал-техниктиг база кошкак, ол ышкаш үрезиң белеткээрин өйшаанда организаставаанындан ам четпестер хөй боол турар.

Үрезин кадык болур үдүрлүг. Ынчангаш ону хораанаарының үжүру-даа ында. Бо ажылды база-ла ёзу барымдаалап чорудар таварылгалар барындан ам «Ак-Туруг» совхозта 186 тонна үрезин өртгецнээр аарыг болган. Ол дээрге хоралыг аарыг, анаа алыскаң тарааны чүгле ижки чип болбазындан ангыда, ону малга безин берял болбас, хораннып.

Час дүжүп, чылый бергени-биле холбаштыр ам үрезинни хораанаарына дыка таарымчалыг үе келген. Ынчалза-даа чамдыктарывыс олче сагыш салбайн турар. Техниказын безин белеткеп албазыны хынаддадан илерээн. Агрономнар, бригадирлер чүге мынчага оожум чорупп турары билдинмес.

Бисте «Үрезин» дээр эртем-бүдүүлге системазы бар. Ында тёп районнардан элээн каш ажыл-агыйлар бантаап турар. Амгы үеде оларның тараа үрезинниң 88 хуузу негелдеге дүгжүр, а бирги, ийиги класстыы 52 хуу. Ол системаның бир кол соруглгазы болза, республиканың ажыл-агыйларын шынарлыг болгаш эрте быжар үрезинчер-биле хандырары. Олар өскелерге үлегер болур үжүрлүг. Ында түрбүже «Россия», «Өөк», «Ленинчи оруқ» совхозтарда үрезин куду шынарлыг, бүтүг-чамныг болуп турар. Ол дээрге харыысалга чок чоруктуң түннели-дир.

Картофель үрезини чедишпезинден чылдың-на түрел турар бис, ону харыы бөттарывыска тарыл, четчелел алырының үлүү—чылыг черлерден, даштыкыдан безин ап турарывыс чажыт эвес. Улуг өртек-биле тыл, садаң алган үрезинниг үндүрген чарыгдалды безин дүглай албас таварылгалар бар. Чижээ, эртнен чылыч «Хендергей», «Мурнакчы» совхозтар шынгыы. «Барлык» совхоз картофельди тарып өстүрер, талазы-биле шору дүжүлгалыг, ажылы түгнелдиг-даа. Ол хиреде 1989 чылда үк ажыл-агый Саян ындыдан 19 муң рубль-биле картофель үрезини садып алган. Бо чылын харын бөттары үрезинниг болганы эвээ-дир.

Картофель үрезини чедишпейн баарының бир кол чылдагааны — ону ажаап, шыгжап турарывыстан хамаарыжыр. Складтар, шыгжамырлар соок, ында температураны хайгаарывас, ооң ажыдда, үрезин кандыг чыдарын өйлеп хынап турбазывыста. Картофель доңуп үрелип турар. Ол ышкаш бистиң чамдык совхозтар картофель үрезинин шүүт хораннавасдаа таварылгалар бар. Хораннаар-даа болза шынары багай. Ынчангаш янзы-бүрү аарырларга таваржыр. Ол дүгайын үрезин инспекциязы чылдың-на дыннадып, ажыл-агыйларның удуртукчуларын, агрономнарын сагындырып турар, чогумчалыг түннел-даа чок боор-дур.

«Бай-Тал», «Сүт-Хөл», «Октябрь 30 чылы», «Коммунизмниң херели», «Саян», «УТКА 25 чылы» база ССРЭ-ниң 50 чылы аттыг совхозтарның картофель шыгжаар складтары соок, негелдеге таарышпас. Ону белетнеп кылып алырының аргазы бар. А организастап, сагыш салыптар кижи чок боор-дур. Үрезин дээрге хамыктың мурнунда агрономнуң ышлыр, организастаар, харыысалгалыг.

Бо чылдың часкы тарылгазынга картофель үрезинин 8993 тонна негеттинип турар, а херек кырында бо хүнде ооң үгле 48 хуузу бар. Канчаарыл? Үрезин чок дээш олурар эвес, тыптыпнар-ла, тыптынар. Мында ийи арга бар: чонуң хуузунда ажыл-агыйында артыкшылды, ийиде, Саян ындыдан дилеңир. Бо таварылгада олутта олча чок.

Амгы үеде совхозтар часкы тарылга эгелээгиже чедир бар үрезинни бүгү талалыг белетээр үжүрлүг. Үе бар. Үрезин арыглап, складтарга, шаңнарга ажылдаар улус эмчи шиячилгезин ыяап-ла өрткен турар үжүрлүг. Оларга эргежок чүгүла бүгү-ле чүүлдерни — түспей хептерни, респираторларны бээр. Үрезин хораннаар бүдүмелдерни баш удур-ла тыптынып алган турар үжүрлүг. Ажылдаар улус ыяап-ла сургаалданы өртер, оларны өөредири албан.

Бисте амгы үеде Агроүлетпүр эвилелин эртем талазы-биле хандырарының программазы бар. Ол дүгайында чоокта чаа тускай хурал болган. Үрезинниң шынарын экижидер, ону шилнир дүгайында анаа база ажаок шыгжы чугаалашкан, сорулгаларны тодаткан. 1990—1995 чылдарда «Лютесценс-25» деп кызыл-тас үрезинни «Россия», «Кызыл тараатыг» совхозтарга, «Тулунская-12»-ни «Революцияның чалбыжы», «Хадың», «Өөк», «Саян», «Улуг Октябрь», «Ленинчи оруқ» совхозтарга база «Сосновское» дүржүлгабүдүүлгеге ажыл-агыйының шелдеринге ажыглап эгелээр. Ол талазы-биле агрономнар эң улуг харыысалгалыг.

Чаңгыс сес-биле чугаалаарга, үрезинни экижитпес болзувусса, черге ёзулуг ээ болур, ооң чаагай дүжүт дүгайында чугаалаан-даа херек чок. Чеченчидин чугаалаарга, агроном кандытыл, үрезин база ындыг болур.

Седен ХЕРТЕК.

Тыва АССР-ниң Дээди Совединиң Президиумунда

Тыва АССР-ниң Дээди Совединиң Президиумунуң хуралы болуп эрткен. Анаа бир дугаар айтырыг — Тыва АССР-ниң Дээди Совединиң чедиги чыыжының бирги сессиязын белеткээр болгаш өртнерер талазы-биле Тыва АССР-ниң улус депутаттарындан тургустунган оргкомитетти тургузар дугайында Тыва АССР-ниң Дээди Совединиң Президиумунуң Даргазы Ч.-Д. Б. Ондар илеткен.

Улус депутаттарының район, хоорай болуктериниң чөвүлел хуралдарынга соңгуттурган Тыва АССР-ниң улус депутаттарындан 26 кижи составтыг оргкомитетти тургускан. Ооң даргазынга **Д. К.-Х. Ооржакты**, оралакчызынга **Н. А. Жогольду**, секретарынга **М. С. Козловту** соңгаан. Оргкомитет сессияга ажылчын документилерниң төлевилелдерин белеткээринге, хүн айтырыынга киирер саналдарны ажылдап кылырынга, Түр регламентинин, сессияны канчаар эрттирерин, сессияның ажылчын органнарының персоналдыг составының талазы-биле санал-оналдар киирерин өөренип көөрүнүң талазы-биле белеткел ажылдарын чорудар.

Ол-ла хуралга Тыва АССР-ниң Дээди Совединин башгайгы сессиязын белеткээринің болгаш эрттирерининг талазы-биле, оргкомитетке дуза чедирериниң талазы-биле ажылчын белүктү тургускан.

1990 чылдың март 4, 18-те болуп эрткен Тыва АССР-ниң улус депутаттарының түннелдеринің дугайында Төп соңгулда комиссиязының секретары П. М. Самороковтуң илеткелин дыңнаан.

РСФСР-ниң, Тыва АССР-ниң, чер-чер Советтериниң улус депутаттарының эртнеи соңгулдаларының талазы-биле дыңнадыгны Тыва АССР-ниң Дээди Совединиң Президиумунуң ачылыгчызы В. С. Кажин-оол кылган.

Улус депутаттарын болгаш соңгуучулар айтырыгларны база саналдарны оргкомитеттиң удуртукчуларынга хууза, ол ышкаш даргазынга — 2-31-26, оралакчызынга — 2-12-34, секретарынга — 2-47-96 телефонналарны дамчыштыр киирип болур.

КОНФЕРЕНЦИЯГА СОҢГУУР

СЭКП хооркомунуң удуртур органнарынга кандидаттар депшидерн Кызылдың партия эге организацияларында улаштылавышаан.

Партия хооркомунуң бирги секретары албан-дужаалга бодунуң кандидатураларын СЭКП хооркомунуң бирги секретары Б. П. Свинцов, шериг албанныг Е. Я. Барнов, хооркүүском даргазының бирги оралакчызы Ю. С. Путинцев киирген.

СЭКП хооркомунуң ийги секретарынга соңгудар дээш үш коммунист демисежир. Олар болза партия хооркомунуң ийги секретары М. А. Кыргыс, СЭКП обкомунуң партийжи-организастыг болгаш кадр ажыл кылдазының харыысалгалыг организатору В. Г. Глухов, Кызыл хоорайның улусчу контроль комитединиң даргазы В. А. Подругин-дир.

СЭКП хооркомунуң идеология ажылының талазы-биле секретарынга бодунуң кандидатуразын партия хооркомунуң секретары В. В. Оскал-оол киирген.

Партия хооркомунуң кежигүннерниге 70 кижиниң соңгуур үжүрлүг, партия эге организацияларының аңаа соңгудары-биле 117 коммунисти депшиткен.

Үстүнде адаан эштериниң иштинден кым СЭКП хооркомунуң секретары болгаш хооркомнуң кежигүннеөн болурун хоорайның отчёт-соңгулдалыг партия конференциязының делегаттары шинтпирлээр.

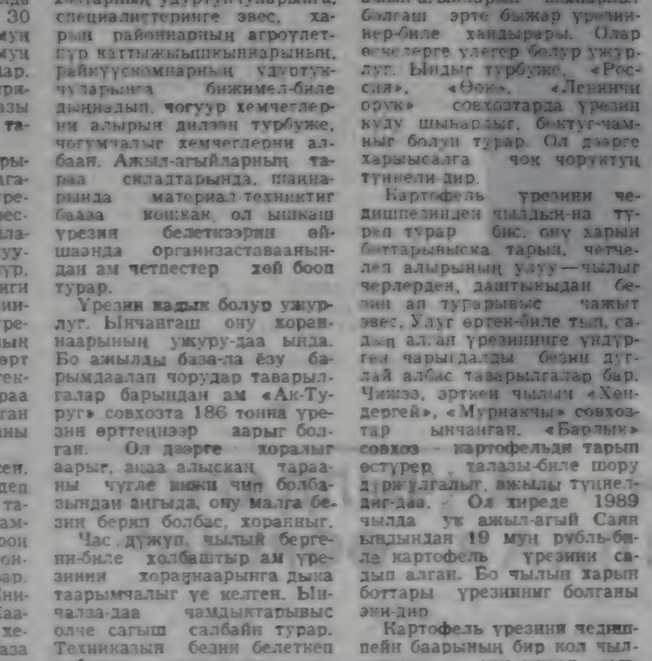

— Бисте машиналарны септээр автослесарьлар бар. Олар шуут сандан үнген техниканы селип тургаш, коңгус чаа ышкаш кылдыр кылып каар улус болган — деп, кады чорааш инженериивис чугаалай-дыр.

«Хемчик» совхозтуң машина-техника тургузар херимниң иштинге келирвиске узуи гараж дужунда ийи кижи чүүк машиназының моторун салып алган, аңаа арткан келектерни улаштыр салган тур. Хертек Часкал-оол биле Григорий Саая ынчаар септеп кылган машиналары ажыл-агыйның шелдеринде өдекти төп,часкы тарылга ажылдарынга киржип турар.

Ондар ОХЕМЧИКТИҢ фотозу.

Конституцияны, хоойлуларны удуртулга болдурар

ШИИТПИРНИ ЧОН ҮНДҮРЕР

Национал ангыланчак чорукче угланган кандыг-даа чүткүл чүгле экономиктиг болгаш угаан-бодал ядараашкынынга чедирип болур. Ындыг чүүлдү Литва ССР-ниң удуртукчулары билип турала, республиканың чурттакчы чонунуң үзел-бодалын долузу-биле өөренип көрбейн, эрге-чагырганың бажында Литваның эрги төөгүзүн «сагыырганнарның» күткүдүүнге алзып, ССРЭ Конституциязынга дүүшпес чүүлдерни кылып турар.

ССРЭ-ниң улус депутаттарының үшкү Съездизинге ук республикадан депшиттирген депутат: «Өгленшпээн болганда чарлырының дугайында айтырыгның турбазы дег, ССРЭ-ден Литваның ажыглаарынының дугайында айтырыг турбас үжүрлүг. Чүге дизе Литва ССРЭ-ге каттыжар дээн күзелин илерептээн, каттышпаандаа» деп чугаалаанын утпаан мен. Мен база Литваның ССРЭ-ге каттышканының дугайында айтырыгга хамаарыштыр чигзинигиглиг-даа бөлүүмза, бүтүү-ле чүүлдер ССРЭ-ниң Үндезин Хоойлузунга чагырткан болур үжүрлүг деп бодаар мен. Литваның удуртукчулары чүгле чаңгыс хүнүн бодавайн, чонунуң келир үезин дээш сагыш човаарын чүгүла. А саюдисчилерде ындыг чарт угаан бодаашкынның чедишпейн турары хомуданчыг.

Литваның чурттакчылары боттарының салым-чолун боттары шиитпирлээр эргелиг. Чүгле олар дөрт чугаалап болдур: республика ССРЭ-ниң составынга артар бе азы оон үнер бе. А бир эвес Литваның ажыласпаң күзелин боттанып хире апарза, ол бүгүнү ССРЭ-ниң чогуур хоойлуларынга дүүштүр боттандырар үжүрлүг. Чөптүт чорукту принциптеринге дүгжүп турар кара чаңгыс орук ол болгу дег.

Чуртувуста байдал аажок дүшкүүрлүг. Эде тургустунуушкун эргининг оюлганнарын көргүзүп келген. Мындыг берге үеде бот-боттарывыстың эрги хомудалдарывыс сакпыг, хербектежип, алгыжып-кырнырывыска чараш эвес. Бүгү-ле тургустунуп келген байдалдардан үнериниң чаңгыс аргазы чугаалажыышкыннарда деп бодалдыг мен. Манаа кол түннелди совет чон үндүрер үжүрлүг.

Алексей ЧАЛБАА.
Интернационалчы-дайынчы.
Кызыл хоорай.

БИСТИҢ ҮНҮВҮС ДЫҢНАҢАР, ХА-ДУҢМАЛАР!

Бистиң республикада болгаш чуртта болуушкуннардан чыда калбайн турар мен. Өөренген чаным ында: хостуг үелеримде солунар, журналдарны бол номчуй бээр мен. Ынчангаш чуртувуң экономиктиг аммадыралында бир четпестерни сайгарып, ону өөренип көре бээр, деңнелгелерни ыяап-ла бир үнүр мөчө товарлыг турар. Ынчалза-даа анаа улус-ла сагышсыраавайн турар мен. Чүге дээрге бо айтырыгны аммадырага боттандырар дээш чазавыс, партиливис сагыш салып, бөттүг хемчегленип үнүрүн турар.

Хей-ай, совет кижилерни дег, мени дузүредип чоруур бир чүгүла айтырыг турустунуп турар. Ол болза, бистиң хей национал чуртувустан чарлып чоруурун күзээш, ниити сагышынга кирбес хамык-ла айтырыглар ундүрүп эгелээн. Литва ССР-ниң удуртукчуларынга хамаарыштыр дузүрелим-дир, ССРЭ-ниң Президентинин М. С. Горбачевтүн Литва ССР-ниң Дээди Совединиге болгаш ол республиканың чонунга Кыйгырыгларын сөөлгү үнген сөлүүлердэн номчудум. Сөөлгү номчаш, дедүмнүм, чүүлдүгүүдүм. Чеже ынчаар барганывыс ол, үей-хой чылдарда чаңгыс ег-бүлеге чүүлдер келгеш, ам ында ССРЭ-ниң составындан үнер алдынганын бүгү делегейге чарлап дыннатканы чүгүла делегей айтырыгларын чүгүүр үезинде чүгле ийи чүүлге ийи талалың кайы хире сонуургалдыг боол турарын хөречилеп турар.

Күрүне удуртукчуларының аян-чорукторының дугайын эртнен чүгүлээн турар. Польшаның Президентиин В. Ярузельскийниң Совет Эвилелинге кээр деп турарын делегейнин магазылыг информация черлери база-ла контуг кичээнгейлиг хайгаарап турар деп медеглээн. Ийи чурттуң кайызында-даа боол турар политиктиг, экономиктиг болгаш социал чаартылгаларның үезинде болур ол аян-чорук онза

КОМИССИЯНЫ ТУРГУСКАН

Сонгу чүктүң эвээш санныг улустарының талазы-биле адаккы комиссияны чурттуң парламентизинде тургускан. ССРЭ-ниң Дээди Совединиң Национадар Совединде тургустуунган ук комиссия чурттуң автономнуг тургузугларының чонунуң эргежыыктарын парламентиге төлээлээр болгаш камгалаар. Ол айтырыг талазы-биле ийи адаккы комиссияның ажылдап эгелээнин чамдык кижилерге билдинмейн баар чадавас. Ынчангаш ук комиссиялырның ажыл-чорудулгазының дугайында тайылбыр бээрии СЭТА-ның корреспондентиин чаа тургустунган комиссияның даргазы, ханты чогаалчы Е. Айпинден дилээн.

Ооң чугаалааны болза:

— Ийет, ындыг боол чадавас. Мооң мурнунда тургускан комиссияны ССРЭ-ниң улус депутады Евдокия Александровна Гаер баштап турар болгай. Ол комиссия бүгү эвээш санныг улустарының амыдырал-чурттал-газынга хамаарышкан айтырыгларны шинтпирлеп турар. Ынчаарга чаа тургустунган комиссия чүгле Соңгу чүктүң эвээш санныг улустарынга хамаарышкан айтырыгларны шинтпирлээр эвес, а делегей амыдырашкына, чүүүн-даа мурнугуда Европада боол турар болуушкуннарга хамаарышкан айтырыглар талалы-биле сана-онал сөөлгээзи болур дээ, ол дыннатпай.

ССРЭ-ниң Даштыкы херектер министерствозунуң Информация эргелеңнин чамдык кижилерге билдинмейн баар чадавас. Ынчангаш ук комиссияның ажылдап эгелээнин чамдык кижилерге билдинмейн баар чадавас. Ынчангаш ук комиссиялырның ажыл-чорудулгазының дугайында тайылбыр бээрии СЭТА-ның корреспондентиин чаа тургустунган комиссияның даргазы, ханты чогаалчы Е. Айпинден дилээн.

Ооң чугаалааны болза:

— Ийет, ындыг боол чадавас. Мооң мурнунда тургускан комиссияны ССРЭ-ниң улус депутады Евдокия Александровна Гаер баштап турар болгай. Ол комиссия бүгү эвээш санныг улустарының амыдырал-чурттал-газынга хамаарышкан айтырыгларны шинтпирлеп турар. Ынчаарга чаа тургустунган комиссия чүгле Соңгу чүктүң эвээш санныг улустарынга хамаарышкан айтырыгларны шинтпирлээр эвес, а делегей амыдырашкына, чүүүн-даа мурнугуда Европада боол турар болуушкуннарга хамаарышкан айтырыглар талалы-биле сана-онал сөөлгээзи болур дээ, ол дыннатпай.

ССРЭ-ниң Даштыкы херектер министерствозунуң Информация эргелең

Партийжи амыдырал: отчёттар болгаш соңгулдалар

КАНДЫГ САНАЛДАР ҮНҮП ТУРАРЫЛ?

СЭКП Бии-Хем райкомунуң организастыг киллизиниң эргелекчизи Н. С. Золотых-биле телефон дамчыштыр харылзашкан партия органи заңныларында отчёт-соңгулдалар канчаар чоруп турарын сонуургаан бис.

Бии-Хем районуң партия организацияларында отчёт-соңгулдалар апрель 15-ке чедир үргүлчүлээр. Эртнен айда партия райкомунуң пленумунга дугуружукаанывыс ёзутаар отчёт-соңгулдалар талазы-биле районнуң арга-ыяш ажыл-агыйының эриктору И. Н. Семенов баштадыр тускай комиссияны тургускан. Оон баштайгы хуралынга СЭКП обкомунуң бирги секретары Г. Ч. Ширшин олурушкан. Анаа олар районнуң соңгулдалыг партийжи удуртур органнарын канчаар хевирлээринин чурумун докташкаш, партия ажылдакчыларын альтернативалыг арга-биле соңгуурунуң дутайында чугаалашкан.

Амгы үеде цех болгаш партия эге организацияларында отчёт-соңгулдалыг хуралдар кидин түлүк артып турар. 15 цех организациязының 9-унга эртнен хуралдар мурнукузу ышкаш тоомча чок байдалдан адырлып турарының дугайында дерелилеп турар. Партия эге организацияларының чартык кезинде хуралдар эрте берген. Анаа коммунистер хөй янзы сан-оналдарны киирип, боттарының коллективтеринде болгаш районнуң иштин амыдыралының четпестерни сойгалап, ажыл-агыйны экижиҢерине партия организацияларының, түс түс коммунистериниң ролюнуң дугайында онзагайлаан.

— **Бир эвес саналдарны болүктээр болза, олар кандыг-кандыг угланышкыннарлыг болуп турарыл?**

— Оларның кол пургулайы районнуң социал хөгжүдезин-биле холбашкан. Ылаңгыя чурттаар чер айтырыы коңчуг чидиг байдалда. Ол ышкаш аъш-чембиле хандырылга чегей. Мында хамаарыштыр хуудазалал ажыл-агыйны хөгжүдери негеттинип турар. Ынчалза-даа хуу мал одарладыр черлер, мал чемининг талазы-биле нарын айтырыглар туруп келген. Ол бүгү коңчуг оожум шиитпирлеттинип турар. Үндезин чурттакчылар харын боттарынга ойлештир бажың чанының огородун тудуп, картофель, ногаа аймаан өстүрүп алырынче сагыш салып турар. Ынчалзажок аныяк өг-бүлелер хуу дузалал ажылын чорудуксавас.

База бир бөлүк саналдар — суурларның болгаш ылаңгыя Туран хоорайның чаагайжыдылгазынче утланган. Бо талазы-биле Советтериниң ажылы чептес болүп турар.

Бир улут айтырыг идеология ажылын бедик деңнелче көдүрериниң дугайында. Дыка хөй коммунистер партия райкомунуң болгаш совхозтарның парткомнарының идеология ажылын кылып билбезин шүгүмчүлээн турар.

Партия биле совет органнарының ажыл-херектерин аңгылаарының чугулазын дыка хөй санал бергеннер чугаалаан. Ажыы-биле чугаалаарга, улус депутаттарының иөдээ-даа, район-даа Совединиң күүскомнарының ажылы чогуур деңнелде эвес болганындан партийжи ажылдакчыларының ынаар киржи бээриниң чылдагааны ында. Хөй улус партия, совет органнарының ажылының ажыг-чарлыг болуруп негеп турар. Ол чөп. Партия райкому бюро хуралдарының болгаш пленумнарның дугайында тус черниң радиозунга дамчыдары чаңчылчаан.

Коммунистериң хөй кезии СЭКП райкомунуң аппарады боттарының адын бужартаткан партия ажылдакчыларын камгалаар ажыыг турганын шүгүмчүлээн. Чижек кылдыр олар Ю. А. Чихачевтуң партия райкомунуң бирги секретары турган, коммунист удуртукчу кижиниң адынга чүүлдешпес чоруктары дээш партия райкомунуң бюрозу аңаа чиик көрүүшкүнүүр турганын айтып турганнар. Черле ынчаш коммунист бүрүзүнүң партийжи адын бедик тударын, оларның аразында эрекгей коммунистер барын хуралдарга чугаалап турган.

— **Партия райкомунуң кежигүннеринге, оон секретарларынга база килдис эргелекчилеринге кандидатуралар. ны шилип алырын партия эге организацияларынга ажык-чарлыг, демократчы ёзу-биле чорудар дээн болгай...**

— Ийе, ол талазы-биле бо эртип турар отчёт-соңгулдалыг хуралдарга элээн шыңгыы сайгарылгалар болган. Ынчангаш райком кежигүннерин, секретарларны, килдис эргелекчилерин альтернативалыг ёзу-биле соңгуур дээш партия эге организацияларында кандидатураларны адап турарлар. Чижээ, СЭКП райкомунуң бирги секретарынга ам «Тыва даг-дүгү» комбинатның партком секретары А. Н. Шулеповтуң, Т. А. Парчышның, В. Р. Евсеевтиң «Кызыл тараачын» совхозтуң партком секретары В. Н. Гончаровтуң кандидатуралары адаттынган. Ийи дугаар секретарьга — Т. А. Парчын, В. Р. Евсеев, К. О. Хелин-оол: секретарьга — В. Р. Евсеев, Н. С. Золотых, Виктор Титов база килдис эргелекчилеринге Н. С. Золотых, Н. Н. Белков, М. Н. Моллеров, З. П. Дамдын болгаш өскелер-даа адаттынып турарлар.

Надежда ЭРГЕП,
беседалашкан.

Каа-Хемде автобудурулгениң чолаачылары болгаш септекчилери чылдың планның даалгаларын күүседириниң күштүү мөөнөзөн. Оон ажыл-ишчилери бо чылдың бирги кварталының планның онаалдаларын күүседип шыдаан.

Будурулгениң эки ажылдаарынга машина-техниканың септекчилери үлүүн киирип турар. Шаанда эрги МТС турган бажында септелге кылыр цехтерни ажыттнан. МТС үезинде ажылдап турган механизаторлар ам-даа ында ажылдавышкан. Оларның септеп кылган моторлары, оон өске-даа кезектери эки шынарлыг болуп турар. Оларның септээн машина-техниказы часкы ажылдарга киржир.

ЧУРУКТАРДА: ол АТБ-ниң хоочуу-парындан токарь Виктор Горелов, чолаачы Илья Ерохин.

Овдар ОХЕМЧИКТИҢ фотолары.

Солунга шүгүмчүлээн. А түңнел?

ФЕРМАДА ЧУТ АМ КАНЧАНГАНЫЛ?

«Хадың фермазында чут». Шак мындыг ат-биле бо чылдың март 3-те «Шын» солунга шүгүмчүлелдиг материал үнген. Ам бир ай эрткен-дир. Бо аразында ында чүү болганыл, кандыг хемчеглерни алганыл? Байдал кандыг апарганы?

Ийе, бистер, парлалга, радио база телевидение ажылдакчылары, боттарывыстың бижээнивис, чугаалаанывыс, илереткенивис четпестерни чайладыр, шак ындыг чүүлдер каталтавазын, улустуң ажылы, амыдырал-чуртталгазы эки болзун, социал чөптүг чорук кава-даа «караны» ажып тинлеп чорзун дээр бис, ажылывыстың утказы, сорулгазы ындыг. «Багын чугаалаарга, бачыды арлыр» деп тыва улустуң аажок ханы уткалыг, сагындырыг, кичээндиргиг чугаазы бар.

Ынчангаш шүгүмчүлеэдиң иэи-биле база катап баарывыс албан. «Хадың» совхозтуң сүт-бараан фермазын ай мурнунда шүгүмчүлээним соонда база катап, анаа мырнай чаа чордум. Профком даргазы Март-оол Оюнович Маичык-оол-биле ужураштым. Үк коллективтиң ажылының дугайында солунга база радиога шүгүмчүлелдиң канчангының айтырдым. Оон дугайын коллективтиң хуралынга, техниктиг чөвүлелге база чугаалашканын ол дыңнатты.

— Ол материалга удурланыр чүвем чок, шулту ыш — деп, ынчан шүгүмчүлеткен кол зоотехник Зинаида Кускежик тайылбырлады. Ажыы-биле чугаалаарга, шүгүмчүлеткеннер чамдыкта хорадаар, удурланыр боор чүве. А совхозтуң кол зоотехниги аныяк кижи. ону шак ынчалдыр ыш хүлээп алганы эки-дир. Боттарының шаа-биле хемчеглерни ап эгелээн. Арып чудаан малдарны аңгылаан, оларны бир бөлүкте ажаап азырап турар. Чемни болбаазырадып бээр апарган. Эртен чуданны, сигенни база өске-даа холумактарны бээр. Дүүш соонда, кежээликтей база чудан-биле суттарар. Минералдыг чемнерни хөйү-биле холуур апарган. Совхоз директору Саян ындыдан чемни тып экжеп турар. Мурнунда баксыраан малдарның күжү ам бир ай дургузунда илден-не сегээн.

Март айның ийиги чартынга «Ак-Чыраа» совхозтан сигенин, СЭКП-ниң XXV съездизи аттыг совхозтан силосту алган. Бызааларның байдалы эки. Чоокку үеде оларны даштыгаа агаарладып турар апарган.

Эрткен чылдың апрель 1-де байдал ёзугаар хүнде 998 килограмм сүттүг сагган турган болза, бо чылын 1230 килограмм болган. А хүнде бир инектен сүт саары эрткен чылдың бо үезинге бодаарга, 1 килограмм нөвудээн. ол эки-дир.

Шак мындыг чамдык чүүлдер көстүп келген-даа болза, Хадың фермазында байдал берге болуп артпышаан. Мал чеми ээвээш, оны хүнүнүнне тыптының турбас болза хоржок. Кадрлар айтырыы аажок берге. Мурнунда төрүүр инек кадарын турган коммунист Вячеслав Шыырап ажылын ааннаан чоруткан. Чогум үк малчын эртнен чылын мурнакчыларның бирээни болуп, шаңнаткандаа кижи-дир. Ам чүге ындыг өскерилге болганы ол? База элдеп айтыыр. Партия организациязы ооң-биле чедир ажылдаваан-дыр деп бодум дугайты ындыг түңнел үндүрдүм. Черле ынчан ферма ынек кадарчылары ыызырынмайн турарын хол зоотехник Зинаида Степановна Кускежик чугаалады. Бо хүнде 4 кадарчы херек. Өске районнардан безин чалап турар улус чорду. Ынчангаш оларның ындыг дилээн солун дамчыштыр чарлап, дыңнадым турарым бо.

Бирги кварталда иштиг фермадан улуг-биче 62 мал өлген, ооң иштинде улуг инек 12, чаш бызаа 21. Эрткен чылдың бирги кварталда 122 тонна сүттүг сагган турган болза, бо чылдың олда үезинде чүге 61 тонна. Февраль, март айларда малды колдуунда хыыргышыышкын-биле чемерип турган болганда, хөй сүт дугайында

САРЛЫКЧЫ

Күш-ажыл кижиниң кадастаар деп, чон чугаалажыр. Шынап-ла, ындыг. «Тере-Хөл» совхозтуң сарлык кадарчызы Кенден Балчынның ажыл-ижин, амыдыралы-биле танышкаш, оон бадыткалы кылдыр көрдүм.

Аныяндан эгелээш, назыхары улгаткыже чедир ниитиниң малын кадарып келгеш, онаашкан херээнге ак сеткилдиин, бердингенин, тура-соруктуун, чүткүлдүүн көргүскен. Ынчангаш бердиген планныг онаалдаларын доктаамал ажыр боттандырып келген. Сөөлгү чээрби ажыг чылдарның дургузунда малчын сарлык кадарып турар. Төрүүр чүс баш сарлыктан чыл бүрүде ортумаабиле 80-деп куду бызаа ап көрбээн. Ол болза, ажыл-агыйда эки көргүзүт болуп турар. Ажылдап келген чылдарында ол ниитизи-биле совхозка дөрт муң хире сарлык бызаазын өстүрүп берген.

Шак мындыг эки көргүзүнү малчын шудургу күш-ажылының ачызында чедип алган. Чамдык кижилер сарлык кадарып өстүрери бедик. Ол шын. Кандыг-даа малды ажазары, өстүрери, одарладыры берге онзагай арганнарлыг. Сарлыкты сиген-биле чемгерип азыравас дээрден башка, оны хүн бүрү хайгаарап каларар, одарын доктаамал солуур.

Тере-Хөлдүң кижилери

Чылдың кайы-даа үезинде сарлыктың одарын шын тараыштырары-биле каш удаа көжер. Сарлык төрүп турар үеде ажылга харысалганы каш дакпыр бедидер, оон башка малдың төлүн эвээштин ап болур.

Дүржүлгалыг малчын Балчын Иванович эртнен ажыл-агый чылында төрүүр чүс баштан-на 82 бызааны меңги дүргүзүп алган. Амгы үеде оон сарлыктары хүр кыш ажып турар, бо чылын төрүүр сарлык бүргүзүндэ бызааны ап болур дээ, малчын санап турар, ындыг арганнар, хүрээлыгаар бар.

Хөй чылдарда ак сеткилдиг, үре-түңнелдиг ажылдап келгеш, Балчын Иванович Кенден Тыва АССР-ниң Дээ-чы үлүүн киирип турар. Ол ышкаш хөй-ниитии ажылынга идепкейлиг киржип, ылаңгыя партия эге организациязының даалгаларын эки күүседип келген.

ИВИЖИ

Тере-Хөлдүң тайгаларында иви малдың баш санын өстүрер дээш кызымак ажылдап чоруур ивижилериниң бирээзинге Севек Чашпай хамаржыр. Ниитиниң малын кадарып эгелээниндэн бээр онаашкан херээнге ээ-харыысалгалаын, ажыл-ишчизин коргүскен. Ынчангаш чыл бүрүде-ле багай эвес түңнелдери чедип ап келген. Оон коданында 340 иви бар.

Чылдың кайы-даа үезинде сарлыктың одарын шын тараыштырары-биле каш удаа көжер. Сарлык төрүп турар үеде ажылга харысалганы каш дакпыр бедидер, оон башка малдың төлүн эвээштин ап болур.

Дүржүлгалыг малчын Балчын Иванович эртнен ажыл-агый чылында төрүүр чүс баштан-на 82 бызааны меңги дүргүзүп алган. Амгы үеде оон сарлыктары хүр кыш ажып турар, бо чылын төрүүр сарлык бүргүзүндэ бызааны ап болур дээ, малчын санап турар, ындыг арганнар, хүрээлыгаар бар.

Хөй чылдарда ак сеткилдиг, үре-түңнелдиг ажылдап келгеш, Балчын Иванович Кенден Тыва АССР-ниң Дээ-

МЫНДЫГ БАЗА ТУРГУЛААН

Шаанда Барыын-Хемчиктиң Эрги-Барлык сумузунга малчын, тараачын Саая Шонкап деп ашак чурттаан чораан. Оон солдары Самбуу, Сүүр-оол, Дыртык-Көк олар адазын аажок дээрээн, мал азыраарынга, тараа тарыырынга салымныг, күш-ажылга ынак кижилер болган.

Алышкылар Ортаа-Шыраа-Булак аксынган куду, Теве-Хаядан өрү Даг-Баары, Барлык бугазының кыдыы од ынчаар тараа тарып, сиген кезип, амыдырап-чурттап чорааннар. Оларның аразында Дыртык-Көк эне тараачын кижи. Ол чоок черлерже бута суун казып үндүрүп, даштыг чернн аштап, харагап, талды сөп, аштап алган, тараа, сиген шөлү кылып алыр. Дүжүдү-даа чаагай болур.

Кезек болганда ол Даг-Баары деп черге кыштаг-хораны-даа тудуп алган, тараа урар аймаарларын-даа аларган. Ону чон Көк-Кожай диижп шолалап турганнар чүве. Оон тараазын Карты-Саглының чону аарыы-саржар, алгы-кеш, энчекиндис-биле солуп, орнап ап чорааннар.

Бир кыжын Д. Саая кыштаага бичии бажың тудуп алган, орта суугу кыпсын алыр даг-дүгү база ак-доруак кадыы алыры-биле 1935 чылда Ак-Доруакка баргаш, херээн күүседип алган. бир орус кижиден чартык шоодай картошка сеэып алгаш, ону олуртуп, тарып алган. Эрги-Барлыкка баштай-ла картофель тараан кижи ол болган. Чон Дыртык-Көк Сааяны ынчан үстүнден чагырып дужаар, комендылаар үеде аңтыг чергe ынчаар олуртканнар. Алкылгыр болгаш шаа ынчаар хилинчек чок черге когараан араттар база тургулаан. Езугүл арат ажылагайлыг чорааннар ол-дур ийин.

Күжүгет ЭМЕР-САРЫГ.
Күш-ажылдың хоочуну,
Барыын-Хемчик.

ЧАА ДҮРҮМ ҮНГЕН

Специалистиң тайылбыры

1990 чылдың январь 1-ден эгелеп «Бүдүрүлгеге болган озал-ондакты истеп хынаарының болгаш санга алырының дугайында дүрүм» ажылдалга кирген, ону ВЦСПС бадылаан. Үк дүрүмү бадылааны-биле ВЦСПС-тиң 1982 чылдың август 13-те «Озал-ондан болган таварылганы истээриниң дугайында» доктаалы. Бүртеххайгааралдың инструкциязы күш чок апаар.

Бүдүрүлгеге болган кемдээшкинниң истелгезин чорудуп, ону санга алырының дугайында чаа дүрүм шупту бүдүрүлге, күрүне, албан черлеринге, совхозтарга, кооперативтерге, шериг колективтеринге күштүг болур. Чаа дүрүм озал-ондакты истеэримге хамаарыштыр мурнукузундан хөй хевирлерни киириштирип турар.

Ниитизи-биле бүдүрүлгеге болган кемдээшкинни дээрге ажылчын кижи күш-ажылы хүлээлгезин күүседип турда, оон кадыкшылының хемертен баксыраазы-биле ажыл кылыр шинээзин чедиргеин болур. Шупту дүрүмнүң эге кезиндэ бүдүрүлгеге (ажылдап турган үеде) болган санаашкаш, истеп хынаарынга хамаарыштырар озал-ондакка таварышканда даразыныз байдалдарны көөр:

— кемдээшкин ажылчын, албан-хаанчы кижи күш-ажылчы хүлээлгезинги күүседип турган, азы кандыг-бир чүүлдү бүдүрүлгениң, албан черлеринге сонуургалынга дүүштүр кылып турганда (ындыг ажылды кылырының дугайында администрацияның чөпшээрелиби-биле ажылдан турган үеде) болган санаашкаш, истеп хынаарынга хамаарыштырар озал-ондакка таварышканда даразыныз байдалдарны көөр:

— кемдээшкин ажылчын, албан-хаанчы кижи күш-ажылчы хүлээлгезин

Быжыг корум-чурум дээш

ДУВУРЕЛДИ БОЛДУРУП ТУРАР АЙТЫРЫГ

Республикада болуп турар кем-херек үйледи-рии оларның аар, оңаа аарының талазы-биле аналитен корун олурарга, дувуренчиг. Кем-херек үйледикчилериниң ол талазы-биле мергежилиг аар чадарын бадыткан, дувуреди болдуруп турар факгылар амыдырапда бар. Бо дугайын чугаалап турда аңаа салдарның болуп турар кем-херекти дагын үйледир чоруктары киитээгейден дашнаарладып болбас. Дараазында сан-түүнү маңаа коргузуп көрейн. 1988 чылда болган херектериниң 16,4 хуудун моон мурнунда шиттирип чораан кижилер үйлеткен боон турар, эрткен чылды ап көөр болза, кезем-че харысалгазынга онаажып турарларның 30,9 аныг хуузу эдип-чазаар күш-ажыл колонияларынга херек эрттирип чораан кижилер боон турар. Хосталгазын калыт-тырып чораашы, оон үнгенериниң дыка хөйү оон түнел үндүрер хамаанчок, хөстүг амыдыралдың баштайгы чылында-ла херекке база катап сиаажы берген болур. Кем-херек үйледи-рииниң санының өзүп турар байдалы ол талазы-биле бодандыгыл, ханы сайгарып көөрүүнүң үндезинин тургузуп келир. Байдал нарын, а дагын кем-херек үйледнишкиниерин болдурбазынче угландыр ап турар хемчеглер амдыызында чогумчалыг түүнел бербеин турар. Статистика ону бадыткаар. Эрткен чылда болган олурүүшкүнниерниң 39, иүштеп чазарлавашкынның 65, үштеп дээрбедээр чоруктүң 80 хуузун моон мурнунда шиттирип чораан кижилер үйлеткен болуп турар. Кижилериниң кадыынга хоралыг аар кемдээшкин чедиири — 41,3 хамаатылардың хүүда өнчүүн оорлаары — 41,7 хуу-биле сагыышкыл турар. Оңу районнарга хамаарыштыр тускаа ап көөр болза мындыг: моон мурнунда шиттирип чораанниериң дагын база катап херек үйледнр чбруу Кызыл, Каа-Хем, Бай-Тайга, Бии-Хем, Монгун-Тайга районнарда болгаш Кызыл хоорайда өзүп турар. Бо үйлдерни айтып турда, кем-херектерни ажылдып турарының деңнели негелдеге ам-даа дүүшпейн турар дээрэн айтыры артык эвес. Херек эрттирип келген кижилериниң корум-чурумун, сагыыш-чурумун, ынчаш байдалын контролдал турары кижилер. Оон-биле кады эдип-чазаар күш-ажыл албан черлеринде чогумча чок байдалдар база чүүлдерли болтуун турар. Келдерел эрткен соонда база херектерни судтарының чиик көрүп турарындан, чиик кем-херек үйлеткен, хей эвес чыпа шиттирип-генериниң саны ында аажок ажыырылган, ынчангаш эдип-чазаар күш-ажыл албан черлеринде хей кезиинде ажыр, аар кем-херек үйлеткен кижилер колдап турар. Судтаттырганиарның характеристиказын, иниги байдалын өөренип кеерге составы анаъмсын турар деп чүве илдең, кем-херек үйлединиң чоруктарының чылдай ажыр-дыгын, ажыл-агыйының ыңгыр-шыгын тайбылдырып, арга-хемчеглер-ни ажыр. Соц күзенчиг эвес салдыг боон турары биз-лиг. Квартира карман чоруктарының тайбылдап кем-херекти катап үйледир чоруктар хей болуп артпа-шаан. Чүгаалап турарым үстүүде үйлединиң аныяктарга салдары батай. Моон мурнунда шиттирип чораанниериниң кирилгезинде балык аныяктар эвээш эвес аар, харын-даа дерим үйледиглерни кылган болуп турар.

Соок чеңсек белеткээр, эңиртер суксунаар шиер. наркотиктиг янзы-бүрү бүдүмелдер ажылаар чоруктар шиттиргеннериниң аразында ам-даа бар болуп артынаан. Оон ангыда, мындыг айтырыг база бар: шиттирип чораан келгенни күш-ажылчы коллективтиг чорударыңче шилчириниң негелдези кылдыр сагындырып турган, КПКК-ниң Чөөн секретариадының бүрүн коллективизацияны чорударынга таарымчалыг байдалдар Тывага ынчаарда чогунуң дугайында сагындырыы турбуже, партияның 1932 чылда болган IX съездизи С. Токаның Тывага колхоз тургузуушкунуун талазы-биле илеткелиниге хамаарыштыр мындыг резолюцияны хүлээп алган: «ТАР-га бүрүн коллективизация беш чылдың иштинде колдуунда доозулган турар ужурлуг».

Партияның IX съездизи бодунуң айтыышкынынарын амыдыралга боттандырып чорудары-биле ТК-ны тургускан. Ол ТК-ның кежигүннери болза: Тастай-оол, Торгу-Хөйлен, Дадарыкпай, Ужап-оол, Олжамай, Чүрмит-Дажы, Байыр-оол, Лопсан, Ламажык, Достай-оол Седип-оол, Кажаранмай Монгалбии, Серен, Товаришгай, Хүреп-оол, Чымыштай, Чүльдүм, Камова, Тамдыынчап, Саинаа, Сүлдүй, Хавакчап, Пюрбю, Шагдыжап, Норзунмаа, Кудерек, Хайдып, Долумажап, Сагаазидай, Сереп, Тока, Танчай, Шагдыр-Сюрюн, Допчаа, Урумай; кежигүнге кандидаттар болза: Сереп, Баазан, Калгакпан, Бүчүкей, Биче-оол, Сагды, Хырыгбан, Киинчик.

ТК-ның Президиумуна Шагдыржап, Тока, Байыр, Чүльдүм, Хавакчап, Чүрмит-Дажы, Пулчүк, Танчай, Лопсан; кежигүнге кандидаттарга — Шагдыр-Сюрюн, Сереп, Камова, Тастан-оол олар кирген.

ТК-ның чингине секретарынга В. Шагдыржап, секретарьларынга — С. Тока, О. Байыр, С. Чүрмит-Дажы, О. Шагдыр-Сюрюн; секретарьларның кандидаттарынга — О. Хавакчап, К. Серен сонгуткан.

Намның IX съездизи ТАРН ТК-ның чанынга ТКК-ны база сонгаан. Оон составы: Аракчаа, Аюшин, Чадамба, Чолдак-оол Чурукпан, Чүльтүм, Ешпак, Кижиир-оол, Хураганмай, Лопсан-Самбуу Ловсан, Ойдуп, Падан-оол, Борбак-оол, Бальчжима, Баяр-Сат, Пюрбю, Самбуу, Сандык, Сенгиижик, Серен Тыртык Уванчур, Сендин, Серенмаа, Суван-Хорлуу Сюрюн-оол, Сержиккей. Дажы, Дандык Дамбаш, Тывам, Дондуп, Уванчур, ТКК-ның даргазынга К. Сандыты, харысалгалыг секретарынга — Ш. Лопсан-Самбуюу, оргкилдис эрге-лекчизинге — Аюшинни сонгаан.

Намның IX съездизиниң бүрүн коллективизацияже үлаашкынының херек кырында боттандырары чүрттүү баш ыңгаш чорукка чедирген, будурувчу күштерге облигациялар хевирлиг тускай көрдүгеп сорулгалыг хуу чок чээлиин бо чылын үндүрүп турар. Оларны иниткээ-биле он миллиард хире рубль түңге 6 миллион 610 мун кезек кылдыр тегеш будурулгеге парлап үндүрери көрдүгеп.

Ойнаг алышкынынарның саналда — ацы-ацыы маркалыг чиик автомобильдери, мини-тракторлар, кожуулуг мотоциклер, соодукчулар, өөлүг телемизорлар, хепчүүр машиналар — иниткээ-биле 16 аттыг дерилгелер бар. Облигация бүрүзүн аңаа ойнап аптар бараанның үртээнге дүүшкен үнелиг кылдыр үндүрген. Чижээ, ам бирээзи-ле 16 мун рубль үнелиг 20 мун облигацияны үндүрген. Оон бирээзи-биле «Волга» автомобильди ойнадып ап болур. Оон ынай 5300 рубль үнелиг 70 мун облигацияның бирээзи-ле «Таврия» болгаш оон өскедаа маркаларның машиналарын ойнадып алыр. Мун рубль үнелиг 40 мун облигацияның бирээзинге-ле үш намелыг «Зил» деп сооданың тавариглыг Артнан бараанынарның аймаан чөөкү үеде парлаар.

Бир-ла бараанынарның саның кыыгаарлап ыяа болгаш ам-даа ынчаарга ынчаарга ынчаарга

НАЙЫРАЛДА КЫЗЫГААР ЧОК

ЭП-НАЙЫРАЛ СЕТКИЛДЕРНИҢ ДОҢУ

Тываның кадыр даглардың арын малчын чери Мөңгүн-Тайга районга үе-дүптең бээр ол найыралдыг, ноока чурттап келген Моолдуң Сагды, Бадыл Дүрген болгаш моол ыраажыларның Кок-Хөл сумузундан тыва-лер, аныяктар, өскүмнүктер удаа-дараа ага-дуруктарга солуун, ааллап кээп турарлар.

Бо удаада хой чылдар иштинде көрүшпейн, ужуражыпаан соонда Баян-Өлгий (Бай-Кавай) аймактың Сенгил сумузунуң тывалары биске аалдап келгени — улуг өөренүүг, найыралдың, сеткил-чүректиң ханызындан таныжарының, төрелдежирининг байырлалы болган. ССРЭ-ниң 60 чылы аттыг совхозука болгаш Мутуу-Аксыга, оргумак школа чанынга ийи доктуучак ак еглерзи тиилеп, туктар. «Совет—моол найырал делгерезин!» деп лозуң часкы хатка киискин турган.Шагдан бээр үеге бергеи удазыйны тудуштуруп, ийи чурттуң тывалары ужуражып, арга-дуржулгазын солушкан.

— Төрелдер, амыр-менди чурттап тур силер бе? Бис силерни-биле ужуражып, амыраал, чыргал тур бис. Ак сүлдүстүү, сингир кадаавыс-ты тудуп тур бис — дээш. Сенгил сумузунуң нам даргазы А. Ариунаа кадак кыскында салган сүт кутказын шаажан аалгы райкүүсконг даргазы Ш. Н. Намыга сунгаш.

Ак шайны ол амзаап, совет-моол найыралга тускаткан конференцияның президиумунга дамчыктыкан. Сүүгү конференция киржикчилери амзап, чолукшааннар.

Сумуда улусчу хынаада даргазы Магсырның долчу аттаан-биле алырга, амы Сенгил тывалары 1921-1926 чылдарда Успа-Нур аймакка, 1926-1932 чылдарда Кобду аймакка, 1940 чылда Баян-Өлгий аймакка каттыскан. А 1963 чылда Ак-Хем (Сенгил сумузу) тургустунган. Чурттап турар деңзилеери — 6400 дөрбелчин километр, чурттакчы чону— 6700 ажыг: моолдар, казахтар, тывалар. Сумуда 700 ажыг тывалар 160—170 өрээ бооп чурттап турар. Мал ачызыл-агыйлыг: 150 мун ажыг мал-маганныг. Күрүнеге 1400—1500 тонна эттиг. 120 төнче дуктуг дүжээл турар. Шээр мал 220 хире ыышкыларда, тебе—3, чылга—6, инек—20 хире чер-лерде тутуп турар. Моон алган өөрүн. Мөңгүн-Тайга-биле Сенгил сумузунуң ажыл, амыдыралы дөмейлешкен.

Сумуда 10 чыл школазы бар. Ында моол, казах дылдарда өөренип турар. Тыва дылдыг ама чедир өөренмейн келген. Эртиен чылдың ийи чанында Кызылга башкылап бижиг бедидеп институтка 45 хире иштинде тыва дылдың өөредилге номнарын өөренгеннер. Бо чылдан эгелээш, «Шын» солуунну, «Агитаториуң блокиодуң» номчуур аас-кежиктиг болганын, чежемейнин-даа төрээн дылын өөренмейн турза, ол дыл кажан-даа уттундурбазын, тыва дылынга чоргаараның хөгжүм башкызы Чимит-Доржу сеткилиниң хапызындан чугаалады.

Конференцияга тыва чанчылдар, ёзулалдар дугайында шүлүктер бижип, аас чогаалын чыып бижип чоруур А. Өнержаптың чугаазы кончуг солуун болган. Оон чугаазындан үлегер домактарның чамдызын номчукчуга бараалгадып көрейн: «Дылдыг болганда сөглээр», «Аът бажыңче уакпас», «Сөөкту эки хемдикир». Чокка ажын кызавас», «Дилги дүгүнден баар, киш кеминден баар» дээш оон-даа хай.

Сеңгил тываларының чанчылдарының, ёзулалдарының дугайында Магсырның чугаазы бүгү улустуң ниитээнгейин чаара туткан. Ол мендилежирининг, чолушшуруунуң ег иштиңге ыыап-ла сагыыр чанчылдар дугайында чугаалады. Бистиң биле шуут домей болду.

Ирбин Цербай назыны улуг-даа болза, тывызык, чечен-мерген сөстүг, ыраанны ниити болду. Алтай-тандызын йөрээрин, анчыларның ёзулалдарын чугаалады: «Малгажыңга байыткан, довураанга тоттуроган...» дээш-ле ыыа хой йөрээлдерни чугаалаан, ырлаптар аянныг, сүүк, хоюг үнүг ыраажыны магадалдыс.

Нам даргазы А. Ариунаанның чугаазы-биле алырга, демократияның, ажык-чарлыг чоруктуң ниитилел амыдыралынче, ханызлап ышгенинге-биле, националь культураны, уттундурүп бар чыдар чанчылларны, ёзулалдарны, тыва хөл-сын, сава-сангга, эдилелдерни сергелеп, диргизип эгелээн. Оон кескү черечиниге 1989 чылда тургустунган «Ак-Хем» деп аас чогаалының ансамблин чоргаараал-биле алдап болур. Оон удуртукчузу 18 чыл иштинде тааптаар мунал ажыдал чоруан А. Бориҥүү. Ол баянга, ичилге, бызаанчыга хостуг ойнаар, ыядаар, шүлүктээр, тоолду бызаанчы-биле үдеп өөрээп, ыыпал ылар, төрүмөлиңден салым-даянныг бижи. Ансамбльде 10 кижи ажылдап алган акшазы-биле чурттап, ажылдап турар коллективиниң болду.

Конференция соонда «Ак-Хем» ансамбльдиң ийи кежеги концерти болган. Бирги кезээнге ова дагыырын, кудага ёзөөлдерин, ооп, уругну олуруштырарын, чинчи чажырып ойнаарын, «чуулуур-хулуур» деп оюнну, бурунгу моол, казах ырларыны күүседткеннер. Ийиги кезээнге дөрт дылга (орус, тыва казах, моол) ыры-шоорну,

Бүгү чурттарның пролетарийлери, каттыжыңар!

ШЫН

СЭКП Тыва обкомунуң, Тыва АССР-ниң Дээди Совединиң болгаш Министрлер Чөвүлелиниң органы

1990 чыл
апрель
11
среда
№ 84 (14284)
1925 чылда үнелеттингеш
Өртээ 3 үе

Көдээден медээлер

Мурнакчыларга дединежиңер

«Чодураа» совхозтуң малчыннарының бирги кварталдың түңнелин үндүрүп, часкы чымыштыг ажыл-херектер, келир чайны каңчаар эрттиреринiң дугайын хуралынга дугуржуп чугаалашканнар. № 2 хойжу бригада (бригадири Дөвүт Бугалдай) эң эки ажылдаан. Кайыдаа бригададан мурнакчыларга акша шаңналдарын тывыскан.

Саанчылар, чолаачылар база хажыызынга артпаанар. Мурнакчыларның аразында оларның аттары база кирген.

Социалистиг чарыштың түңнээр, материалдыг, мөралдыг деткимче көргүзер ажыл мында эки тургустуунган. Чурттуң хоорайларыже, Моол Арат Республикажe туристиг путёвкаларны оларга тыпсып, шаңнап мактап турары эки.

Москвалааш келгеннер

Ол-ла совхозтуң бөлүк ажылчыннары — шүүлүү 10 кижи ССРЭ-ниң Улус ажыл-агыйының чеднишкиннериниң делегтелгенинге баар путёвкаларны боттарының садып алгаш, чораап келгеннер.

Чурттувустуң чүрээ — ынак хоорай Москва-биле таныжып, үттүндурбас солун үүлдерни көрүп-биле коруп, магадап сонуургааннар. Чолаачылар, ажылчыннар туристиг аппарочуктан өөрүшкүлүг ээп келгеннер.

Ногаажыларның белеткели

Ногаажы агроном Соян Ураның удуртулгазы-биле ногаажылар звенону тургустунуп, эге базымнарны кылып эгелээн. Рассадаларны өстүрүп, баштайгы күш шенелдезин чоруда берген. Рассаданы өстүргеш, боттары ажыглаарындан аңгыла, чонга база садар. Дүжүттү өстүргеш база садар соруулгалыг. Аъш-чем айтырыын шиитпирлээринге ол-даа болза немере болуру чугаажок.

«Дамырак» ырлап тур

Чыргалаңдының көдээ Культура бажыңында «Дамырак» ыры-хөгжүм ансамбли тургустунган. Оюн апарган. Культура бажыңының директору Нурлат Орлан — ооң удуртукчузу. Чодураа-биле оюн-концерт удуктелбес. Ырак черлерден аалчылар-даа чедип келгеш, эртиен неделяда безин «Мажалык» агитвыступбригада. «Мөнгүүстүң сывы» дээш ыр чугаа болуу оюн көргүскеш барган.

«Дамыракта» Нурлат Орлан, Шойдак Роман, совхозта ажылчын Сарыг-оол Родион олар чедөзүлүүшүнге ырлаан-хөгжээн турган-дыр. Бирги квартальдың түңнелинге мал-чыннар хөрөзүнга база ыры кеткүзеген.

Бопуймаа ДИРЧИН.
Тес-Хем район.

Соңгукчуларның кичээнгейинге

Тыва АССР-ниң улус депутаттарының соңгудалдарының таваа-биле Рабочий № 7 соңгулда округунуң депутатына кандидаттар В. А. Абрамова, Ю. С. Путинцев, М. Г. Тубаев, Л. А. Очур, В. И. Ширипей олар-биле үзүүрешиишинин айның 13-те, 17.00 шаанга Кызылга Медицинский переулокта № 7 бинеде Нөм садыын чөптөвазынга болур.

ОКРУГ СОҢГУЛДА КОМИССИЯЗЫ.

Аныяктарны мал ажылынга

БРИГАДАГА БОЛГАН ЧУГАА

«Кызыл-Даг» совхозтуң Кудук хойжу бригадазының малчыннарының ээлчеглиг кичээлинге чеде бердивис. Улан-Удэниң көдээ ажылагый институдунуң доозукчузу, бригадир комсомолчу-ныс Салбак Шыдыраевна Салчак-биле ужуражып чугаалажыр-ывыска мынча дидир.

— Совхозка кээримге, эртемим аайы-биле ажылдаар чер чок боорга, бригадир болурун чөпшээрешкеш, бо ажылды хүлээп алган мындыг кижи мен. Оон бээр чыл ажып тур мен. Бригадирлээрге-даа, өөренип алган эртемим дөмей-ле ажыглаттыпа бээр чүве-дир.

— Тускай дээди эртемниг, артында-ла мал эмчизи кижи бригадирлээрге магалыг чүве-дир — дээш, мурнакчы хойжу Каң-оол Салчакович Норбу бистиң чугаавыска киржи берди. Эгезинде чамдыктарывыс «мындыг бичин кыс кижиге удуртуп алгаш, чүү-ле болур болдувус» дижип, бүзүревейн-даа турганнар болдур ийин. «Азаның бичези кежээ» дээр боор, ада-иезиң база бо бригадага пенсияже үнгеш-даа кадарчылап турган улус чүве, малчын уктуг болгаш ындыг ыяаан. Салбак бирдаа олут орбас ажылдаар кижи болган-дыр. Ажылды башкарып удуртурундан аңгыда, кодан бүрүзүнге үргүлүү чедип, малдың ажаалда, кадыкшылын хайгаарап көөр, бичии-ле чүве хемчээп боду шалыкның эртеминге дүүштүр өстүрүп, аныяк кижилериң амыдырап-чурттаарынга, амылдаарынга таарымчалыг бандалдарны тургузар херек — деп, Бичей Байыр-ооловичи Иргит чугаалай-дыр.

— Ол шын. Өөредилге черлеринге оларны малчын, бригадир болур үлегленышкынныг кылдыр белеткеп өөредир болза эки — деп хоочун малчын Сандыжын Комбуевич Хертек ажин деткивишаан, уламчылады. — Бодап көрүнер даан, бистиң бригаданың 13 коданында амгы үеде, сакманциктерни санаваска, өг-бүле малчыннар 26 кижи ажылдап турар-дыр бис, оларның ортумак назыны бежен хар ажып турар, а бистерни солуур кижилерни өөредип белеткээрин баш удур бодап көрүп, планнавайн турарындан пенсияже үнгешдаа малчыннар элээн каш чылдарда шыдавыже ажылдаар үзүрта таваржып турар. Мен бодаарымга, «Аныяктарны мал ажылынче!» деп аңаа хоозуя кыйгырыг салып турбайн, кодээге оларның сонуургалын идепкейжидер таарымчалыг бай-далды тургускаш, хүндүткелдин-биле чалаар болза эки-дир ийин.

Уругук-сууруктап келген малчыннар база биске каттыжып, чугааны дыңнай сал-ла үүлдүн биени кожа. Аътталыының бодалдарын киирип турдулар.

— Социалистиг Күш-ажылдың Маадыры Дүрген-оол дарга «Тээли» совхозту директорлап турган үезинде аныяктарны кодээ ажылагыйга ижиктирер дээр болза-ла, оларның чүгле ажылдап-чурттаарынга эвес, харын ойнап-хөглээринге таарымчалыг тудуг-суурну кылып алыры чугула деп сорулганы ажыттынар ортулунга салып, ол талазы-биле хөй ажылдарны кылганын билир мен — деп, Кудуктуң хоочун хойжуларының бирээзи, амгы үеде пенсионер Салчак Тойбу-Хаа сөлүн чугаазы-биле чыылганнарның кичээнгейинче хаара туда берди. — Амгы «Бай-Тал», «Кызыл-Даг» совхозтар ынчан «Тээли» совхозтуң салбырлары турган. Кызыл-Дагның Тейлерге, Даштыы-Арыгга ийи-ийи аал чурттаар бажыңнарлыг, чунар-бажыңнарлыг, кызыл-булуңнарлыг малчыннар түрлагларын; Көп-Сөөк кыдыынга, Кызыл-Даг-Дөрүнге, Бай-Талдың Мешпен-Хөл ужунга хову бригадаларының төптерии, Адыр-Мажалыктың Хая-Баарынга топчуткен кыргылда пунктузуп, Найырал салбырының Даг-Баарынга куш-дагаа азыраар черим, Дөң-Терекке хаван фермазының турлаан тудуп кылган. Чамдыктары сайгылгаан чыны-биле хандыртынган турган. Ам ол тудуг-суурларның турган черинде өрген безин чок. Дүрген-оол дарганың соонда «Тээли» совхозтуң удуртулгазынга кирген кижилер шак ындыг эки эгелээшкинни улап калбартып бүрүнгаарладыр хамаанчок, ажылдың кедизин бодавас, харысалга чок чоруу-биле кылып каан тудугларны кара туразы-биле бүзүп, ынай-бээр көнүрүп, тегелеп-ээлеп кылганнарын чыгаарып, Оон арткеш, ынчангы Найырал салбырынга, ол үеде хөй кижи киржикчилиг ажылче чалаар болза, күзелдии-биле баар дээринге кым бүзүревес боор. Кызылга тудугжулап ажылдаар дээш чеде бээрге, ынчар бижидилгеп, тускай мергежилиг чок, чүрттаар черни бодуң тып ал дээн чижектиг чылдагаанерга үстүрүп, херек кырында аныяк кижиниң ажылдаар күзел-чүткүлүн ынчаар дүй базып баар удуртукчуларны шыңгыы харысалгага онаап, а кижилерниң ажылдаарынга, дыштанырынга таарымчалыг байдалды тургузуп белеткээринге сундулуг Социалистиг Күш-ажылдың Маадыры Дүрген-оол 1ел бистиң аравыста чок) ышкаш удуртукчуларны деткиир болза, ниитизи-биле республикага ажыл чоктар-даа түрбес, ылангыя мал ажылынга ажылдаарлар көвүдээри чугаажок.

Бодап-даа көөрге, аныяктарны мал ажылынга быжыглаары шиитпирлеттинмес айтырыг эвес хире. Маадыр чүгле ажыл-агыйларның удуртукчуларындан сорулга, ны чедип алыр дээш быжыг тура-хөөн, баш бурунгаар планнаашкын, бот-тускайлаң ажылдаар чорук негеттинип турар, хүнүн эвес, кедизин бодап удуртулганы чорударынга чаңчыгар үе келген.

Ынчангаш «Кызыл-Даг» совхозтуң Кудук хойжу бригадазының малчыннарының ында эвес ундүрүп келгени амыдыралчы болгаш ажылшчи санал-сүмелеринге хамаарыштыр, үштап-баштаар черлерiнiң харысалгалыг ажылдакчыларының бодалдарын, оске ажыл-агыйларның ол талазы-биле байдалын дыңнаары күзенчиг дээрзин, чүүлдүң түңнелинде, чугаага киришиннерниң өмүнээзинден айтыказа артык эвес боор.

Бөрбө БАГАН-ООЛ.

ПРЕЗИДЕНТ ЧӨВҮЛЕЛИНИҢ ХУРАЛЫ

Апрель 9-та ССРЭ-ниң Президентизи М. С. Горбачевтуң даргалаашкыны-биле Президент Чөвүлелиниң хуралы болуп өттүнген. Ада-Литва ССР-де чайгалды болгаш ол республиканы хамаарыштыр боол турар болуушкуннарны чугаалашкан. ССРЭ-ниң Президентизиниң Кыйгырыынга ол республиканың Дээди Совединиң чоруткан харыызы эвес чүүлдерни коргускен болгаш айтырыгны шиитпирлээринге тодаргай орудтарны амыдыралдың бүгү талазында ажыл-биле чугаалаарга, херекти шиитпирлээрин баш мурнаш бөлүктерге киирип турары демдеглеттинген. Литваның амгы удуртулгазы бодунуң антиконституцучу хөделиишкинилеринде ССРЭ-ниң Конституциязының, ССРЭ-ниң болгаш Литва ССР-ниң хамаарыштыр чаңчылдарын ажыглаарын,

XXVIII съезд: *саналдар, бодлогын шугумчулелер, сүмелер*

АМ СЫВЫРНЫП КААПКАШ, АЖЫЛДААР ҮЕ КЕЛГЕН

Бистиң Тыва дээрге делегейге ѵамаарыштыр чүгаалаарга,- бичии аяк ышкаш сөңгүдө чыдар чер-дир. Ынчалза-даа ол онзагай оран. Чижээлээрге, дириг амытанмаргыл, түңүштерни ап көрээлинер — яңзы-бүрү. Ол дээрге таварылга эвес, оруумдай барымдаалавайн бар-харыы чок. Мурнуу чептүң тевелери, соңгу чүүдүү неиделя бисте. Изиг, күүрегей-хөлдарның бага тускаа-ЭЭЛ үүлүү бооп. Шак мынчаар онзагай өзүлелбойлуустуг черге чиңге дүүтүг хойну, аларга турар иженги ажыраар-дыр. Ынчангаш специализастаар деп шүүгаашкын түрганывысты бодаарга. аа богда, ат-даа чүве-дир ийин. Ошкүүү, тевени, чылгыны, ивини шүүт-ла когун үзер часпывыс. Ам кээп харын үгаан кирип, деткилип олуп бис. Бо-ла арткан чылдарола чеже чалгыны кылбалывыс, каража-когаралга таварышпадывыс дээр, албадап дужаар чоруктуң хорааны ол-дур ийин.

Мурнакчы арга-методтарны ажыглаары шын болбайн аяк. Ынчалза-даа үстүнден айтыышкынны «согур» карак-биле, «дүлей» кулак-биле хүлээп алыр чорук бисти өөредештеди. Бүгү назыла чип-өскен арбайывысты, чиге-тараазыны тараа ливейн турдувус, сугну тараа шеригүй аяа хүүрек-биле чарлап дегдилеп турааш, аяктыг өскүстеңгей чөлүнү аңчыы-сыраалыгазы дээ турдувус. Ынчалза

Ынчангаш чиик өртектиг продукция алырын көвүдедир херек. Ол дээрге кончуг улуг ажылвыр, бисти сегередир бар арга. Одар солуттурары тергиин-не чүгула, аргавыс ол, оон башка чоокшу одар-лар чоорту элезин ажаар. Дарларны, чайлагларывыс ажыглаар, орук кылыр. Кайдза-ла орук барыл, аңаа амыраал хайныпкын үнер. Боом коделдир херек. Чонуун күжүл ажыглаар. Барыын-Хемчиктиң совхозтары тайгалар-ла орук кылырда «Тыва комбинатче кергүл олуралар-дыр.

Ынчангаш чүүл, ынчангаш, ынчангаш, ынчангаш. Ынчангаш ынчангаш чүүлдүг ажыл-ижи-биле ажыктыг-дыр бис. Ынчангаш ынчангаш ажыл-ижиң ажыктыг-дыр

«КҮШАЖЫЛДЫҢ ХООЧУНУ» МЕДАЛЬБИЛЕ ШАҢНААР ДУГАЙЫНДА

Тыва АССР-ниң Дээди Совединиц Президиумунуң Чарлыы

Улус ажыл-агыныга хей чылдарда ол сеткилдиг кушажылыг үлегэр кедиишиниң домдуг кылдыр ССР Союзунуң Дээди Советиниң Президиумунуң өнүүзүнден «Күшажылдың хоочуну» медальбиле шаңнаары болза:

КЫЗЫЛ ХООРАЛДАН

Абрамец Мария Алексеевна — Тыва АССР-ниң Садыг министерствозунуң садыг-белеткел баазазының ажылчыны.

Анцыферов Николай Степанович — пассажир автотранспорт бүдүрүлгезинде чолаачы.

Бажакина Валентина Александровна — № 7 ясли-садиктиң кижизидиичизи.

Бакулин Александр Константинович — чурт үлетпүр болгаш коммунал-ачы-дузаа бүдүрүлгезиниң ажылдакчыларының профэвилел обкомунуң даргазы.

Бакулина Тамара Ивановна — Тыва АССР-ниң агроүлетпүр эвилелиниң килдизиниң кол экономизи.

Бегзи Дадаа Доржаевич — Тываның ВОИР область чевүлелиниң даргазы.

Бирюкова Павлида Фокаевна — № 15 ортумак школаның башкызы.

Блинников Семен Иннокентьевич — Тыва АССР-ниң Иштики херектер министерствозунуң орт камгалал килдизиниң тожары.

Бобринская Галина Григорьевна — № 15 ортумак школаның башкызы.

Бородкина Раиса Семеновна — республиканың урулар эмнелгезиниң эмчи сестразы.

Буторовкина Лидия Арсеньевна — № 15 ортумак школаның өредилге талазы-биле директорунуң орлалчызы.

Васильева Людмила Николаевна — № 15 ортумак школаның башкызы.

Веряик Анна Григорьевна — Кызыл ТЭС-тиң түдүг эргелелиниң кадрлар талазы-биле инспекторы.

Гадзиев Оюр-Аскбечипович — Кызыл ТЭС-тиң түдүг эргелелиниң бызацчы-бетеринчизи.

Гольцова Тамара Федоровна — коммунал ажыг-агайының хей адырлыг бүдүрүлге каттыжышкынының түүг инспекторы.

Горбунова Валентина Васильевна — № 4 ортумак школаның башкызы.

Гриппах Галина Георгиевна — Тыва АССР-ниң Иштики херектер министерствозунуң орт камгалал килдизиниң ажыг-агыл.

Груднинна Любовь Алексеевна — «Тыва суг мелиорация» каттыжышкынының талевилел салбырының инженери.

Даржай Мария Донгаковна — Тыва АССР-ниң Социал хандырыга министерствозунуң башкарыкчы специализи.

Донгак Алыа Оюбаевна — Тыва АССР-ниң Социал хандырыга министерствозунуң социал ажыг-амыдыралы.

Дремов Анатолий Александрович — Кызыл ТЭС-тиң түдүг эргелелиниң начальниги.

Дутержаа Уйнук Доржуевна — Тываның профобразованиенің кадыгда ажыглыг килдизиниң эргелелиниң.

Евграфова Валентина Николаевна — Респотребсоюзтуң № 1 магазинииниң садыгжызы.

Елисеева Валентина Семеновна — «Тывафотоазыбыт» каттыжышкынының № 1 парикмахерскаязының мастери.

Змеевский Борис Николаевич — «Тыва суг мелиорация» каттыжышкынының механизация эргелелинде участок начальниги.

Зубков Василий Васильевич — пассажир автотранспорт бүдүрүлгезиниң профэвилел комитединиң даргазы.

Зуев Константин Максимович — «Тыва агроүлетпүр түдүг» каттыжышкынының автотранспорт бүдүрүлгезиниң дежурный механиги.

Зуева Татьяна Григорьевна — Тыва АССР-ниң Иштики херектер министерствозунуң орт камгалалының килдизиниң секретарь-машинакчызы.

Зыков Савелий Макарович — КПТУ-4-түң директорунуң ажыл-агый талазы-биле оралакчызы.

Иванова Александра Павловна — КПТУ-4-түң башкызы.

Иванова Валентина Александровна — № 15 ортумак школаның башкызы.

Иванова Валентина Андреевна — Кызыл ТЭС-тиң түдүг эргелелиниң штукатур-маляры.

Ильверова Галина Лаврентьевна — № 7 ясли-садигиниң кижизидиичизи.

Кара-Сал Доржу Санзырович — Тыва АССР-ниң Агроүлетпүр эвилелиниң контроль-ревизия ажыдаруының килдизиниң кол бухгалтер-ревизорлуг.

Карпова Анна Павловна — Тыва АССР-ниң Садыг министерствозунуң садыг-белеткел баазатының ажыглыгчызы.

Клокова Екатерина Васильевна — Респотребсоюзтуң № 5 магазинииниң эргелечиги.

Коновалова Нэлла Павловна — «Тыва агроүлетпүр түдүг» каттыжышкынының автотранспорт бүдүрүлгезиниң ажылыңы.

Костенкова Людмила Леонидовна — Республиканың статистика эргелелиниң капитал түдүг статистика кылдыңаак экономизи.

Кузнецова Прайда Яковлевна — «Тыва агроүлетпүр түдүг» каттыжышкынының механизация эргелелиниң инженери.

Куулар Татьяна Алексеевна — Тыва АССР-ниң Социал хандырылга министерствозунуң секретарь-машинакчызы.

Курбатский Георгий Николаевич — Кызылда курлаңның педагогика институдунуң литература кафедразының доценти.

Кызыл-оол Сарыг-оол Донгакович — «Тыва хлеб үлетпүр» каттыжышкынының шоферы.

Линкова Лидия Павловна — № 14 ортумак школаның башкызы.

Март-оол Кима Кимовна — Кызылда курлаңның педагогика институдунуң тыва филология кафедразының эргелекчизи.

Махмутов Мансур Махаметтанович — «Тыва агроүлетпүр түдүг» каттыжышкынының автотранспорт бүдүрүлгезиниң чолаачызы.

Мельниченко Виталий Павлович — «Тувакоммунэнерго» бүдүрүлгезиниң кол инженери.

Мирюгин Арнольд Сергеевич — ураң чүүл училищезиниң башкызы.

Монгуш Март-оол Маадырбаевич — профоблчевүллелдиң күрүненнии социал камгалал талазы-биле килдизиниң эргелекчизи.

Морозова Валентина Григорьевна — «Тыва агроүлетпүр түдүг» каттыжышкынының механизация эргелелиниң ажыл-агый эргелекчизи.

Муромцев Василий Евлантьевич — Тыва АССР-ниң Иштики херектер министерствозунуң орт камгалал килдизиниң слесары.

Мяков Анатолий Петрович — Кызыл ТЭС-тиң түдүг эргелелиниң монтажиниги.

Набатова Инна Степановна — № 15 ортумак школаның башкызы.

Овсянников Федор Степанович — «Тыва агроүлетпүр түдүг» каттыжышкынының автотранспорт бүдүрүлгезиниң слесары.

Оюн Елена Дюлюшовна — республиканың статистика эргелелиниң машинакчызы.

Петухов Виктор Борисович — «Тыва агроүлетпүр түдүг» каттыжышкынының механизация эргелелиниң монтажиниги.

Радип Михаил Григорьевич — пассажир автотранспорт бүдүрүлгезиниң чолаачызы.

Раздобреева Валентина Васильевна — № 15 ортумак школаның башкызы.

Саламатов Михаил Никитьевич — «Тыва суг мелиорация» каттыжышкынының механизация эргелелиниң ол бухгалтери.

Свешников Владимир Петрович — «Тыва агроүлетпүр түдүг» каттыжышкынының автотранспорт бүдүрүлгезиниң чолаачызы.

Свинцова Тамара Степановна — № 15 ортумак школаның башкызы.

(Уланчылыг).

Оорнуң оруун дуглаар

ЧЫЛГЫ МАЛДЫ ШУПТУЗУН ДЕМДЕКТЭЭР

Хүдүгаларбиле оорлар ам ийи шыгы апараттарлар кылдыр-ла чүүл. Оорлар дээш, түүлгэлерде Оорнуң оруун дуглаар ол-ла чүүл. Оорлар ам-ла ынчалдыр. Ынчангыл, ам-ла ынчалдыр. Ынчангыл, ам-ла ынчалдыр. Ынчангыл,

УРУГЛАРГА ОНЗА БЕЛЕК

«Ушаартемниг оол» дел чаа шин улугларга-даа, уругларга-даа онза белек. Оон автору Тыва АССР-нин Телевидение болгаш радиодамчыдыкчыта таласы-биле кургуе кижилериниң редактору Кожеглей Монгуш 1970 чылдарның башгайгы чартыныңда ооң тыва номчукчуларга алдырааш билдингир алырган проза чогаалчызы болгай. Оон «Часчы хаттаар», «Эрес-даа» «Шын кайдал?» дел тоожуларын-биле чон таныш. Бо чылдың бирги кварталында М. Кожеглейниң «Шаптараалының ырлары» деп уруг хемчүлдүг чечен чугаалаын М. Хаваханнең оглуларын-биле «Улуг Хем» чечен чогаал альманагымга парлаан. Апрель айда чогаалчының уругларга белек болур чаа шинилериниң баштайгы кептеттуу болган. Автор шин чаярынга кужун моон мурнунда чылдарда-ла шечет ажаан. Республикада шин чогаадакчыларының «Чалым Хая» каттыжышкынының идепейлиг кежигүнериниң бирээзи болгаш ооң «Мунгараа авай» дел шинизин номчуучулар улуг сонуургал-биле чемнээн. Бо шиңде 1883—85 чылдарда алдан-маадырлар-ның тура халыышкыны бастыгзын соонда, ооң чайлы чергижикчилериниң салым-чолун тогжуп турар. Чаа шинизин автторун номчукчуларга кыска-биле таныштырарга ыңаш.

Апрель 5-тиң хүнү Республиканың хөгжүм-шин театрынга улуг шүүлтә эгелээн. Ында бүрүзү «Уш эртемниг оол» дел шинин көрүп чаа үнелелди бээр. Ындыг аттыг тыва улустуң тоожу бага бар. Чогаалчы бир дугаар оюу ажыглаан болза, ында дылы-биле тоолду көрүүзүге канчаар дамчыткан? Оон ында соолгу чылдында бижин көрүкчүлер бөлүктүң тергээ дылынга бижээн шинин көрбээн дилге хөөредиг болбас боор. Бо дээрге уругларга чогаал чок дээш шүтүлүктүүжеел турганывыстың бир түңнели болур. Ынчангаш шинин баштайгы көрүлдезинге кызылдыларның театрының олут бүрүзүн алыышкыже ужур бар.

Тыва улустуң аас чогаалының тидезилээн ук шинин режиссёр Ирина Лопсан чогаадычы өзү-биле тургускының болгаш улуг ажылды кылганын демделээр апаар. Бир онзагай чүве болза, моон мурнунда шинилерни фортепиано-биле үдеп турган болза, ам «Аян» ансамблиниң хөгжүм херекселдерин ажыглап тургаш. Айлың Мортай-оол ыдат, моол, тыва аялгаларны хөтүй таарыштыр кылганы чогаадакчы чорук болган. Ажык-биле чогаалаарга, режиссёр, автор, артистер бир демниг ажылдап тургаш аныяк көрүкчүлерге шинин солун, угаадылыг кылдыр бараалгадыр даэш шудургу ажылдаан. Үенин байдалынга таарыштыр чуруп кааставган Марина Ворончихина тывыныык тургускан.

Шинин кол рольдарын аныяк артистерден аңгыда, хоочуннар болгаш балет артистери ойнап турар кылдыр тургусканы солун болуп турар. Кажан шин болуп турда, ооң музыказы, балет артистериниң шыдыраа ойнаарынга таарыштыр тургускан танцызы, национал идих-хеп, тыва сыгыт-хөөмей шупту бот-боттарын деткинип, шинин утпаанынга дугжуп турары шинин чедишкинниг болганының барымдаазы-дыр. Тоолчунуң болган сан башкызының, ылбчининң, шыдыраа башкызының рольдарын аныяк урам талантылыг артист Орлан Сарыг-оол КУУДАР.

ЧУРУКТАРДА: «Уш эртемниг оол» дел шиниең көргүзүлгең үези.

Ондар ОХЕМЧИКТИҢ тыртыпкан чуруктары.

База бир чаа шин

Дамба-Хуурак бүдүрүмчилыдыр ойнаш көрүкчүлерниң ынчангаш ажыл-агыыларын хаара түдүп тургаан. Ол ышкаш кедээ-ның геройн Надежда Намгыл, Хамчы—Марат Дажыт, бичии оолду— Айдың Мортай-оол адырлап чедишкинниг «Тываның жиргн комиссиязы» көрүкчүлер бедии-биле уне-ген. Шинилерде, ында ооң-дан тура тинтүүдүге чедир көрүкчүлерге үүле таласты болдурген. Сан саңгыр-ның-дыңзова инфекция тутаа гор-галарын-биле балет артисти Любовь Сүгдерел, Сергей Ерошенко, Надежда Намгыл болгаш өскүлер-даа чаңгыс-тыр көрүкчүлер ышкаш турар. Тоолчунуң түрүткен ыңаш-ырларынче, аас чогаалывыс-дың ужуктагы болганда, чергижикчилер бүгү-ле ышкаш-тыр бир түңнелди болур. Ынчангаш шинин баштайгы көрүлдезинге кызылдыларның театрының олут бүрүзүн алыышкыже ужур бар.

Тыва улустуң аас чогаалының тидезилээн ук шинин режиссёр Ирина Лопсан чогаадычы өзү-биле тургускының болгаш улуг ажылды кылганын демделээр апаар. Бир онзагай чүве болза, моон мурнунда шинилерни фортепиано-биле үдеп турган болза, ам «Аян» ансамблиниң хөгжүм херекселдерин ажыглап тургаш. Айлың Мортай-оол ыдат, моол, тыва аялгаларны хөтүй таарыштыр кылганы чогаадакчы чорук болган. Ажык-биле чогаалаарга, режиссёр, автор, артистер бир

Шинилерде, биттинг аныяктарывыстың бигүзүү нарын берге айтыышкыларын, чаңгыс-тыр шинитпирлээр ужурлуг чүүлдерин ураң чүүлдүң дылы-биле чонга чедирери чогаалчыларның чугула сорулгазы болуп артар ужурлуг. Уптамчаан, шергемчилиг адаптарны, дем-дерек үүлгедиглерин дээш шинилер аныяктарывыстың ажыл-ишчилериниң талаларын, ниитиндээ чыылгыларыгыр үүлгеп турар-ын-биле бүгү-ле ышкаш-тыр көрүкчүлерге үүле таласты болдурган. Ынчангаш ооң бир-ле шинизинге үнелелди бээр-ге, ооң-дан ыңай ажыл-агыыларынга ынак сагыш-сеткилдиг болуп артар.

Театр коллективиниң шин азы концерт болур дей бергенде, оның баш удур суртаалдаар ажыл талазы-биле кошкаам бо шин база көргүскен. Шинин үнеринин бир хонук бүрүшаар солуннарга чарлаан даарден башка, найысылдың кудумчуларынга чарладлар чок болган. Ынчангаш чаа шинин баштайгы көрүлдезинге улуг кижилер эвээш келген. Моон мурнунда Сибирьнин национал театрлар фестивалының болгаш амгы үеде бисте ааптап чорүп турар Красноярскиниң оперетта театрының чарладлары хоорайның кеску черлеринге дыргын турардыр. Ол черлер шин, көрүлде бүрүлүүн программазын парладып алган болур. Бо ажыл бисте база чорувайн турар. «Уш эртемниг оол» дел шинин программазы база чок. Ынчангаш кайы артистиң кандыр роль ойнап турары биллинмес. Моон соңгаар хөгжүм-шин театрының администрациязы көрүкчүлер эвээш келген дең чыл-лагаанынар турбайн, чаа шин-ниң концертти чонга танышты-рыын, суртаалдап, кандыр-бир оске-даа хемчеглерни ажыл-агыыга сорулга болуп алтынаан.

Сарыг-оол КУУДАР.

ЧУРУКТАРДА: «Уш эртемниг оол» дел шиниең көргүзүлгең үези.

Ондар ОХЕМЧИКТИҢ тыртыпкан чуруктары.

РЕСПУБЛИКАНЫҢ ПИОНЕРЛЕРИНИҢ ЧЫЫЖЫ

Эртем ажылдаа СЭКП обкомунуң Политбюро чүрүктүнүлгениң, бөлүктүнүң В. И. Ленин аттыг пионер организациязының Тыва область конференциязының материалдарын-биле ынчангаш чергижикчилер-ниң ажыл-агыыларын ажыглаарын-биле Ленинградтың пионерлериниң чаагай-дыр-ын-биле ынчангаш Тоо-Хем районнуң Чыргаландың школа-зының улуг пионер вожатыы-ның болуу аажыдан турган Аңгыр Уваңгыр сонгулаан. Ол үнүүлээдиг биорю-ленинградтың болгаш «Сылдыс-чыгаш» сөлүмүнүң редакторунга Александр Шоюн балыктыргаан. Ол хүн шиңгээжи оон-тегээ-биле областың пионер организациязының конференциязы ажылын доозган.

Республиканың бүгү пионерларынга ынчангаш ол чонга СЭКП обкомунуң идеология милициязының эргелемчизиниң биоги ораалчызы П. Дамба-Хуурак, Тыва АССР-ниң комсомолчуларының пионер ажылын удуртуу талазы-биле кошкаан.

Сёнаа бисте пионерлер-комсомолчуларның пионер ажылын удуртуу талазы-биле кошкаан.

Ынчангаш чаа шинин баштайгы көрүлдезинге улуг кижилер эвээш келген. Моон мурнунда Сибирьнин национал театрлар фестивалының болгаш амгы үеде бисте ааптап чорүп турар Красноярскиниң оперетта театрының чарладлары хоорайның кеску черлеринге дыргын турардыр. Ол черлер шин, көрүлде бүрүлүүн программазын парладып алган болур. Бо ажыл бисте база чорувайн турар. «Уш эртемниг оол» дел шинин программазы база чок. Ынчангаш кайы артистиң кандыр роль ойнап турары биллинмес. Моон соңгаар хөгжүм-шин театрының администрациязы көрүкчүлер эвээш келген дең чыл-лагаанынар турбайн, чаа шин-ниң концертти чонга танышты-рыын, суртаалдап, кандыр-бир оске-даа хемчеглерни ажыл-агыыга сорулга болуп алтынаан.

Сарыг-оол КУУДАР.

ЧУРУКТАРДА: «Уш эртемниг оол» дел шиниең көргүзүлгең үези.

Ондар ОХЕМЧИКТИҢ тыртыпкан чуруктары.

Чарлалдар үүрезу

Чадаананың үлетпүр комбинады 1990-1991 чылдарда чоңдан база алган черлеринден, организациялардан дараазында эт-херекселдерге чагыларны хүлээп алган сагып турар:

Өг — өртээ 4300 рубль.

Өт ыяжының — өртээ 358 рубль.

Өт яштиниң эт-херекселдерининг — өртээ 260 рубль 14 копеек. Ооң иштинде: национал тыва аптара—2, өртээ 96 рубль, үдуг аптара — 1, өртээ 42 рубль 64 копеек, үлгүрге—өртээ 64 рубль, бичии стол—өртээ 9 рубль 30 копеек, 4 бичии сандай, бирээзиниң өртээ 4 рубль 05 копеек.

Чагыларны 1990 чылдың май 1-ге чедир хүлээп алыр.

Адреси: 668110, Чадаана хоорай, Промышленная кудумчузу, 1, телефону 1-12.

* * *

1990 чылда институтка киирерин күзээнер-биле Чоон Сибирьниң Күрүнениң культура институдунуң башкыларының беседа ышкырын Тыва АССР-ниң Культура министерствозу организастаар. Ол беседа май 11-12-де Кызылдың уран чүүл училищезинге өртенгинин 10 шаңта болур.

* * *

Ленинградтың Күрүнениң театр, хөгжүм болгаш кинематография институдунга, Красноярскиниң шин болгаш кино артизи мергежилдиг таварыы-биле Күрүне институдунга киирерин күзээнер-

ниң чыылгазын Тыва АССР-ниң Культура министерствозу үргүлчүлеп турар. Ук

Ийиги шинин алырының бо чылдың апрель 26-27-де Кызылдың уран чүүл училищезинге өртенгинин 10 шаңтан эгелеп болуо. 1-ги эзелчегни өрткеннери болгаш киреринге 2-ги эзелчегниң шинилеп алдыышкыныыже чалап турар.

* * *

Контроль-ревизия килдизинге ажылдаар ревизор-бухгалтерни Тыва АССР-ниң Культура министерствозу чалап турар.

Тайылбыр алыр адрес: Советтер бажыңы, Культура министерствозу, надолар килдизи, телефону 3-23-87.

Кызылчыларның кичээнгейинге

Кызылдың пиво заводунда 0,5 литр хемчээлдиг шилдерниң чок болуп турары-биле холбаштыр, бүдүрүп турар продукциязының долу хемчээлдии-биле бүдүрүп, чоннуң негелделии соок суксуунар-биле хандырып шыдавайн турар.

0,5 литр хемчээлдиг шил саваларыны дараазында шил хүлээп алыр пунктуларга дужаарын аъш-чем садыы дилеп тур:

Магазиннериниң адрестери	Ажылдаар шактары	Чапсарлаар шактары
№ 2 магазин Титов 60	11-19	14-15
№ 13 магазин Дружба 21	11-20	14-15
№ 9 магазин Октябрьская 19	8-17	14-15
Алгы заводу Семиреченая 77	10-18	14-15
№ 40 магазин Кочетов 94	11-19	14-15
№ 42 магазин Правобережная 4	11-19	14-15
№ 34 магазин Пушкин 2	11-19	15-16
№ 46 магазин Калинин 31	11-19	14-15
№ 56 магазин Карбышев	11-19	14-15
Надомнии Декабристов 13	10-19	14-15

Тайылбыр: № 13 магазин Дружба 21, № 40 магазин Кочетов 94 пятница суббота хүнеринде дыштаныр. Алгы заводунда магазин суббота, воскресенье хүнеринде дыштаныр, артнан магазиннер воскресенье, понедельник хүнеринде дыштанып

Аъш-чем магазиннери

№ 14 магазин Северная 19	11-19	15-16
№ 2 магазин Титов 60	8-20	14-15
№ 13 магазин Дружба 21	8-20	14-15
№ 15 магазин Каа-Хем 52	8-20	14-15
№ 19 магазин Ровенская 8	9-20	14-15
№ 20 магазин Ленин 20	8-20	14-15
№ 2 магазин Кирпичная	8-20	14-15
№ 26 магазин базаар	8-20	14-15
девискээринде		
№ 29 магазин Шевченко 113	9-20	14-15
№ 35 магазин Салтак Тока 42	9-20	14-15
№ 38 магазин Кенин-оол 69	9-20	14-15
№ 40 магазин Кочетов 94	8-20	14-15
№ 42 магазин Правобережная 4	9-20	14-15
№ 43 магазин Беспалов 17	9-20	14-15
№ 41 магазин Паротурбинная 17	9-20	14-15
№ 44 магазин Гранитная 4	9-20	14-15
№ 46 магазин Калинин 31	11-20	15-16
№ 56 магазин Маяковская 27	9-20	14-15

Тайылбыр: № 19 магазин Ровенская 8 воскресеньеде 9-15 шаңка чедир ажылдаар, арткан магазиннер воскресеньеде дыштанып

АЖЫЛЧЕ ЧАЛАП ТУР

«Тыва строительстви үүлгеп ыңаш-ырлыг ажылдаарынга ...лыгда ...ннар чыгыыр мөгеи ...ннарынга ...ннарынга ...ннарынга

Бүгү чурттарның пролетарийлери, каттыжыңар!

ШЫН

СЭКП Тыва обкомунуң, Тыва АССР-ниң Дээди Совединиң болгаш Министрлер Чөвүлелиниң органы

1990 чыл
апрель
12
четверг
№ 85 (14285)
1925 чылда
гидсисеттинген
Ёрээл 3 чеп

ПРИНЦИПИАЛДЫГ ҮНДЕЗИНГЕ СЫРЫЙ КАТТЫЖЫЫШКЫН ДЭЭШ

Чурттуң коммунистеринге

СЭКП Төп Комитединиң ажык чагаазы

Эштер коммунистер!

СЭКП-ниң XXVIII съездиниң бүдүүзүнде ниитилелде болган партияда болуп турар нарын, чорудээлиг болуушкуннар силерге бо чагааны тарадып чорударывыл чылдагаанны болду.

Чуртта болуп турар хаяы өскерилгелер, оон мурнунда туруп келген айтырыгларның чидин съездиниң онзагай ужур-дүшаалыг болдуруп турар. Ынчангаш бистиң партийжи шуулганывыска канчаар белетхенгеннивистен, коммунистерниң кандыг сеткил-хөөнүгүт, кандыг идейлиг чепсектиг база кандыг политиктиг чүткүүлүг аңаа келгенивистен дыка хөй чүүлдер хамаарыжыр апаар.

Амгы үеде партия организацияларында, паолалгада съезд мурнунуң дискуссиязы болбарып турар, оон үндезинге Төп Комитеттиң белеткээни партияның XXVIII съездиниңге Платформаның база оон чаа Уставының төлевилелдерп салдынган.

Авторитар-бюрократтыг системадан шиитпирлик-биле чайлаары, гуманныг, демократтыг социализмче, планга даянган рыноктуг ажыктыг экономикаже, эрге-хоолулуг күрүнеже, совет федерациязы чаартырынче, чонга амыдыралдың төлептиг байдалдарын тургузарынче үлаңышкынны алганы, «соок дайындан» чайлап курлавырларны чурттуң чаагай чоруунче шилчидеринче киирер арганы берип турар чаа даштыкы политика — эң тургустунуушкунуңуң алыс утказын илередип турар СЭКП ТК-ның Платформазының төлевилелиниң мындыг үүлдери партияны болган чонуу сырый каттыштырывының эки үндезини болуп турар.

Калбак болган хостуг дискуссияның үезинде төлевилелдерни деткип-даа, чамдыкта чидиг боон турар шугүмүүлелдер-даа болуп, эдилелерни, немелдерни, ылавылаашкынарны саналдап, альтернативтиг үүлдерни киирип турар, СЭКП-ниң Платформазын болган Уставыл байлаңмыдыр, экижидиг болуу бүгү үүлдерни ниитилештирер база сайгарыл көөр талазы-биле улуг ажыл чоруп турар.

Дискуссия партияда болган ниитилелде туруп турар үзел-бодалдарның база туруштарның хөй янзы болуп турарын көргүзүп, социал-политиктиг талада дүшкүүрлүг чорук дээш, экономикада кризистиг болуушкуннар, национал-дар аразында үскулежишкиннер, чарылдырыкчы хөөнүүр утланыышкыннар дээш, кем-херек үүлгедир чоруктуң озуң турары, сагылга чурумнуң база корумчурумнуң кошкаяны дээш улустуң дүвүрел турарын илередип турар.

Ажык-чарлыг чоруктуң, демократтыяның болган санал-онаалдарның хостуунуң байдалдарында политиктиг үзел-бодалдарның база туруштарның хөй янзы болуп турары биске аңаа үүлү болу берген. Бодунуң удуртукчу ролюн хоолу-биле быжыглаарындан ойталаош, СЭКП идеяларының ажык болгаш шын ёзу-биле маргылдажыры дээш туржуп турарын херек кырында бадыткап шыныткан.

Оон-биле чергелештир партияның шилип алганы стратегиг утланыышкынындан өскээр чаңдыктывыл апаарын, а ол бүтпезе — ону чарылдырарын күткүүтер дээш чамдык кижилериң оралаажыышкынынарын эскербейн эртпирери болдунмас деп. Төп Комитет санап турар.

Ону барыынчы-даа, чөөнчү-даа туруштан кылып турар. Чамдыктар ниитилелдя болган партияны «либерал-буржуаз ёзу-биле өскертир» дээн деп санааш, эдс тургустунуушкунуң хүлээп корбейн турар. Өскелер социализмге удур күштер-биле чоокшулажып. Октябрь революциязын халаптыг чазыг деп санап, капиталзмчи катап тургузарыңче кыйгырып турар. Национализчи, шовинисчи хөөннер, чарылдырыкчы күткүүлер ондактыг аңыыл болуп турар. Бо бүгү партияда база бир янзы илереп турар.

Хөй-хөй партийжи структуралларда консерватизм, үгаан бодаашкының болган хөделишкиннериниң таптал-тар чоруу, кижилер-биле чугаа кылыл, оларны дыннап билбес чорук база оларның сеткил-хөөнүнге кирип, дузалаар шаг чок чоруп артпышаан турар деп, коммунистер чөптүү-биле деидеглеп турарлар. Ындыг чорук партияга эвээш эвес когаралды чедирип келген. Ниитилел хөгжүлдезиниң амгы утланыышкынынарын, ёзулуг демократияны, ажык-чарны, кижиге кичээнгейни колдады көөрүн херек кырында бадыткаарынга негелдениң өзүп турарын барымдаалавас чорук политиктиг амыдыралдың кыйынга артып келирер. Сталинизминиң болгаш таптаашкынның үржүктарындан дезип эолбес ойталаашкыл СЭКП-ге канчаар-даа аажок эргежок чугула.

Эде тургустунуушкун-биле чагдыныл алгаш, чамдык СЭКП кежигүннери хоозуңрадикал туруштардан партияга удур демисселди калбартып турары база дүвүрээзинни болдуруп турар. Боттарын «чайгылыг чок демократтар», үндезин өскерилгелериниң кара чаңгыс чыгыы талаалакчылары кылдыр чарлааш, олар СЭКП-ниң идейлиг база организастыг үндезинниринче халдап эгелээн а чамдыктары мырыңай-ла Ленинге болгаш ленинизмге удур демисселп турар. Моон-биле холбаштыр «Демократтыг платформа» дээр үүлдү долгандыр каттыштыкан кижилериң ходелиишкинигери көскүлеп.

Сагындырып көрээл: альтернативтиг төлевилелдергедаа чедир саналдарны киирер дугайында чалалга СЭКП ТК-ның төлевилелинде бижиттингеп. Ынчангаш партияның болүк кежигүннери боттарының үзел-бодалдарын саналдазының багай чүве чок дээрзи биздингинр. Оон эрткен. ниитилелде болган партияда байдал дээш хаяы сагыышсыралын «Демократтыг платформада» илереткенин, ону шиитпирлин-биле өскертир дээн чүткүлдү база билип болбайн, хөй-хөй кижилерге документинин чидиг шүгүмчүлекчи шинчизи тааржып үүлар.

Ынчалзажок «Демократтыг платформада» партияның стратегиязын болгаш тактиказын ажылдап кылырыңа тургузушчу утказыг үлүг киирер дээн кандыг-ла-бир оңза орлалдажыышкын кол нуруузунда чок болуп турар. Ында бөгүн бистиң ниитилелди дүвүредип турар принципиалдыг айтырыгларга харыы, экономика, социал тала, национал-дар аразының харылзаалының, дашгыкы политиктиг ажыл-чорудулга талазы-биле тодаргай саналдар чок.

Кыры-биле көөрге, эде тургустунуушкуну улам радикалдыг болдурарынче утланган ышкаш сагындырар чидиг лозуңнарның болгаш эртикен база амгы үелериниң шыңгыы үнелелдериниң ындында «Демократтыг платформаның» авторларының бистиң партиявысты долу хостуг фракциялар болгаш бөлүглежишкиннерлиг анаа-бир каттыжышкын болдурар ийикпе, азы ону колдуунда бууралып дүвүредп дээн күзел-бодалдары көстүп турар.

Ынчангаш бо утланыышкын-биле калбак пропагандисчи болгаш организакчы ажыл-чорудулга калбарган. Боттарының талаалакчыларын бүрүткеп, төпте болгаш чамдык девискээрлерде дүүштүрүдге чөвүлелдерни тургузуп, чер-черлерже чажыт даалгалыг кижилерни чорудуп турар. СЭКП-ден хамаарышпас материалдыг базаны тургузар дүтайында айтырыгны тургускан. Ол дээрге партияны иштинден бузулдуруп чарылдырарыңче, ону политиктиг аренадан чайладырыңче утланыышкын-дыр.

Партияга федерализчи структураны албадаар, коммунистерни национал-дар аайы-биле тарадыр тургузар дээн корлаашкынар херек кырында база-ла ындыг ур-жүүттарга чедирер.

Бистер партияны чарылдырарынга шүүт удур бис. бистер партия хүрээлениң сырый каттыштырары дээш туружуп турар бис.

Бир эвес олар партияның идей-теоретиктиг болгаш организастыг үндезиннерни хүлээп корун турар болза, кайы-бир айтырыгны хүлээп көөрүнде база эде тургустунуушкуннуң сорулгаларын тургузуп турарында янзы-янзы үүлдерни бүгү талалыг чугаалажыр болуп болгаш чугаалажыр-даа апаар, ынчаарга ол үүлдер партияның чарылдырарының нанчап-даа чылдагаанны болбас ужурлуг. Съезд мурнуун дискуссиязынга идепкейлиг киржип болурунуң, бодунуң үзел-бодалын илередиринин, чамгелаарының болгаш боттандырып чорударының аргалары коммунист бүргүзүнде бар. СЭКП-ниң Платформазының болгаш Уставының төлевилелдерниге кандыг-даа саналдарны болгаш немелдерни киирип болур. Социалистиг шилип алышкынга хамаарыштыр янзы-бүрү санал-онаалдарны түгле бодамчалыг дүүштүрерпнин оруктарынга партияның болгаш чурттуң келир үезин тодаратқан коммунистерниң чаңгыс пай платформазын тургузып болур.

Съезд мурнуун бүгү дискуссиязын идепкейлиринин, ону ниитилелди чаартыр чорудулгалар-биле, практиктиг ажыл-херектер-биле сыры холбаарының чугаазынче СЭКП ТК партия организацияларының кичээнгейин угландырып тур. Янзы-бүрү көрүүшкүннерни дидим дүүштүрүп көөр, боттуг идея бүрүзүн шүүлгээнгейлиг көөр болгаш ооп-биле кадыг идейлиг чайгылыышкыннар, идея талазы-биле чүнү-даа ылган көрбес чоруктар-биле эптежип болбас. Оларның артында хүүда политиктиг эрге-ажыл сүрген түвелеп оске чүү-даа чок, чиик аазаашкыннарга болгаш хоозун соотерге коммунистер алзып болбас ужурлуг.

Херекти чарылдырыңы чоруткче чүткүлдүг болган чайгылыш чок аппар чыдар, организас талазы-биле шүүт хевирлеттингеп фракцияларны СЭКП-ниң иштинде тургузуп турар, совет улустуң социалистиг шилип алышкынын хүлээп көрбейн турар болган боттарының үзел-бодалдары база сагылга-чуруму-биле боттарын партиядан шүүт дашкаар кылдыр тургуза берген партия кежигүннериң кандыг янзылыг көөрүнүң дугайын, дискуссияның хостуун кызыгаарлавайн, оон боттуг эгелерин быжыглавышаан, сайгарар үе келген. Шак ындыг кижилер партия хүрээлениңге аптып каан болур бе?

Бо айтырыгны политиктиг хөгжүлдениң логиказы тургузуп келген, ынчангаш ону коммунистер, партия организацияларга болган оларның комитеттери шиитпирлээр ужурлуг.

Партияга удур демисселдиң оруунче киргеп кижилерден адырлып алыры дээрге арыглаашкын эвес-тир, өскө үзелбодалдыг кижилерни чылча шавар дээнн эвес-тир. Адырлып алышкын фракциялыг болүглежишкиннериниң органзакчыларынга удурланган үүлүг болур ужурлуг. Энин эрттир револючуу шуугаашкыннарга алыскан болгаш ниитилелде база партияда боон турар чорудулгаларны эки сайгарыл-биле албаан коммунистерге хамаарыштыр түгле чаңгыс түүлдү кылыры чугула — чүвениң ужуру соора билген, мегелеттинген кижилерни болгаш чайгылыг турар кижилерни партияның политиказының шынныңга бүзүредип ыыдаар аргалыг тайылбыр аажылын күштелдиреөл.

СЭКП-ниң XXVIII съездиниге чедир үш айдан эвээш үе арткан. Хөй-хөй парторганизацияларда отчёттар болгаш соцүүлдалар, конференцияларже болгаш ниитил партийжи шуулганче кандидаттар дешпиндерп эгелеп турар. Съездиниң делегаттарынга хавы бүзүрелдиг коммунистер, бот-идепкейлиг, чогаадыкчы мозу-шынар талазы-биле арыг болгаш ниитилелдиң револючуу чаартылгазының салым-чолу дээш партияның, бодунуң чонунуң база биспн социалистиг Адачуртувустуң мурнунга улуг харыысалгазын медереп биливи турар кижилерниң соцүттурган турары кончуг чугула.

Бистер принципиалдыг үндезинге партия хүрээлениң сырый каттыштырары дээш, эде тургустунуушкуннуң сорулгаларын

БАЛКЭ-ниң XXI съездизиниң делегаттарынга М. С. ГОРБАЧЕВТУҢ чугаазы

(Уланчызы. Эгези 1-ги арында).

ыстың таарымчалыг эвес байдалдарының, чедишпе-баразынарының, аъш-чемнің салыш чорааш-ниг айтырыларының базылыныңдан баар үжүрлүг угланыышкынарны чидирип болур бис.

Эдерттүрүстүнүүшкүнүң угланыышкынга бичин-даа далгавааларының кандыглаа барымдаазы чок. Ол биске керек, ол чонның сеткил-сагыжындан тывылган, чүртка эргежок чүгула — бистиң бүтүү ажыл-херектеривистиң үндезини болур үжүрлүг кол демдеглеп каар чүүл ол. Ынчангаш айтырыларга харыларны арткеш үеже катап эп барып түргаш эвес, а бүрүнгаар шимчеп оргаш, дилээр керек. Эде түрүстүнүүшкүнүң политиказындан тойталап эвес, а ону улам хаңыладып, ону улам үш баштыг болгаш шинтпирлиг чорудуп тура, дилээр апаар. Ону түге чугаалап турарым ол дээрге чамдык кижилер бистерни дедир аткаар тыртып турарлар, а ескелери бүрүнгаар-ла, чамдыкта харын кайнаар дээрзин безин экп-ле угаап-бодавайн. Карак-кулак чок салып ыңай болурувусче кыйсыгып турарлар. А бистер боттарывыстың политикавыстың үнүп баштыг, үгаай сарыылдыг, бодамчалыг болгаш бүрүнгаар туруштуг болур үжүрлүг бис.

Эде түрүстүнүүшкүнүң чорудулгазының эң нарын, борбе үе-чадазында келген бодумчулуста, ол дугайында сөстүң бодаа чорууру кажаттыгынга даа эргежок чүгула. Хандырылгада шынгыы үдүртелиишкиннер, соңгуул, номенктиг айтырыларны үнүтпеи биле чидиг-дидиишкинни, ооң үламнындан ойлаан өскүүл үнүп келп турар амыр сокпалыышкынары: сөөк азы ылгаашкынарынга үндезилеттинген чүүлдежишкиннер, түскайлаңнаваар, дашкаарланыышсаар хевиннер; аки эрелээшкин-биле кадыг социализмге чыл-янзы бүрүү үдел-бодаалдээ илеретпинин кээр митинтигин шүүгазының хөделиишкиннер: корум-чүрүм үреэшкиннериниң озуулдези, ниитилел мөгүшынар денелиишкинниң кудулаашкыны — ол бүтүү бистиң амгы амыдыралывыстың боттуг чүүлдери. Ол дээрге — бараа-ла бистиң үевис ам бараа-ны чоогундан, эң улуг хемчээл-биле көрүп турарывыс үе-дир, ынчангаш ону бүтүү-ле түвө боду-ла чогуюун, аайлажып кээп, аки талаже эглип кээрингe идеген, эмаа-ла чүүттап, мачап эртинбес, а эң чарын-берге байталдың дүүгенде ажыл ортер, бистиң күүрүне кораалия арыг сулдарже үндүкер дээш бүтүү-ле күжүвүстү салыр үжүрлүг бис.

Силер чокта ол болдунмас, эргим өөңүктер. Бо бүтүү чүүлдерге бистиң комсомолнывыс, бүтүү совет аныяктар, чүртүүн оолдар болгаш кыстары улуг рольюу ойнап шыдаар болгаш ойнаар-даа үжүрлүг.

Чүрттап арттирип турарывыс үениң эң аар-бергези чүдел? Чүртүвүс бир байдалдан мөңүнда-ла чугаалаашкынын өске байдалче чогум на ындыг шилчиишкинниң иезинде келген деп болур. Шынап-ла, бистиң экономикавыста ёзулуут-ла хаанныышкынар аразының үезии тургустунган деп болур. Чагырын-дужаар система шагдала ажылдавастаан, ынчалаа-даа экономиктиг быларыны ажыглаарынга, боттарының ажылының түңнелдеринге конгуургалдыг болдурарын кедүрерииге, кижиниң бүтүү-ле чогаадыкчы арталарын ажыдарынга үндезилеттинген чаа система база бодунуң долу эргелеринче кирбээн бооп турар. Политиктиг алырга база-ла ындыг: партия политиктиг авангард боор чаа ролюнга дүүштүр ажыл-агыйны дорт, дүрген удуртуруңдан күүрүне амыдыралының өске-даа боттуг айтырыларын шинтпирлээриниң чигле съезгиге ачы конференцияга отчёттуг болуру;

— сонгуулдаг активе болгаш аппаратка партияның адын бачкыладып ажыр чинделелерни тургуспазы;

— номенклатура системазын сонгуулдаар, конкурстаар болгаш кадрларны шинтпирлээриниң аргының өске-даа демократтыг механизми-биле солуур;

— хооркомнарның, райкомнарның парторганизация секретарьларының, партийжи чыыштарының делегатта-рын сонгуурун чүгле канди-латтарның хөстүг депширгелеринге сатывыннаан, оларны кинилелиг ёзуга үндезилеп, чажыт бадылаашкын-биле сонгуур;

— ниитил эрэт чажыт бадылаашкын-биле удуртар партийжи азбан-дужаалче сонгуткан коммунистерни устуур партийжи инстанциялар бадылавас үжүрлүг;

— партияга эге организациялы партияның үнезинин болганда шинтпирлер «адаавадан — үстүнде үүлээ алыынар ыңнаар» деп, Коммунист бүрүзү шинтпир үүлээ алырынга киминиң болгаш оларның күүселдези дээш харыылаар:

— сонгуулдаг партийжи органның кежигүн бүрүзү болуунуң ажыл-чорудулгазының дүрбелиңге оны илгп үнүкпеп парторганизациялың коммунистерниң отчёдун алыр ёзулдалы деп санаар мен.

СЭКП-ниң XXVIII съезднин хөй партиялыг системазы болгаш эрге-хөсейлиг күүрүнеки түргүзүп туварывыс үезинде партия үүлээлеринге ылаптыы-биле толаадыр үжүрлүг деп санаар мен.

СЭКП-ниң XXVIII съезднинге белеткел үезинде парторганизацияларның ажылынга саадаашкын түрбес үжүрлүг. Бистер СЭКП ТК-ның март. февраль (1989 ч.) Пленумнарының практиктиг ажыл-херектерже угланган шинтпирлериниге даянып бис.

Бодумнуң чүрттаалгам шитинде ескелерден өөренип, ажылдакчыларымны кол чүүл — үүле херекти будуреткүге өөредип чораан мен.

Коммунистер-биле докладчымал ажылга экономиктиг, ажыл-агыйжы программаларның база планнарның, ол шынаа хүлээп алдынган хөсйлуларының күүселдезин чедип алыр мен.

Ажылымга удуртулганың болгаш ажыл-чорудулганың ленинчи стилин ажыл-херекчи-ни, доктрагай, билиишкиннигоргаалыкты хамаарыштагыг кижилерге чоок болгаш ажылдаар күүселдиг болуурун шинтпирлээр алыр мен.

Хоорайның парторганизациялыының ажылының дээш-тиин бедидеп дилээ, ооң ажыл-чорудулгазының кол угланыышкынарын тодаралып алып, күштүг хөй бүгазарлаазы чүгула деп бодаар мен.

Мээнии-биле алырга, бистиң амыдыралывыстың кол угланыышкынарны мындыг болур:

— «Чүрттаар орал-бажың — 2000» программачы күүселдиин;

— чүрттакпы коочу ажыл-чем продуктулары-биле хамдыпары;

— долгашкын турар хүлээлгедиң камгалалы экологтуг байдалды ынчайтыры;

— хоорайның бүтүү чүрттакпыларынга сопиал камгалалы болгаш чедип турар паркиту турустарны;

— ачыыгаар кириминалдың-ның ажыкпелеги ритеми-лиээзиниң харыылаалариың сайгарыышкайбыстары;

— хөйгу-дүрүм кыймык бижыглаазы кем-херек үүлгединиишкиннери-биле демисежири:

— партийжи хүрээленниң адын болурун чедип алыры, партийжиниң ёзулуг адын ылыыдары.

Бо бүтүү айтырыглар Советтериниң бүтүү чазаларынга күүрүне албан чергелериге база булдуулгеге коммунистерниң ажылының дамчыштыр ледиишкиннинг шинтпирлеттинчил болур

(Төнчүзү 3-кү арында).

Кандыдаттарны таныштырып тур бис

Найысылалдың партия эге организацияларында партия хоорхомунуң секретарьларынга кандыдатураларны депшидип турарының дугайында солуунга дыңнаткан бис. СЭКП хоорхомунуң удуртур органнарын хевирлээриниң талазыбиле тургустунган комиссияның сөөлгү хуралынга чамдык нердакчылар боттарының кандыдатуразын уштурум диазын. Комиссия оларның диазын хандырган. Ынчалаа даа демисел ам-даа үлевичылавышаан. Бөгүн коммунистер сайгарып көөрү биле СЭКП хоорхомунуң бирги секретарынга дараазында кандыдаттарның программаларын парладывыс.

Евгений Яковлевич БАРИНОВ

1950 чылда Кемерово областтың Тайга хоорайынга төрүттүнген. Школа соонда тонаъ болуп ажылдап турган. 1973 чылда Новосибирскиниң колээ ажыл-агый институдун дооскан. 1973 чылдан амгы үеге чедир Совет Армиязының офицери. 1979 чылдан бөөр СЭКП кежигүнү.

Кызыл Сылдыс орденнер-биле, ССРЭ-ниң, ГДР-ниң, Афганистан республикаларының медальдары-биле, ССРЭ-ниң Дээди Советиниң Президиумунуң Үндүлел бижин биле шаңналган.

Чангыс эвес удаа партия организациязының секретарыга, партком секретарының орлакчызынга сонгуулга келген.

Өг-бүлелиг, үш уруглуг.

* * *

СЭКП ТК-ның Платформазының СЭКП-ниң чаа Уставының түрүжүнга турбунмаан оон биле чергелештирер Демократтыг платформаның чамдык чүүлдерин деткип тодаржыр мен.

Социалистиг шинтпирлээниң чаагыныңга дээш түрүүп турарлар-биле кады ажылдажыңгыга болгаш политиктиг диалогту чорударынга белеткеп мен. Партия азы организациялар бүрүү хамаатыларның политиктиг-политиктиг амыдыралга боттарының политиктиг денизиниң төнчүзү деткиишкиннин, эвээ-биле түрүжүн эдерттеп санаар мен.

Хүн бүрүгээ ажылымга парламентарий ат-алдарын комгалаар мен. Ол дээрге чүгле сөөк политиктиг идеал-дарының ат-алдары эвес, а гарантийжи кижи бүрүзүнүң ырахтыг хөгжүлдезиниң бүгдезиниң алган кезиилериниң удуртулчуларының ат-алдары деп санаар мен.

Ангы үеже бар партийжи организацияларың болгаш хамаатыларың үүлге сайгарыышкыларын эвес, а бүдүш адаптациялың үүлгелиг ажылдарын ылаптыы-биле толаадыр үжүрлүг деп санаар мен.

Ынчангаш партийжи чергелеринге болгаш хамаатыларга бүрүү-ле чүүлдерни шинтпирлээриниң ёзулуг адын ылыыдары.

Сөөк чаартылгаларын ол?

— демократтыг централизмниң принциптерин ажыктаар, сонгуулдалыг, солуурга, бир системадан үнгеш, ескезинче ам-даа кирбээн чергелерге база булдуулгеге коммунистерниң ажылының дамчыштыр ледиишкиннинг шинтпирлеттинчил болур

Юрий Сергеевич ПУТИНЦЕВ

1936 чылда Красноярск крайның Боград районунуң Кокшино суурга төрүттүнген. орус. 1960 чылдан бөөр СЭКП кежигүнү. Кызылдың № 1 школазын дооскаш, Тываның автосептелге заводунга ажылдап турган. 1959-63 чылдарда комсомол хоорхомунуң секретары болуп турган. 1966 чылда Красноярскиниң политехниктиг институдун дооскаш, ооң соонда Кызылдың ТЭЦ-ке инженер болуп ажылдаан. 1969 чылдан 1975 чылга чедир СЭКП Кызыл хоорхомунуң секретарынга соңгуткан. 1977 чылда Красноярскиниң политехниктиг институдунуң аспирантуразын дооскан. Ооң соонда ийи чыл иштинде Красноярскиниң улус депутаттарының район Советиниң күүсеки даргазынга ажылдаан. 1985 чылга чедир Красноярскиниң партия Октябрь. Железнодорожный райкомнарының бирги секретарынга ажылдап чораан.

1985-88 чылдарда СЭКП Тыва обкомунуң инструктору. Амгы үеде улус депутаттарының Кызыл хоорай Советиниң күүсеки комитединиң даргазының бирги орлаңгызы.

Өг-бүлелиг, үш уруглуг.

* * *

Бистиң партийжи амыдыралывыстың баазазы — СЭКП ТК-ның Платформазы ade тургустунушкунуң сорулгаларынга база үезиниг дүүжүп турар.

Ажыл-агый чорудулгазының болгаш хөй хевирлиин. оларның хөстүг адаанчажылгалын, рынок механизмин болгаш бот-башкарылганы дегнип турар мен. Амыдыралды ёзулуг талаже өскертирде, кижи боду база ade турустунар үжүрлүг. Хоорайда болумча, чок чүүлдерниң көвүдел турарын канчап долгаадырыл? Турустунган байдалдан үнер аргаңы тыварывыстың база саналдаарының — коммунистерниң политиктиг база моральдыг хүлээлгезин.

Бисиң шынгыы билдилиг анализ профессионалдарны, ажыл херектиң кижилерин эвилелдээрге, хөй-ниитинин деткимчезин ап турар ат-алдарлыг, күштүг эрге-чагырыгга чүгула херек.

Хоорайның партия организациязының ажыл-чорудулгазының ade турустунарынга бир дугаарында, СЭКП хоорхомунуң чаартынары конгуг чүгула. Ону чүгле хоорхомнуң организастыг тургузуун ade көөрүбиле кызыгаарлавас үжүрлүг. Чүнү-даа мурнай политиктиг байдалды, стратегия болгаш тактиканы чаа ёзубиле көөрү, бодалдарның хөй хевирлиин, партия организацияларының бот-тус, кайгаңы негеттинип турар.

Хоорайның партия организациязының түрүжү коммунист бүрүзүнүң ажыл-херээ-биле, хоорхомнуң политиктиг, идеологтуг, организаҗы ажылының шынары-биле тодараттынар үжүрлүг.

Партияның иштики харылзаалариның чаартылгазының төнчү сорулгазы — парторганизация бүрүзүнүң демократчызы болуп. Коммунист бүрүзүн болуунуң азы-биле болуунуң түрүжүбиле хоорайның партия organизапиязының, ооң сонгуулдалыг органнарының политиказының ажылдап кылдыышкынарынга ёзуулуг салдарын чедирини чүгула.

Материалдыг кежиктерниң үлелеенниң болгаш ажыл-төлевириниң, талазы-биле боладым мындыг: ажыл-ишчи бүрүзү болуунуң рынчаар шаа-биле ажылдап алыр болгаш ынчаар чүрттаар.

Практиктиг ажыгымга материалдыг дуза болгаш дегкимде манап чоруур чонның социал белүктериже улуг ынчаэргейин салыр мен. Ол дээрге ие-чаштың казым-тергээн кижилериниң ажыл-амыдыралы, аныяктарның база гайынныг болгаш куш-ажылдың хоочунарының ажыл-чорудулгазы. аныяктарның база гайынныг болгаш куш-ажылдың хоочунарының амыдыралы болгаш өскө-даа ындыг чүүлдер-биле демисежирин бодумнуң ажыгымнын. бедик харыысалгазы болгаш бодумнуң хүүгээ төрөөм деп санап чоруур мен.

Национал болгаш национализчи билиишкиннерни дораан ылгаксап тур мен. Баштайгызы дээрге нация бүрүзүнүң бодунуң тускайлаң чоруун, дылын, чанчылдарын, амыдыралывысын овур-хевирин, төөгү тускакаалын камгалап арттырар дээн хоойлу ёзугаар чөптүр күзели — ол чокта кижи национал бот-сеткиишкинин ышкынгаш, аңаа «хадыр-сарыгга» дөмей апаар. Бисте амгы националдар аразында харылзааларның адырында болуп турар чүүлдерге үнелел бээринче ханылавайн, совет федерацияны үндезинин-биле ade түрүгазарының оруктарынга бистиң партиявыс, күүрүне эрге-чагыргазының органнары. Президент мен бодум бистиң шупту улустарывыстың үезии келген негелделерин хандырарын чүгула көрүп турарын чүгле демдеглекседи.м.

Национализм — ескө херек. Ону мен кысказы-биле мынчаар тайылбырлаар иинк мен — ол дээрге бодунуң национализмниң артык эрге-лиинн хандырарынче чүткүл. ооң эрге-ажыктарының ескелерниинн барымдаалавайн, харын-даа кызарының ачызыбиле чедип алыры-дыр. Бир улустуң национализми ескө улустуң ындыг сеткилин оттурар дээрзи билдингир. Моны бадыткап турар дириг барымдаалаларны бегүн бис билир бис. Үштүнүп үнер аргазы тывылбас, бот-боттарын көрүшпес чорук оон үнер. Ону база бөгүнгү амыдыралдан көрүп турар бис. Национализм бүгү ылергэшкиннерниге, ылангыя кажан аныяк салгалдың мээ-медерелиилге чыныңна берген болза, коргунтуг. Ол дээрге нараиты чазуубостедиптер сеткил. Ынчангаш комсомол кандыглаа организастыг ескерилгелеп кылып, ооң келир үеде түргузуун болгаш программавын канчаар-даа ескерилп түргаш. ол организациянын түрүп болгунуң, ооң эрткеш, хөй националдыг бистин күүрүневисти камгалап арттырарының барымдаазы кылдыр интернационализмниң принцивин салыыры чугула.

Маркс биле Энгельстин «Коммунистиг партияның манифестизинде» чарлаттынган ол улуг идеянын адрезинге чөптүг эвес шүүгүмчүледдерни ойтур шавар херек. Мен интернационализм дээрге нацияларны чиптерии. оларның чангыс «пролетаржы кочулга» асти бээрп дел балыткаашкыннарга хамаарыштыр чугаалап тур мен. Орта чылланты ырак эвес үеде бистиң теоретиктеривис

Борис Павлович СВИНЦОВ

1941 чылда Новосибирск хоорайга төрүттүнген. Красноярскиниң политехниктиг институдун 1963 чылда дооззарга, «Тыва тудуг» трезниге ажыгдаары-биле чоруткан. 1963 чылдан 1970 чылга чедир «Тыва тудуг» трезниниң тудуг эргелелиите мастерлеп, прорабтап, участок начальниктеп ажылдаан. 1970 чылдың сентябрьдан эгелээн партия ажылыынче шилгээн. Баштайгы чылдарда СЭКП Кызыл хоорхомунуң үлетпур-транспорт киллизиниң эргелекчизинге ажылдаан. 1971 чылдан 1974 чылга чедир СЭКП ТК-ның чанында Партияның дээди школазынга өөренген. 1975 чылда СЭКП хоорхомунуң секретарынга. 1978 чылда партия хоорхомунуң иштки секретарынга сонгуткан. 1982 чылдан бээр СЭКП хоорхомунуң бирги секретарында ажыттырап турар.

Б. П. Свинцов СЭКП обкомнуң бюро кежигүнү. Тыва АССР-ниң Дээди Советиниң бешки болгаш алдыгы чыыштарының депутадынга сонгуткан. «Хүндүлелиг Лениндээ» орден болгаш медальдар-биле шаңналган.

* * *

Бо хүнүнүң байдалында СЭКП-ниң ade турустарының болгаш чаартырының кол оруу болза, партияның демократчыдыгазы деп саналр мен. Партияның XXVIII съездизинге СЭКП ТК-ның Платформазында чарлаттынган «Партийжи массаларның эрге-чагыргазы деп тезисти иүүседир. хоорайның партия организациязының ажыл-чорудулгазын болгаш амыдыралын демократчыдар дээш бодумнуң практиктиг ажылымны ат-ладыпар мен. Партияны демократчыдарының чорудулгазы аңаа бүзүрелди катап турустарынга идегаар мен. Удуртулга биле аңаа коммунистерниң аразында бүзүрел эң-не чугула. Партияның политиказын хевирдеп турустарынга коммунистерни кириштирбес чорук-ту ажыл эртер. Ынчангаш партия эге организациялары коммунист бүрүзү хоорайның партия организациязының бүтүү айтырыглар-биле ade-ажыл-чорудулгазыны ажыгдаар-биле амыдыралынга болгаш ажыл-агый органнарында. күш-ажылчы база өөредилге коллективтеринде. чонның чүрттап турар черлеринде ажылдап турар коммунистерни. хөй-ниити болгаш партия организациялардың дамчыштыр бодунуң ажыл-чорудулгазының төвүзүнге бистиң хоорайның эң-не чугула айтырыларын кичээнгейге алыр, оларны шинтпирлээринге идепкей. лиг салдарны чедирер Ажылдың кол угланыышкынары кылдыр мээң сакаар чүүлдерим болза:

сагылга-чүрүмну, хойлу-дүрүмну, корум-чүрүмну быжыглаары, кем-херек үүлгедиринің деңгелин кудулаары. кем-херек үүлгедир чорукту-ну сопиал-экономиктиг чылдагаанын чок кылыр. хамыктың мурнунда — ажыл-ыктарны ажыгга тургузар;

национал харылзаалар-ның ажылыы коонун ажыктарының интернационалчыл. рагмоттуг кижизидилгезин эки-лиг кижилер. тыва. орус болгаш орус-тывa ниин дылды билиргэ хөгжүлдериниге тазырымчалыг байдалды тургузар. национал кадр политиказын хандырар. Бо бүтүү ажыларны «Амгы үениң байдалдарында партияның национал политиказы» деп СЭКП-ниң Платформазынга үндезилеп чоруур;

чүрттакпа болгаш ачымчем айтырыларын шинтпирлээр;

чонның хөгжүлдээ бараамнарының бүтүүрүнүн болгаш амыдырал хандырыгланың ачы-дылга чедирилгезин хөгжүдер;

долгандыр турар бойдустуң камгалаар, хоорайның экологтуг байдалын ынчыдар:

«Казынчыл» программаның мүүседир иези, чаштың камгалаар, райгазының, хүрээ-ажылдың хоомунавынның, ивалгидиринин, чаштап кыраан хамаатыларының амыдыралының байдалын, хандырылгазын ынчыдар:

кине өөредилгезининң, культуранның, спорттуң, үйбан черлерин хөгжүдер.

Улус депутаттарының хоорай Советиниге эрге-чагырганы дамчыштыр баарын боттуңбиле боттандырар хөрем. Бодунуң политиктиг салдарын Советтерде сонгуткан, ооң күүсеки органнарында ажылдап турар коммунистерни дамчыштыр боттандырар. Тус черге хамаарышкан бүгү айтырыгларны боду боттуңгайдан шинтпирлээр эргем баар. Кызыл хоорайны бот-эргелеп башкарылгаже болгаш девискээр бот-оруулгаларыгаже шилгээлериниң айтырыын 1990 чылдың дүргүзүнда чугаалашкын көөр.

Партия аймактың дугайында. Партийни амыдыралдың айтырыгларын шинтпирлээриниге партия хоркомунуң аппарады херек деп санаар мен.

Хоорайның партия конференциязының соонда тр болгаанда бүгү коммунистерни, хөй-ниитинин ралбак гигиенгези-биле СЭКП-ниң XXVIII съездизинге хоорайның партия организациязының политиктиг платформазын ажылдап кылыры тугула деп санаар мен.

БАЛКЭ-ниң XXI съездизиниң делегаттарынга М. С. ГОРБАЧЕВТУҢ чугаазы

(Төнүтүү. Эгези 1-ги, 2-ги арыннарда).

Аныяктар амыдыралы коргалаарлыг болуш хөлегелерниң бөлүүзүн ааш. Аныяктар айтырыглары болуруг аргын ажыл бергилеп, чаңгагаштарын дөстүп алыр. Олар ниитилелдиң кичээнгейин боттарынче хаара түткан, чүгле эде турустунүүшүнүң, аймак организациялар-биле харылзаалыг чиңгис айтырыглар-биле. Харылзаалыгның аргежок чугулазын чырыдыпкан. Чүгүлдээ мүрнай аныяктарга, хамаарыштыр чиглиг аай күрүне политиказын амыдыралга чорудары чугула. Шак мынчаар. Чиңгис партияның XIX Бүтүүвилел конференциязынга-ла келген туруп. Бо хүндүлүг бындыг политиказын ниити эге-үндезилериң хөлүүжүдарынга хамаарышкан айтырыгларны ССРЭ-ниң Дээди Совединиң өөренип көрүп турар — меңээ дамчыштаның ёзулаар алырга, хөлүүлүгүн төлевилелди дүүн бирги номчуглалан-на хүлээп алдынган.

Калбарган чугаалажып көрүүшүнүң үезинде янзы-бүрү, ооң иштинде аныяктар дугайында тускай хөлүүлүүдүлга актыларының чугулазынга хамаарыштыр чиңгиниглиг үзел-бодалдар бала-дыннаныр турган. Шынап-ла, бүгүлде түүлеринден разилелиг концепция амыдыдап ыдыры. Төлеп шиитпир төлээ алыр ооң хүлээлээнин маңнап ашка-дескеги үүдүлга бижиниң дугайында [illegible] гимназист. Мээң бодумну-ла алырга чүл чүүл — аныяктар дугайында херээ чыр-рычага сагыш чорааш-кынмарже бүгү ниитилелдиң шиитпирлериниң [illegible] чүгле эде турустунүүшүнүң, аймак организациялар-биле харылзаалыг чиңгис айтырыглар-биле. Харылзаалыг чиңгис айтырыглар-биле. Чүгүлдээ мүрнай аныяктарга, хамаарыштыр чиңгиниглиг үзел-бодалдар бала-дыннаныр турган. Шынап-ла, бүгүлде түүлеринден разилелиг концепция амыдыдап ыдыры. Төлеп шиитпир төлээ алыр ооң хүлээлээнин маңнап ашка-дескеги үүдүлга бижиниң дугайында тускай хөлүүлүүдүлга актыларының чугулазынга хамаарыштыр чиңгиниглиг үзел-бодалдар бала-

Политика түрүлгелиг ажылдың чоруун ажыдыкчыга дегүү аныяктарга мөрөм болгаш ыңай хөлүүлүг. Ынчалза даа эң ниити хөлүүлүг, демократия, ажыл-чарыг чорээ — ооң дээрге эжиң-сорулгалар-биле аныяктарга чагаалыгны эдип дүрүмге тургускан чүүлдүр мен. Дыка хей чүүлдөө сигналның тиилмелерден бөлүүн иргелиг-лерниң хамаарыжы. Ынчаар сөөлүүзүнде хамаарыштыр сайгарыл ооң сигналның-даа бистин-даа идегелдеривис ажыттыныпкан дүрүмнү үнүлээ алыр. Ол-дыңмас сагыш-та хамаарыштыр харылзаалыг ажыл-чорудулгазының төлээлеп-тирлер-даа дугайында аныяктарның чаңгыс чөлүүзүн

«КАЙГАМЧЫК ГАЛАТЕЯ»

Тываның хөгжүм-шинэ театрының делгем залын кезээнин-не ыызылчылар доп-дыр олурупкаш, Красноярскиден аалдап келген опера артистериниң шивлерин улуг сонуургал-биле көрүп турар.

Күүгүүт үнерлиг симфония оркестри ойнап эгелээр.

Болуп турар шилерниң хөгжүм кааспалгазы кайгамчык. Шинде болуушкуннарның аайы-биле сагыш-сеткил дойлуп келир. Апрель 10-да бистиң аалчыларывыс ыызылчыларга «Кайгамчык Галатея» деп ыры-хөгжүмүүг шинии ойнап берген. Болуушкуннар шинде дүрген солушкулаар. Сагыш-бодалдың ханызындан үнген лириктиг ырларның дузазы-биле олар хөй удаа чугаалажырлар.

ЧУРУКТАРДА: Красноярскиде күрүненнің оперетта театрының артистериниң ойнап турар шилериндан көргүзүүлер. Театрның хоочун артизи Борис Иванович Тимофеев; опереттадан ыры күүселдези.

Ондар ОХЕМЧИКТИҢ фотолары.

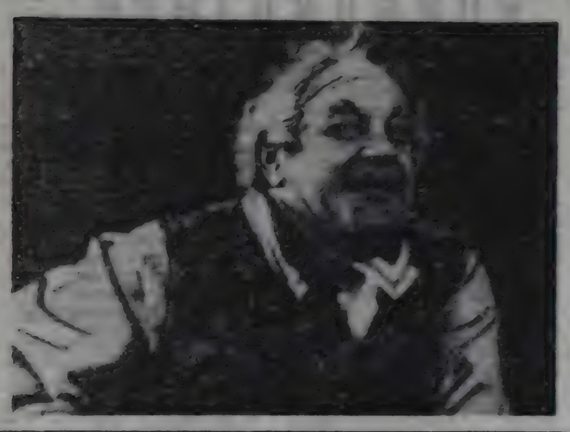

АНСАМБЛЬДИ КӨРҮП ОРА

Кызыл-Тайга суурга «Тыва» ансамбль солуун концертин чонга бараалгаткан. Геннадий Тумат, Тываның комсомол шаңналының лауреады Кайгал-оол Ховалыг, Сергей Ондар болгаш өскелериң-даа сыгыт. карыы-раазы көрүкчүлерниң сонуургалын хайныктырган. Тыва АССР-иниң алдарлыг артизи Дамба-Доржу Сат сценага костүп кээрге, көрүкчүлер ону хүндүткел-биле уткуп, хүлээп ап, оон аянныг ырларын таалал-биле дыңнап алгашнар.

Аныяк артистер тываларның шаандакы амыдыралындан эки чаңчылдарны чонга бараалгадыр дээш күмсүнишкинниг ажылдааны илдең кестүп турар. Анчы кижи оран-чыртунче чажыын чажып, олча-омактан хайырлазын деп чалбарып турар. Ол эки чаңчылдарның бирээзи-дир. Аъттың дериг-херекселдерин түдүп алган ырлажып, ону көргүзүп турары чөрле эки.

Оон ынай мээң мындыг сүмелерим бар. Хамның тону ам-даа чедир каастаттынмаан-дыр. Ынзы-бүрү шуру, чинчилер, чыланнар болгаш өске-даа дүрүү-хевирлер аңаа турар ужурлуг. Хамнаарда кедер бөрттү өшкү мыйысы-биле мыйыстап-даа каан боор чораан. Мөргүл кылып олурар ламалар бөрттүг боорга таарышпас-тыр. Ном номчуп, азы кандыг-бир чүве кылыр дээн лама ыяп-ла бергүн үштүп алыр.

Анчы кижи көгээржиктеп бир-ле чүве куткаш, оран-тандыышынче чажып, чалбарып олурар-дыр. Ол көгээржикте та түү бар чүве — арага бе, азы шай бе? Шайны көгээржикке кудуп алгаш аңаар анчы көрбээн мен. Чайгы үеде аарыы ап алгаш чоруурга эки хүнезин ол. Көгээржикти тыва улус колдуунда арага кударыгга аймыглап чораан. Анчы ынжи черге хонар болгай. Ол шайын хайындыргаш, үрүдан кылган ыяш аянга шайны муткаш, оон үстүн сингенбиле чажар.

Лама кижиниң номнары калтаын деп ыяш хаптыг болур. Ону номчуурда салаа-биле айытпас, а кулуун-биле кылып алган үезей айтыкчылыг олурар. Каптазының дашты-ндан торгу-биле ораап алыр. Оргумчулуг улуг лама дыңналдыр номчуур ужурлут.

Мындыг янзылыг үүрмек четпестерни чайладып турган, тывыгыр дилээшкиннерни кылып, «Тыва» ансамбль улустуң чаңчылдарын, төөгүзүн арттырар боор дээринге бүдүрүп алдым.

Сандю ТЮЛЮШ.
Сүт-Хөл район.

ДЫКА-ЛА СОЛУН-ДУР

Ырааны «Кара-Хөл» совхозка ат-сураа республикада алгып тарай берген «Тыва» деп фольклор ансамбли аалдап чораан.

Солуун программалыг концерт көрүкчүлерниң сагыш-сеткилин хайныктырган.

Ыр-шоор кижиниң иштихөлүгүн чабап, ажыл-ишчи тура-соруун чайгаар-ла чедүре бээр ышкажыгай. Ындыг-даа болза, чамдык көдүжүлерниң ыры-аяны ырл

Бүгү чурттарның пролетарийлери, каттыжыңар!

ШЫН

СЭКП Тыва обкомунуң, Тыва АССР-ниң Дээди Совединиң болгаш Министрлер Чөвүлелиниң органы

1990 чыл апрель 13 пятница № 86 (14286)
1925 чылда үнезилеттингеш
Өртээ 3 хап.

ЧАСКЫ ЧЫМЫШ АРАЗЫНДА

«Чодураа» совхозтуң Тес ындында. Агар ховузунда, колдуунда № 1 хойжу бригаданың (бригадири Эртине Делгер-оол) малчыннары мыштап турар. Агар ам-даа чум хар-биле шугланыпкан чыдар хевээр. Ынчаарда, бис чорүп турувуста, хар чадаарда хоралып эриивээндаа. Хачыл ол ынчаар кыжаң хат хүнээдир-ле үрүп хүнээр, эртекең оруувусту кежээ хөртүктеп каапкан. Хөлгевис чорүп чадап, шаг-ла болду.

— Далбыйны шагда болза орайга кирип тыртып-даа турдувус ийин — деп, хоочун механизатор Биче-оол Палышка аалынга чорувуста, чугаалап орду. Оон аалының ишти Тамара Оюн пенсионер Сенгил Оюн-биле иелээн 400 хойну кадарын орарлар. Ийи херээжен кижиге ол ажыл берге болбайн аан.

Час үүгээр эртип турзадаа, соок хат малга багай салдарлыг болуп турар. Ажыг кыштың эртикен малга соок хат, чывар берге болбайн аан. Өзүп келген хураганнарны безин дешкиледип, шаараш кажааже үндурер арга чок: соок, аарый берзе канчаар. Чамдык малчыннарда чаш төл хорамчалыг-даа. Малчыннаа-ла бир чыл чедип турар Амур, Евгения Оюннарның (Самагалдайдан малчыннаары-биле кергелиг чедип келген) коданында хорамча бар.

— Аарый турар чаш төлдү мал өмчилериниң айтышкынын ёзугаар эмнеп-ле тур бис — дей-дирлер.

— Баштайгы бергелерден корткаш, дедир ээптер бодавайн-дыр силер бе? — деп айтыраарымга:

— Чок, ам-даа тутчур апаар, арта-ла кайывыс-даа коммунистер болгай бис. Эрги ажылывыска бирээвис — чолаачы, өскевис — бухгалтер турду, өлүр акшадаа хөй турган болбайн аан...

Малчыннаар дээш изиг нүзел оларны дөмей-ле сорук кирип, бергелерге төрүлдурбайн турар ышкажыл.

Район төвүнге чурттап чораан удуска солун, сеткүүлдаа хүннүң келбес, бо кыштагда чыгыжыр база ам-даа четпээн, движоктуг, масло, бензин база үстү бергилээр.

Малчыннаары берге ажыл, ылаңгыя аныяк-оскен оңу шала ойзу көрүп, оларның чамдыктары хоорайже шыгаап турар (күзезе, ажылдазыннар харыы!), өскелери — кайда-даа чок болгулаар (ол черле хомуданчыг). Ол хүн мээң чораан аалдарымда хоочун малчыннарның ажытөлүү аныяктар база хөй чорду. Олар ада-иезиниң херээн уламчылап, күзел-чүткүлүбиле малчыннай бергилээнер. Оларның бирээзиниң аалы бо. Анатолий Дүүрүн, Ирина Миндиң — олар малчыннаа-ла ам 14 чыл чеде берген. Кайызы-даа малчыннар ажы-төлү. Иринаның авазы Күнзедиваа Миндин уругларының-биле кады малчыннап чоруур. Боду ангорлар (эвээш санныг) малдар орар. «Чодураанның» ангорлары өссүн-не деп йөрээл салып турдум. «Ийе, мен база черле кызың көрейн» деп, хоочун малчын мээң-биле чөпшээржип кагды.

—Соңгу чеде малчыннар, бистерже, сагыш салыышкын улгатканы черле эки-дир. Хөл дыңзыг ажылдаарыла негеттинер. Төлдү менди алыр, дүктү хөйнү кыргыыра болзуңза, алыр оруглаадаа бедик — деп, Ирина Шулуевна шын-на сеткилиби-ле чугаалап олур.

Бо кыштагда ийи-үш бажың, сакманчыларга бажың база бар. Малчыннарның чурттап орары шыдалдыг. Иринаның авазы чаа торгу ховенниг тон даарап олур (малчыннар хуралында көөрүмге уруу чаа тонуң кедикпен чорду). Бирги кварталдың түңнели-биле Анатолий Дүүрүң база шаннал алган болдур эвеспе.

Акша-шалың четчир. Солуннарны неделяда ийи катап экжеп турар. Эмчилер база келир, хан базышкының хынаар, эмнер-даа садар. Телевизорну малчыннар көрүп турарлар.

—Тускай хеп-биле хандырып турары база эки. Шыдаар-ла болза, кандыызындаа ап болур, өйлеп албас болза, ертек-үнезин тыртпа бээр чүве-ле болгай — деп, Ирина Миндиң чугаалай-дыр. — Автомагазин келир-даа болза, хевис, палас дээш чижектиг эки барааннар барык чок. Малчыннарга ол кончуг чугула.

Коданының арыы, эңмесескелии кончуг бир аалга келириве-ске, даштың сакманчылар бистиң үткүп алдылар. Бо совхозта хоочун сакманчыларның бирээзи Өнермаа Захаровна Самдараны аныяк малчыннарга быжыглаашы-даа черле чөп-түг-дүр деп бодадым. 150 хураганны ажаап турар. Аалынче чанарынче ол далашпайн турар, хураганнарын ам-даа мандындар салгыптыг. Оон оозу-ла шын, час кадыг-дыр.

Тамара, Мерген Оюннар

Кыштан час берге

база-ла малчыннар уруглары. Мерген хойда. Тамараби-ле чугаалаштывыс. 370 хою дөгере солдаапкан. Бирги квартал түңнели-биле Оюн Мерген база шаннаткан. Чоруунар чогузун-на, аныяктар! Эртикен чылын чаа-ла өг-бүле туткаш, малчыннап кирипкен. Баштайгы кыжын база багай эвес эрттирип алган. Бо коданда кудук чок, сугну сөөртүп экжеп турар. Чунар-бажың мында база бар. Автомагазин дүүн чаа-ла келгеш барган. Аъшчем аймаа дээш, херек чүүлдер бар болганын Тамара чугаалап берди.

Чугаалажып орар аравыста, бо № 1 бригаданың почтачызы (чоокта чаа ажылдап эгелээн) Байлак Луду чедип келди. Бо малчыннарда «Шын», «Тываның аныяктары» солуннар. «Здоровье» журнал бар.

— Моон мурнунда солун чыгты бээр чүве. Ам харыы неделяда ийи удаа келидегелди күштеддирген. Бо чылын аренда керээзинче бүрүн шилгээн. Бот-башкарның ажылдаарынга аренда дузалыг, керээ документизин барымдаалаар. Бүгү чүүлдер керээде айыттынган, чижээ, совхозка чеже оруглагны киирери. Пландан ажыр күүсеттинген продукцияны арендаторлар боттары алыр.

Совхоз бир трактору база берген. Сайгын баарынга мал чемин тарып остүрген. Мал чеми четчир, ол ам-даа элбек.

Бо малчын кылып турар ажылы дээш сеткили ханып чоруур. Эчис сорулгалыг, холу дыңзыг, келир үезинге бүзүрелдиг. Аренда харылзааларының ачызында ол бүгү чедип алдынып турар деп, ол түңнеп чугаалап олурду.

Арендаторга ажыл-херээжи чогумчалыг чорударынга хоочун дагдыныкчылар — алдарлыг малчын Максим Сувандин. Маадыр ие Өнермаа Сувандин база дузалажып орарлар. Байыр биле Нинаның үш уруун кыргаавазы каректаныр.

Чуртта, делегөйде болуп турар болуушкуннар малчынны база холдедип турбайн аан. Аныяк коммунистиң хөй-ниити идепкейн бедик, чедимче чок чүүлдерни ыыт чокка эрттирбес будуштуг кижи дээрзин оңу чоок билир кижилер чугаалап турарынга бодум база бүрүн каттыжар мен.

Дөрт үүе ажыг хоюш шуптуг хураганнаалаан, чаш төл оңча-мейди. Бирги кварталдың түңнели-биле шаннаткан. Ол хүн ана чорувуста, арендаторларның кодан хоюн саргыга удур эм-биле чаштырып эмнеп турду. Совхоз төвүнден ясли-сад коллективинден шефчилер дузалажып келген.

Садыг хандырылгазында четпестер бар: бараан эвээш, уруглар хеви чок, амыдыралга чугула хереглеттинер сава аймаа, пес аймаа чок болуруп малчын база чугаалап турар. Малчынның чагыгазын почтачы неделяда ийи удаа экжеп турар. «Шын», «Комсомольская правда», «Аргументы и факты» дээш, өске-даа бижидилгелер бар. Чуртта орар оран-бажыңында бүгү-ле херек чүүлдер бар. Телевизорну-даа көрүп орарлар.

«Чодураа» совхозта (директору Көгел Сувандин), профэвилел комитеди (даргазы Валентина Нурзат) малчыннарның социал амыдыралынче сагыш салып турар. Чарыштың түңнелинээ-шаанда үндүрер, мурнакчыларны шаңнап мактап, тиилекчилерни туруспун путевкалар-биле база бо-ла шаңнаар. Малчыннарга суурга чаа оран-бажыңнарны эдилет ёзугаар берип турар. Бо чылын бемин 4-5 малчын бажың алган. Санаторий-курорттарже путевкаларны оларга бирги эдилетче бээр. Малчыннарның акша төлевирин улгаттырып, семиртилге дээш 40 хуу чедир немеп турары база эки.

Бопуймаа ДИРЧИН.

Совет Социалистиг Республикалар Эвилелиниң Президентизи эш Михаил Сергеевич Горбачевка

Бистер, Совет Литваның улетпүр будуруглелериниң ажылчыннары болгаш албан-хаакчылары, депсикээр аразының болуу дең адаттынып алган бүдүшен ишти турар ССРЭ-ниң улус депутаттарының бистиң амыдыралывыска холгаарлап кирип турарынга шиитпир-лиг удурланып турарывыс-ты медеглеп тур бис. Чурттуң бүрүн-бүдүмү чоруун чарып үрээш, Балтиядан Кара далайга чедир «Улуг Литва княжествозун» тургузарын кордап турар «Саюдисти» ол депутаттар бүгү талалыг деткип турар.

Оларны сонгуваан кижилерниң амыдыралынга кирижир кандыг эрге ол депутаттарда барыл? Мында чүү боор турарын, ССРЭ хамаатывының эргенин кайы хире кызып турарын, өске үзел-бодалдыг кижилерни канчаар истеп-сүрүп турарын база үндезини нанмага хамаарышпас кижилерниң кайы хире бергелерге таварыжып, литва националдеп үндүр ойлаттырып турарын эки билип албайн чыткаш, олар националистерге сумелерип берип, оларның «демократиязынга» байыр чедирип турар. Бир эвес ол депутаттарга бистиң мыңда амыдыралывыс коңгуг таарыжып турар чүве болза, олар бистер-биле квартиралаарын солчуй алгаш, мында чуртап көрүүлер. Ынчан оларга Литва ССР-ниң Дээди Совединиң емгеглээнде политиктиг авантюристерни деткинир хөөн чок апаар чадавас.

Демократия дээш туризиг турар ол депутаттар «Саюдистиң» болгаш оон чалазының мында чаа диктатура тургузуп алыр деп турарын эскерип көөрүп күзевейн турар «Саюдис» болгаш оон чаза радио, телевидение болгаш солуннарын эжелеп алгаш, чүгле боттарынга ажыктыг медээлерни парлап, дамчыдып турар. Оларның-биле чөпшээрешпес бүгү кижилерни, чонуун дайзыннары деп чарлап, ол-ла үеде ол кижилерни кара-бажыңнап болуур хөй-ниитларны парламент хуралап ап турар «Саюдис» болуун Литваны баштап башкарып турар кара чангыс партия мен деп чарлай бээр хүн ырак эвес.

Мынды боон турар" болуушкуннарны эвилел тевидениезиниң болгаш масс-салыг информациянның ёзугаар чугаалаан. Чуртту херээжен чонунуң ажылының байдалдарын бир янзы көөрүүнүң база амыдыралга-чуртталгазын эки-жидериниң кайы хире чүгүлга аңаргаанын чугаалап тура, депутат ону бадыткаары-биле чамдык чижектерни көргүскен: чуртта 160 муң бичии уруглар школа-интернаттарда болгаш уруглар бажыңнарында турар, угааны солуу болгаш четпес-дудуу уруглар-ның саны ийи миллион чоокшулап турар. Будуруглег черлерин-де ажылдап турар бир херээжен кижи бисте бир ээлчеге 7 тонна ажыг янзы-бүрү чүүлдерни хол-биле дажыглап турар, а Японияда ындыг көргүзүг чүгле 700 кг. дүнеки ээлчеглерде ажылдап турарларның хөй кезии херээжеңнер.

ССРЭ-ниң Министрлер Чөвүлелиниң Даргазының бирги ораалчызы **Л. А. Воронин** доктаалда айыттынган хемчеглерни боттандырарынга чазак оске организациялар-биле кады 2,6-2,8 млрд. рубльди ам дээредиинде тускайлап бээр аргалыг боон турар деп санаалынга дыннаткан. А бүгү хемчеглерни боттандырарынга 3,2 млрд. рубль негеттинип турар. Арткан түңнү 1992-1993 чылдарга чедир үндүрүп бээр кылдыр доктаадырын ол Дээди Советтен диледи.

Өг-бүленин кижиндикчи родюн, бедидеринге хамаарыштыр янзы-бүрү саналлар үүгүн турган. Чижээ, ие хереженнерге, 6 шактыг ажыл хүнүн доктаадыр, бир хар четпээн уруглуг адаларны сайгарып чугаалашканыл, элээн хөй тодаргай чүүлдерни немей киирегинин чугаалаан. Чуруттуң херээжен чонунуң ажылының байдалдарын бир янзы көөрүүнүң база амыдыралга-чуртталгазын эки-жидериниң кайы хире чүгүлга аңаргаанын чугаалап тура, депутат ону бадыткаары-биле чамдык чижектерни көргүскен: чуртта 160 муң бичии уруглар школа-интернаттарда болгаш уруглар бажыңнарында турар, угааны солуу болгаш четпес-дудуу уруглар-ның саны ийи миллион чоокшулап турар. Будуруглег черлерин-де ажылдап турар бир хереженже кижи бисте бир ээлчеге 7 тонна ажыг янзы-бүрү чүүлдерни хол-биле дажыглап турар, а Японияда ындыг көргүзүг чүгле 700 кг. дүнеки ээлчеглерде ажылдап турарларның хөй кезии хережен

XXVIII съезд: *саналдар, ооладылар, шугуулчулелер, сүмелер*

ОРУКТУ АЖЫТСА

«Партияның политиказының төвүнде — кижи». Партияның XXVIII съездизинге СЭКП ТК-ның Платформазының бир кезээн ынчаар адаан. Чаагай сорулгадыр. Оон, ындыг аттың база сорулганың-даа тыптып келгени таварылга эвес дээ бодап тур мен. Эде тургустунушкун-на дээр бис, ол чамдык черлерде чүгле чугаа кырында, а кижи боду кандыг-бир санал үндүргеш, ону-мону кылыйн дээрге моондактар-ла хөй боор-дур. Манаа бадыткал кылдыр бистиң Хайыракан суурдан чижектерден киирип көрейн: эрткен чылдарда-ла аъш-чем кылыр кооператив ажыдар деп бодап алдым. Шынын чугаалаарга, «Улуг-Хая» совхозтуң үш салбырында столовая чок, ажыл-албан кылып барган улус чемненир чер тыппас, аштап хүнзээр.

Мээң күзелимни даргаларывыс дыка-ла деткээн, эки чүве бодап, планнап турар ышкы-дыр сен дидилер. Суурда почта чаа бажыңче немне боорге, сең эки бажыңнан аттырдым, биттиң чаңкыыста болгаш ашаа кооператив ажыдып алыр болза дыка эптиг. Оруктуң база белдирги. Оны кедээ Совет күзүкомуунуң даргалы бербеди. Бичии үрүлээга сут кыдыкаш кылыр бис диди. Оон ганчаар боор, 6-7 чыл дургузунда аңаа хөс туруп келмес,—2 аал чүрттаар бажыңче «шыгай» бердим. Бава-ла бербейн барды, кедээ Совет күзүкомуунуң бажыңы кылыр бис диштилер. Ол чылдарда В. Тендувай кедээ Совет күзүкомуунуң даргазы турду. Ам совхозта улуучу контроль болуучүү даргазы апарган. Ол ам эки бажыңдарын «контрольдан» тур бээр.

Шак ындыг шаптараазымнарга таварышкаш, хөлүм салдынды. «Аренда», «кооператив» дээ чүүлдериң дутайын бүдүү номчуп, бодумга «хемчээл» ааал чорүп турда мен. Эрткен чылдың декабрьда эштериве Тамара биле Алдын-оол Хирлигбейлер хаван аъраар кооператив тургуза бердилер. Оон мурнунда надыр хей, ошку ламбаар-дыр» деп сүмелеринге турдувус Өөренир дээш, материалдарны ыяшын-на мениң, соорту алыр бодаан. Чээли ам-шаанга ап чадап турда, чаа салдың. Хемниң дожу аарактер, орук мунгашталар болгей. Үш айның ажылы кыда-дыр. 140 рубль-биле олар 7 амада парлаан. Устав үзүн алган. Оларны көргеш мээң холдарым база салдыңнып тур. Хайыракан суурда мындыг-мындыг улус кооператив ажыдар, аренда-биле ажылдаар дээш чадажып тур бис. Азы ол-бо черлерде удуртукчуларның, специалистериң «адыжын чарашпаар» улус бис бе?

Девин чээли дугайын чугаалаадым. Оны бербезинниң бир мындыг доктары бар боор чүве-дир. Чүл дээрге бир эвес мындыг-мындыг чүве болу бээр болза (өлүм-чидим алы кандыг-бир халап дээри ол ыйнаан) сээң өрең-ни «Улуг-Хая» совхозуң тодаар дең хол үжүү экнээр болзунза, ынчан амша бээр бис дээр-дирлер.

А бо совхозувус бодуунуң баш ажыг өрезин төлеп чадап тургаш, бистиң, ажылчыннарның, өрезин канчап төлээр чүвел? Элдеп аа.

Кооператив тургузуп турар кижи сөремчилелдиг, оваарымчалыг-ла болгай. Күрстрахование чери база бар шыкажыл. Чээли алгаш, бүдүн ог-бүле кайынам, белемде ырлы бээр чүве деп, бирээзи арткайла.

Чаа чүүлдү деткиир деп бодаар болза, бергелер турбас чүве-дир ийин. Черле бол-ла көрүп чоруурга, эки чүвениң оруу мунгаш боор-дур. Багай чүвеге кандыг-даа тайылбыр, чарыгдал херек чок. Даштыкыны дыка өттүнүп турар аларыныс, үнелдээн сеңээ, өлүмистер-лиг кинофильмнер, эрезүй

Ам партияның XXVIII съездизинге Платформаны номчуп, танышып, ону деткиип тур бис. Ында дыка-эки чүүлдерни чарлаан-дыр, кылыр деп турар-дыр. Че, олар чараш сөстер, план болуп артпазын дээш, ийи холувус сывырыпп кааккаш, ажылдаалыңарам. Чүгле удуртукчуларывыс биске дузалашсын, деткиин, чоннуң ажыл, амыдыралы-биле чүрттаашын, бергелерге, чедиишкиннергедаа кады чоруулуңар, чаңгыс сөстүлгүр ам.

Мен ог-бүлем-биле кооператив ажыдайн дээш. Мээң дузалажыңар, совхозумнуң дирекциязы, профком, көдээ Советтиң мүүскому, сан-хоо черлери, мээң үзелимни билип көрүнер. Совхозумга, күрүшемге, бодумга эки чүве кылыйн дээш.

Людмила БАЙЫР-ООЛ,
«Улуг-Хая» совхозтуң ажылчыны.

ПАРТБИЛЕДИН ЭГИТКЕН

Аңаа-биле «Тыва кобальт» комбинадының ажылчыннарының дугаларында дилеглиг оон-магаа сайгарары дыка берге болган. Оон сүдүң киирген аңгыралын. Кызыл хоорайныы улус суду ам-даа сайгарбышкан.

1972 чылдың бээр СЭКП кежигүнү Ш. С. Очурмуу чыдаргаан чок чеңге ажыл үскени, бодуунуң бүрүзүнү билиндирээн ийи-дир. Ол-ла дээш, СЭКП кежигүнүнден ышкаш, ол-ла дээш, СЭКП кежигүнүнден ышкаш, ол-ла дээш, СЭКП кежигүнүнден ышкаш,

«Күш-ажылдың хоочуну» медаль-биле шаңнаар дугайында

Тыва АССР-ниң Дээди Совединиң Президиумунуң Чарлыы

(Төнчүзү. Эгези № 84 «Шында»).

Синрин Мария Кирилловна — Тыва АССР-ниң Садыг министерствазының садыг сеткизиниң башкы белдирилиг кадрлар илдиринин начальнигы

Синрин Херел-оол Сергеевич — Тыва профобразовательдиг институтунуң инструктору.

Сорокина Евдокия Васильевна — пенсионер

Субботина Ольга Иштвановна — Тыва АССР-ниң Шитти хөрээжер министерствазының бухгалтер болгаш счедиң башкарылыы эвенчилиин.

Тюков Федор Зоотеевич — «Тыва агроүлетчер туруу» каттыжыышкынының механизация эргелелиниң инженер-механик.

Харченко Галина Александровна — № 7 ясли-садтың эмчи-медсестрязы.

Хасанович Лидия Федоровна — КПТУ-4-тиң уруг башкылыы

Ховенмей Мария Дамбаевна — «Бөрлээнниг» клубунуң пезалог-организатору.

Чербакова Милада Владимировна — хоорайның харыдаан белдирилиг ажылчыны

Черданцева Екатерина Мефиевна — Тыва чүүл чүүл үнелиглелиниң ажылчыны.

Черевко Илья Николаевич — «Тыва агроүлетчер туруу» каттыжыышкынының автотранспорт бүдүүрүлгезиниң чолаачызы.

Чередниченко Нелля Александровна — № 15 ортумак школдуң библиотекары.

Чупка Елена Николаевна — «Тыва сүт мелиорациялаа» каттыжыышкынының механизация эргелелиниң кол бухгалтери.

Чучалова Вера Ивановна — Тыва АССР-ниң Садыг министерствазының садыг-бетгеткел башкарылыының склад эргелелиниң.

Юферова Любовь Ивановна — № 16 ясли-садтың эргелекчизи.

Юшкова Антонина Андреевна — КПТУ-4-тиң бүдүүрүлгө өөредилгезиниң мастери.

КЫЗЫЛ РАЙОНДАН

Данилина Эльвира Дмитриевна — Тыва электри четжиргенниг ажылчызы

Лышова Александра Петровна — малчынаан садыгның ажылчызы

Кур-Чер участок эмнелгезинден

Даидар Валентина Сергеевна — эмчи

Донгак Чодур Кыртышпановна — эмчи сестрязы

Куулар Чечейма Демчиковна — санитарка

Ондар Кежегеш Балчыковна — эмчи сестрязы

Кара-Хаак ортумак школазындан

Базыр-оол Сотаан-сол Кыргызович — башкы.

Бүрүней Пахайра Мандар-ооловна — ажылчын.

Нурсат Сара Кыргысовна — кижизидикчи.

Севек Дыртый-оол Чоодуевич — интернат эргелекчизи.

Сүгежик Байытты Базыровна — библиотекарь.

Тарган Күнзенмаа Салчаковна — башкы.

Чербиниң дузалал школа-интернадындан

Каминова Анна Чоодуевна — кижизидикчи.

Орусшай Эмма Ивановна — башкы.

Тыва АССР-ниң Дээди Даргазы Ч.-Д. ОНДАР.

Тыва АССР-ниң Дээди Совединиң Президиумунуң Секретары В. КАЖИН ООЛ.

Кызыл хоорай. 1990 чылдың март 27.

ТАНДЫ РАЙОНДАН

Моңгуш Екатерина Дебиргеевна — ССРЭ-ниң 50 чылы аттыг совхозтуң сааначызы

Чооду Очуг-Саар Четпеевна — Кызыл-Аксынның 11-дээ школа-интернадының поварры

ТЕС-ХЕМ РАЙОНДАН

Агар-оол Галина Сандановна — Бөрт-Даглың участок эмнелгезиниң санитарказы.

Бичинжик Мара Алексеевич — ыяш ажыл-агый чериниң төлээлиг.

Дөрүчин Тамара Сергеевна — райондуң тап эмнелгезинде санитарка.

Оюн Мекеш Балыкбаевна — оттуруктуг системалыг үлегерлиг курс бүдүүлгезинде.

Самбуу Идам Лоң-оолович — райондуң тап эмнелгезиниң шофери.

ЭРЗИН РАЙОНДАН

Сайды Эвилея Каржаловна — улус депутатыларының район Совединиң күүсекчи комитединиң улус өөредилге киллизиниң инспекторы.

Сенгин Бөвей-оол Оюнович — улус депутатыларының район Совединиң күүсекчи комитединиң улус өөредилге киллизиниң эргелекчизи.

Чурук Чечек Шагжаановна — улус депутатыларының район Совединиң күүсекчи комитединиң улус өөредилге киллизиниң кол бухгалтери.

Совединиң Президиумунуң Даргазы Ч.-Д. ОНДАР.

Совединиң Президиумунуң Секретары В. КАЖИН ООЛ.

Улусчу чаңчылдарны—кижизидилгениң херээнге

АНЫЯКТАРГА БИЛИНДИРЕР

Эрзин райсоветиң хөөнүнүң планнаар СЭКП райкомунуң партбиблиотеказынга болуп эрткен «Чонуң чаагай чаңчылдарын улам сайгарадыр болгаш оны аныяктарга дамчыдар дугайында» дээш дөрт изетселди аңаа партия райкомунуң идеология эргелелиниң Л. Ч. Комбу киргеннин. Изетселди көрүштүлер дыңнаан болгаш бо талаларыг-биле олчаалаа сөглүглер кылган. Изетселди көрүштүлер дыңнаан болгаш бо талары-биле олчаалаа сөглүглер кылган. Изетселди көрүштүлер дыңнаан болгаш бо талары-биле олчаалаа сөглүглер кылган.

С. С. ДАМДЫЫ-СҮРҮҢ (школаларны шөлүттүлээн кижизидикчи):

— Чечектиг айтыышкын бо чедиг-ниве чүүлдү, ниве чүүлдү айтырыг деп билир терээ ышкаш мен. Оң сөрүттүң чаңчылдарын улам сайгарадыр, аныяктарга дамчыдар дээш шиитпирлиг ажылдарны кылыр ужурлуг бис. Чаңчыл шагаа-тайбыңнарын бодаарга, оларны аныяктарга дамчыдарга, ажыл-ишти ынчаар чорударга, ниитилелдиг ажылдарны кылырга, ниитилелдиг ажылдарны кылырга, ниитилелдиг ажылдарны кылыр

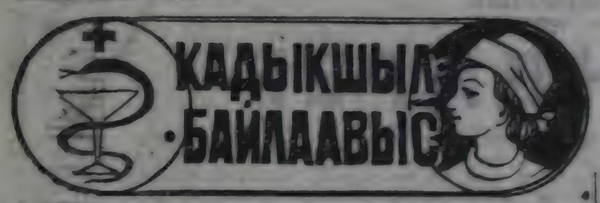

«Шынның» почтазы-биле редакцияга эвээш эвес чагаалар номчукчулардан кээп турар. Оларның аразында кадыкшылга хамаарышкан чагаалар база арбын кээр. Ол чагаалзада кижиниң кадыын канчаар камгалаарывыл, ылаңгыя эмчилериниң болгаш чаштарның кадыын камнаарыныче оны быжыглаарыныче кичээнгей салгай номчукчуларның сүмелерин көрүп, редакцияның чагаа килдизи «Кадыкшыл — байлаавыс» деп чаа булуңну ажыдарын шиитпирлээн.

Бөгүнгү булуңда Кызыл хоорайда эмээдилер кабинединиң уругларга чедирип турар эмнээшкинин, шинчилге ажы-дузазы ада-иелерге таныштырбышаан, педиатр болган тинеколог эмчилерниң сүмелерин номчукчуларга баралгаттыыс. Оол, кыс уругларның бот-тускайлаң арыгповерин сагыгсының кижизидилгезинче ада-иелер, школаар коллективтери, эмчилер оныа сагыш салыр ужурлуг. Келир үениң салгакчыларын эртем-билигге өөредиринден айтыда, оларны ада база ие болуруңуң хүлээлгезинге баш бурунгаар кижизидери — ог-бүледе ада-иелериниң сонгаарлаттынмас айтырыгларының бирээзин. Ынчангаш бо булуңда киргеи айтырыгларга хамаарыштыр номчукчуларның саналдарын, бодалдарын солуп дамчыштыр солчуруп сүмелединис. Уң булуң кварталда бир катап үнер.

ЧУРУКТА: Тожу районда Ийиң «Чебурашка» ясли-садыының белеткел бөлүүнүң уругларының. Уруглар эртемнерниң бөтүүн үндезиннерин өөренириниден ангыда, янзы-бүрү мергежилдиң эге билиглеринге база оюп-тоглаага өөренип турар. Бо уругларны «Эмчи» кичээлиниң үезинде тырттырган.

Арина КАШКАКТЫҢ фотозу.

ЭЛЭЭДИЛЕР КАБИНЕДИ

Аңы-төлүвүстүң кан кадык база аас-кежиктиг болгаруп ада-ие бүрүзү күүзээ бис. Оларның кадыын камнаарынга, быжыглаарынга ажыглаарынга ада-иениң ролю улуг. Чүртүүн күш-ажыллы кылдавырга, камгалакчылары — келир үениң салгакчылары, элээдилер ол. Бистиң күүгүвеис оларже баш эвээш эвес салыш салыышкынын сиңдип турар. Чүртүүн осуе хоорайларында дег, Кызыл хоорайның № 1 поликлиниказында элээдилер кабинедин 1973 чылда адыгаан. Анда ажылдаар туска эртемниг эмчилерни өөредип алгаа. Бо хүнүнде онда А. Н. Пискуратова О. В. Калюшина олар ажылдап орар.

Элээдилер кабинединиң ажылынын кол уламыжынын кайдыыр? Оң элээдилерге аъш-дузазы чүл? Бо айтырыгларга үстүнде адаазым эмчилерден тайылбыр ап, элээн чугаалашаан ийи. Ынчангаш үе кабинеттиң элээдилерге ачы-дузазын ада-иелерге тамыштыгарын оралдажыр көрейн. Ие ыяшкы уруг тывылганындан-на 14 харлыынга чедир уруг бодунуң чүртүн турар дезинфекциянын участок эмчизининг **хайгаралынга турарын** билир бис. Оон соонда 15 харлаптарга, элээдилер кабинединге шилчил келир. Ол уругларның төрүттүнген айы анги-анги, чүве болгаанда, ындыг кабинетче шилчилге чыл дургузунда уламчылаар. Элээдилер кабинединче шилчип келген соолдар, уругдар дислансерлиг хайгаралга хаара түттүнар. Оолдар, уругларның бо хире ыяшкынның үези кидин түлүк сайзыралда турар. Чогум-на ол үеде эмчи шинчилгезинге ыяап-ла баары албан. Чүге дээрге уруглар, оолдарга шак бо назын үезинде хөй чүүл аарыг тыптып чадавас. Оларны даштындан көөрге кадык ышкаш сагындырар. А херек кырында шинчилге эрттирерге, бир-ле аарыгның демдектери тодарап келир. Баш бүрүгаар иперетгинген аарыгны дарый эдерерге, дораан уругаттынар. Ынчангаш диспансеризацияның аажы-чаяк дээш чүвени ада-иелер билбес апаа. Элээдилер кабинединиң ажылынын кол уламыжынын чогум на бо. Диспансеризация дээш чүү? Ол дээрге профилактиктиг болгаш эмнелгениниг хемчегерин чорудары болур. Оон болгае сергээзи — уругларның кадыын камгалаары бола быжыглаары болур.

Ог-бүлединиң салгакчыдары ада-иениң бир-ле овур-хевирин доктур болгаш. Арын-шыырдын, дерт-сиинин, нарактарының, бөлүүнүң дугуруун өөрүн дээш ооң-даа ие-не. Чамдыкта ада-иелер ол дээш өөрүп чергыларындыгла бис. А чамдыкыларын? Ада-иениң салгалдын салгал дамчыыр аарыын бодал турар бис бе? Эмнелге ошаавайн, а хаанын чаидынга хереене албайн барыгаар бис. Ог-бүлединиң ыям-бүл нежитну болгаш назынның байдалы-биле ыяк ажылаадын чайлаар уларга таварыжы дег хомудаачыг чүве турбас. Ынчалзаже диспансеризация үезинде элээдилерниң тодаратгынган салгал дамчаан аарыын эмчилерниң сүмези-биле бай бүрүгаар эчеп, чөп кыыын болур. Ындыг болганда элээдилерге ада-ие кандыг чидиишкинин чедирер болуру чугула.

— Уругларның кадыын камгалаары ада-иелерди конгуг хамаарыыр. Адаие оглаар азы кызыгар-биле чугаалажып ора, чыл салыында эмчи шинчилгезин эрттирсен турарын бүгүдеги сүмелеңер. Шинчилге эрттирген соонда оларга түңнелин дыннадып, эмчиниң сүмезин тайылбырлазынарга эки — деп, педиатр эмчи Ольга Валерьевна уругларыы-биле келген иелерге чугаалап орду.

Оон хүлээп алышкынынга иелер уругларыы-биле бола кээрин көрдүм. Уруунуң назынының байдалын билип, янги-биле сүмелеңнип, панчаар эмнелгин айтырып алыр болду. А 15 харлан ерт назынын оолдар шергп чедирүүге чедир. эмчиниң хайгаралынга турул шинчидер. Оларның шинчилгезин эмчи Анастасия Николаевна Пискуратова башкарыл. Төрээн эрегинниг специалистерниң хүлээп алышкынынарге чергдуу турар. Шинчилгенин түңнелинде кандыг-бир зарыгдалыыг дегдетгери тодаранда, байдалын керүп турган, амбулаторлуг иилге аны таптырыгын эчиниргин эмчи сүмелер. Хемчүүлээн аарыыг олоорлер, уругларны учетка ап алыр.

Элээдилер кабинединиң эмчилери өрүмнен болгаш дедиз өөредилге чедирип, шкоолаарны харылаавайн-да айтыыл, чамдык будуулге чүүлдериниг ажылдап турар өскүлерге ажыглап турар. Бо чергелерде түүлүг фильмдерни көрүгсээр. Бо фильмдерни-биле оларның амыдыралы түүлүг. Кызылда бөлүк үйлединиин фельдшери Шынчалай Сергеевна Шатжыга ужуражыл, ажылының дугайында чугаалашкан мен.

Училищеде 18 харга чедир назылыг эвээш эвес оол, кыс бар. Оларны чыл сөөлдө шинчитгирип турар. Эртеен чыыны шинчилгеде 66 кижиниң диагноз аарыг болган. Бараатарының шээ четпес 22 кижиге барак кижилерни недоноз сүмелеин. Төрээн органнарында. Сүүтекгеринде болган кижи-биле ойлаңдуулуде хөнүүлээн аарыгныг оолдарны болгаш уругларны учетка алган. Олар өөреникшин, эмнедип турар. Мила Петрова, Марнана Монгуш оларны диета чемненилгеге тургускан. Дөрткү курсчу Марнана Монгуш Бурятияга курортка дыштанган. «Чедер» курортка аарыг уруглар база дыштанган. Бо чергележе дыштанылга путёвкаларын өскүстерге чартык өртээн төлээр кылдыр берип турар.

Элээдилер кабинединиң эмчилеринге 15 харлан өнү уруглар хаара түттүнгэн болганда, хоочураан аарыгныг болдар, уругларга кандыг-бир эмнелгежилгенин сүүрттээже бөөр эмчи бижинин сөөр сүмелеп бар. Оон кадыкшыл таварыжар кү

Тувинская республиканская БИБЛИОТЕКА им. А. С. Пушкина

Бүгү чурттарның пролетарийлери, каттыжыңар!

ШЫН

СЭКП Тыва обкомунуң, Тыва АССР-ниң Дээди Совединиң болгаш Министрлер Чөвүлелиниң органы

1990 чыл апрель 14 суббота № 87 (14287)

1925 тылда үнезилеттингеи

Өртээ 3 хем.

Наадымга уткуштур

ЁЗУЛУГ МАСТЕРЛЕР

Мал солдаашкыны ам адакталып турар. Ынчангаш чамдык түңнелдерни үндүрер, бедик хоргузутлерлиг малчыннарның дружулгазы-биле таныжар, ажыл-ижкиге чонга таныштырар үе келгеи деп бодаар мен. Барыын-Хемчик районда «Барлык» совхозтуң Аксы-Барлык салбырында Данзычы Соянович биле Серенмаа Дашович Содунамнарны ажылының ёзулут-ла мастерэ дээр болгувусса, черле чаартырыг болбас.

Данзычы биле Серенмаа өг-бүле тутканындан бээр мал ажылы кылып келгенер. Баштай-ла 1976 чылда кыс хунан хураганнар хүлээп алган. Бир чыл болганда денеиңеп төрээн 100 хоюнга онааштыр 70 хураганны, а ооң дараазында чылында 105-ти алган. Оон бээр-ле Содунамнар доктаамал бедик көргүзүглерлиг ажылдан келген. Чамдык чылдарда 120-123 хураганны 100 хойдан ап турганнар. Күрүнеге дүк дужаарының планын доктаамал күүседип келген.

Бо кыштаглаашкын Данзычы Соянович биле Серенмаа Дашовнага база эки болган. Олар эрткен чылын төрүүр 100 хойдан 107 хураганны ап, районга бир дутаар черде болган, а бо чылын олар хоюнун төрүүру доозулбаанда-ла түс хойдан 100 хураганны апканнар. Бо аразында Содунамнар нинтизи-биле төрээн совхозунга 400 хире хураганны өстүрүп берген.

1989 чылдың түңнели-биле «Барлыктың» бо хойжуларының Россия Федерациязының малчыннарының социалистиг чарыкынга киришкеш база тиилелчилериң бирээзи болуп, РСФСР-ниң Агроүлетпүркүтүкомунуң, РСФСР-ниң агроүлетпүр комплекизиниң ажылдакчыларының профвилелиниң республика комитединиң Хүндүлел диплому болгаш акша-биле шаңналган.

Күш-ажыл кижини каастаар. Доктаамал бедик көргүүглери дээш Серенмаа Дашовна Содунамга 1982 чылда Тыва АССР-ниң алдарлыг малчыны хүндүлүг атты тывыскан, а 1986 чылда Күш-ажылдың Кызыл Туң орден-биле шаңналган, чаңгыс чер-чурттуглары ону Тыва АССР-ниң Дээди Совединиң алдыгы чыыжының депутадынга соңгаан. Ийи чыл бурунгаар СЭКП Тыва обкомунуң болгаш МАР-ның Убса-Нуур аймак комитединиң шиитпири-биле аймактың малчыннарының аразынга чарышты организастаан. Ооң тиилелчилеринге МАР-ның Улуг хуралының депутады, Моолдуң күш-ажылының ийи дакпыр рекордчузу, Убса-Нуур аймактың Дүүн-Хангай сумузунуң «Давшилт» каттыжышкынының малчыны Дэмбэрэл Цеденбалжир биле Тыва АССР-ниң алдарлыг малчыны, Тыва АССР-ниң Дээди Совединиң депутады турган, «Барлык» совхозтуң хойжузу Серенмаа Дашовна Содунамның адын эдилекчилерниң шаңналдарыг тургускан турган. Ол шаңналдарның баштайгы эдилекчилери МАР-ның Убса-Нуур аймааның Өлүгүй сумузунуң «Тайбын» күш-ажыл каттыжышкынының малчыны Дэлэг Насаг, бистиң республикадан Кызыл районнуң «Тиилелге» совхозунуң малчыны, СЭКП-ниң XIX партконференциязының делегады Татьяна Баавыд болгаш бистиң райондан С. Д. Содунам боду болган. Серенмаа Дашовнага ол бедик шаңналды тыспсыры-биле Убса-Нуур аймактың профвилелдер чөвүлелиниң секретары Зоотов Баатар, аймактың кедээ ажыл-агый каттыжышкынының даргазының оралакчызы Гендегийн Норов, ол аймактың малчыны Дэмбэрэл Цеденбалжир олар Содунамнарга аалдап чораан. А ооң бичии мурнунда моол өөнүктеринге чораанын Серенмаа Дашовна чылыы-биле сактып орар.

Малчын өгнүң эр ээзи Данзычы Соянович Содунамга эрткен чылын Тыва АССР-ниң алдарлыг малчыны деп хүндүлүг атты тывыскан. Ол күзүн Д. С. Содунам совхозтуң бергени халас путёвказы-биле Болгарияга барып дыштанып, Кара далай кыдынында курорт хоорайларны көргеш келген.

Чоокта чаа бис Содунамнарның ажыл, амыдыралыбиле таныжып, ооң кыштаанга четкеш келген бис.

— Эрткен чылдың эгезинде аренда керээзи-биле ажылдап кирипткивис. Ам совхозбиле тускай керээлиг ажылдап тур бис. Чыл түңнелибиле чаңгыс кижиниң адыга 2,5 муң рубль алдывыс. Ону бис совхозка киирген оруглавыс-биле чарылгавыстың түңүнге дүүшпейн тударар деп бодаар бис. Ынчангаш совхозтуң экономиин болгаш улуг бухгалтери малчыннарның санажылгазының талазы-биле тайылбыр кылыр болза экен. Чыл санында аныяк малчыннарны улуг бергедээшкин-биле тып ап турар бис. Толевирин шын тургуспас чүве болза, малчын кижиниң ажылынга сонуургалы улгатпас, ажыл экиживес дээрзин утпас ужурлуг бис — деп, Данзычы Соянович чөптүг дүвүрелин илередип олурду.

Эрткен чайын Содунамнар боттарының күжү-биле 20 тонна ажыг эки шынарлыг сигенни кезип алган. Олар ооң өртээн-даа совхозтан албаннар. Чүге дээрге аренда керээзи-биле ажылдап турар малчын кижи хөй чарыгдал үндүрбес болза-ла, бодунуң ажылдап алыры хөй болур. Ынчангаш бо малчыннар совхозундан сула, сиген, далган, дүс, комбикорм, суг дээн ышкаш чүгле эргежок чүгула чүвелерни алыры бодап турардар.

Содунамнар ёзулуг малчын салгалдыг. Оглу Орлан, кеңи Светлана олар дузалакчы кадарчы база сакманчы хүлээлгезин эки күүседип турарлар.

— Бо чайын малчыннар Наадымның эрттирерин шиитпирлээни кончуг эки-дир. Наадым мурнунуң социалистиг чарыкынга киржип эгелединс. Наадымга иелээ киржир, ону көөр, дыштаныр күзелдиг бис — деп, Данзычы Соянович чугаалап орду. Аңаа канчап чөпшээрешпес боор.

Чкалов МАНДЫЫНЧЫ.

Кызыл районда «Шамбалыг» совхозтуң ажыл-ишчилери СЭКП-ниң XXVIII съездизиге тураскаатkан социалистиг чарышка идепкейлиг киржип турардар. Хову ажылдакчылары тарылгага ажыглаар бүгү техниканы септеп доозкан. Тараажылар төлдерже чемиштидилгелерин дажыглап, шын базырыышкынынче киргеннер.

Чылдың эң-не берге ажылы—кыштаглаашкынны эки түңнелдерлиг ажыл артып турар. Шамбалыгның сүтбараан фермазының коллективи демниг, кызымак ажылдаш, бо чылдың бирги кварталында күрүнеге сүт садарыышкын планын ажыр боттандырган.

Ол фермада ийи чыл бурунгаар Красноярскиден садып алган уксаалыг хунажыннар төрүп, элбек сүттү берип турар. Фермаңың төрүвес малын күрүне планын күүседиргиге киириштирип турарындан ажыл-агый бирги кварталда эът садарыының планын база ажыр күүсеткен.

ЧУРУКТАРДА: Шамбалыгда сүт-бараан фермазының мурнакчы ажылчыннары Светлана Хертек, Иван Дендикпаа.

Ондар ОХЕМЧИКТИҢ фотолары.

ПРЕЗИДЕНТИНИҢ КЕЛГЕНИ

ССРЭ-ниң Президентизиниң чалааның ёзугаар Польша Республиканың Президентизи Войцех Ярузельский албанның ари-чоруун кылыр Москвада апрель 12-де чедип келген.

Внуково аэродромунга В. Ярузельскийни ССРЭ-ниң Дээди Совединиң Даргазы А. И. Лукьянов, албанның өске-даа кижилери утпаан.

Аэропорттан мотоциклчилерге үдеткен автомашиналар Кремльге үдаанган.

Кремльдин Улуг ордуунуң Георгий залынга В. Ярузельскийге болгаш ооң кадайынга ССРЭ-ниң Президентизи М. С. Горбачев кежээ-биле кады байыр тедиргеп.

Ол-ла түнүгүн эртемитиде Киевке В. Ярузельскийлиг Украин ССР-ниң удуртулгазы-биле уждурашышкынны болган.

(СЭТА).

КОМСОМОЛ КАНДЫГ БОЛУР УЖУРЛУГУЛ

Комсомолдуң XXI съездизи ажылын үргүлчүлеп турар. Съездиниң ийиги түңүнде — апрель 12-де саналгаар солчуглагы ажыок чидиг болган Ацыяктар шимчээшкинниңде ниитилел медерели амы үеде кандыг боон турарын делегаттарның ол хүн съездиге берген саналдарынган тодаргай илереэн. Саналдарның кол утпшин ацыяктар организациязы политиктиг туружунуң болгаш организастыг структураазының талазы-биле кандыг янзылыг болурул деп айтырыгга хамаарыжып турган.

Комсомолдуң мурнунган соңгуттурган ССРЭ-ниң улус депутаттарының бөлүүнүн ажыл-чорудулгазының дугайында отчёттуг А. Шаронов кылган. Ол парламентчин ёзу-биле комсомол болгаш ооң парламент ворпузунун аразында харылзаалардың кандыг боон турарын кончуг чиге болгаш дорт чугаалаан. Комсомол Төп Комитединиң бодунуң депутат фракциязының программазын тургузуп шыдаваан. Ниитилел-политиктиг айтырыгларның чангызынгадаа хамаарыштыр ол бодунуң туружун илередипкээн. Төп Комитет толаргай турушту ээлеп, тодаргай соруглаларны салыр болза ооң парламентинде депутаттар бөлүүг чедимчелиг ажылдап болур.

Международник хоорюмунуң бирги секретары В. Чирков бодунуң сапалынга 30 миллион комсомолдунуң шупгузунуң сеткил-хөөнүн хандырыптар шиитпир кажаадаа хүлээп алдыгы болдунмас. Ынчангаш кандыг-бир айтырыг талазы-биле эвээш сайныг боон артып чаар. Оларга киижилернин-даа саналгаларын барымдаалап көөр херек. Оларның бот-тускайлаң кыдыр үүгүн чорүй базырын-даа хүлээп көөрүг чугула деп, ол саналдаан. Чижээ, «Сүргүт альтернативазы», Россияның демократтыг социалистиг ассоциязылы дээш чергелиг шимчээшкинер шүүт тургустуна бергеи. Оларның бот-тускайлаң аргезин хүлээп көөр херек деп, ол медеглээн.

Комсомолдуң мурнунган соңгуттурган ССРЭ-ниң улус депутаттарының бөлүүнүн ажыл-чорудулгазының дугайында отчёттуг А. Шаронов кылган. Ол парламентчин ёзу-биле комсомол болгаш ооң парламент ворпузунун аразында харылзаалардың кандыг боон турарын кончуг чиге болгаш дорт чугаалаан. Комсомол Төп Комитединиң бодунуң депутат фракциязының программазын тургузуп шыдаваан. Ниитилел-политиктиг айтырыгларның чангызынгадаа хамаарыштыр ол бодунуң туружун илередипкээн. Төп Комитет толаргай турушту ээлеп, тодаргай соруглаларны салыр болза ооң парламентинде депутаттар бөлүүг чедимчелиг ажылдап болур.

Международник хоорюмунуң бирги секретары В. Чирков бодунуң сапалынга 30 миллион комсомолдунуң шупгузунуң сеткил-хөөнүн хандырыптар шиитпир кажаадаа хүлээп алдыгы болдунмас. Ынчангаш кандыг-бир айтырыг талазы-биле эвээш сайныг боон артып чаар. Оларга киижилернин-даа саналгаларын барымдаалап көөр херек. Оларның бот-тускайлаң кыдыр үүгүн чорүй базырын-даа хүлээп көөрүг чугула деп, ол саналдаан. Чижээ, «Сүргүт альтернативазы», Россияның демократтыг социалистиг ассоциязылы дээш чергелиг шимчээшкинер шүүт тургустуна бергеи. Оларның бот-тускайлаң аргезин хүлээп көөр херек деп, ол медеглээн.

Белоруссияның комсомолунуң ТК-ның бирги секретары В. Кудлаштың саналы үстүнде саналга шүүт удурланышкан болган. Бир эвес комсомолдуң чаңгыс авын быжыглавас болза, ол бүстүн дүвер деп чугаалаан. Казахстанның комсомол ТК-ының бирги секретары И. Тасмагамбетов комсомолчуларның политиктиг үзел-бодалы чангыс аай-болур удурлуг, мичаарга организастыг структуралар янзы-бүрү боор-болур деп саналдаан.

Бо үш саналдан безин адырга, ацыяктар шүүлгазында кайы хире чиглг дискуссияның боон турары тодаргай.

Съездиниң ажылында Е. К. Лигачев, А. Н. Гиренко, Ю. А. Манаенков, Г. И. Усманов киржип турар.

Съезд ажылын уламчылап турар.

(СЭТА).

СЕКРЕТАРЬЛАР ХУРАЛЫ

Вильнюс, апрель 12. (СЭТА). Литваның Компартизының түр Төп Комитеди (СЭКП Платформазында) партияның хоорайлар болгаш районнар комитеттериниң секретарьларының хуралын эрттирген.

Анаа ЛКП-ниң (СЭКП-ниң Платформазында) XXI съездизиниң эрттирери-биле холбашкан айтырыгларны чугаалашкан. Съездиниң бо чылдың апрель 21-де эрттирер деп планнаан. Съездиниң үш үе-чадалап эрттирер деп дугуржулга кылдынган. Баштайгы хүнде Литвада байдал болгаш-оон тургустуңуп кээп турар соруглагар дугайында политиктиг илеткелди дыннааш, партияның удуртур органнарын соңгуур. Оон соонда съезд бир ай хире үе эртерге ажылын уламчылаар болгаш партияның XXVIII съездизинге Платформаның, чаа Уставтың төлевилелериң чугаалажып көөр болгаш съездиге делегаттар соңгуур. СЭКП-ниң XXVIII съездизи ажылын доозарга, моон соңгааргы ажылдың программазын чугаалажып көөру-биле съезд ажылын доозар.

Республиканың хамаатты комитеттериниң төлээлекчилериниң съездизин апрель 28-де эрттирер деп шиитпир хүлээп алдыгаш.

* * *

Ол-ла хүн Вильнюска Дээди Совет бажыңының чанында студентилериниң, техникумнар болгаш школалар өреникчилериниң массалыг митингизи боон эрткен. Оон киржикчилери Литваның Дээди Совединиң хамаарыштыр республика турлаар дугайында шиитпирин деткээн болгаш ССРЭ-ниң Президентизи М. С. Горбачевна тударгустуңуп келген айтырыгларны тайбын, демократты арга-биле шиитпирлээриниң талазы-биле диилээн кыйгырыгны хүлээп алган.

ПАРТИЯНЫҢ ХООРАЙ КОНФЕРЕНЦИЯЗЫ

Партияның Кызыл хоорай XXVIII конференциязы дүүн республиканың хөгжүм-шин театрында ажыттынган. Оон делегаттары найысылалдың бүгү партия эге организацияларын төлээлээн, республиканың партия, совет, профвилел, комсомол, ажыл-агый органнарының, министерстволарның, ведомстволарның удуртукчулары, майысылалда үлус ажылагайының бүгү адыларының будуруулелериниң, организацияларының мурнакчылары, специалистери, партияның, күш-ажылдың, дайының хоочуннары, шериг албанныглаар болуп турар. Хоорайның отчёт-соңгулдалыг партия конференциязында чалаткан партия ахтиин база олуружуп турар.

СЭКП хооркомунуң ажылының отчёдунуң, партияның XXVIII съездизинге СЭКП Төп Комитединиң Платформазының болгаш СЭКП-ниң чаа Уставының төлевилелериниң болгаш эде тургустунуушкунну ханылдыр талазы-биле хоорайның партия организациязының соруглаларының дугайында илеткелди СЭКП Кызыл хооркомунуң бирги секретары Б. П. Свинцов кылган.

Хоорайның партия организациязының ревизия комиссиязының отчёт илеткелин ооң даргазы Т. В. Виноградова кылган.

Илеткелдер талазы-биле маңнап заводунга ажылчыны Г. В. Беспалова, ажаалга банкызының эргелелинде партия эге организациязының секретары З. Н. Степанова, тудуг банкызында партия эге организациязында делегат П. В. Киргеев, хоорюмунуң даргазының оралакчызы А. Д. Монгуш, шериг албанныг Е. Я. Баринов, Тываның эртем-шинчилел институдунуң директору Ю. Л. Аранчын, № 3 бажың эргелелиниң чанында партия эге организациязының секретары И. Т. Комбу, ССРЭ-ниң ЭА-ның Сибирь салбырының Тывада комплекстиг киидизиниң директорунуң оралакчызы, партия эге организациязының секретары К. С. Күжүгет, пединститутта партия эге организациязында делегат В. А. Петренко, «Тыва суг-мелиорация» каттыжышкында партия эге организация секретары Г. А. Смирнов, хоорайның улусчу контроль комитединиң даргазы В. А. Подругин болгаш өскелер-даа санал бергеннер.

СЭКП ТК-ның кежигүнүнге кандидат, партия Тыва обкомунуң бирги секретары Г. Ч. Ширшин конференцияның ажылынга киришкен болгаш чүве чугаалаан.

Конференция бөгүн ажылын уламчылаар.

Апрель–21 Коммунистиг субботник

БЕЛЕТКЕЛ ЭГЕЛЭЭН

Кызыл районнуң «Х Улуг хурал» совхозтуң ажыл-ишчилери коммунистиг субботникче үнериниң планнаашкынын чоруткан. Совхозтуң дирекциязы, парткому болгаш хөй-ниити организациялары субботник штабын он кижи составтыг тургускан.

Хойжу бригадаларның малчыннары боттарының кыштагларынга кажаалар көргеңнин коптарар болгаш ону оттулары-биле белеткеп чыыр. Ында чуртталга бажыңнарын болгаш чунар-бажыңнарны чүгайлаар. Кажааларны септеп, арыглаар.

Оттуг-Даш сүт-бараан фермазының ажылчыннары кажаалар даштында бокту аштап, ырады төгер. Херимнерни септеп, чүгайлаар. Саанчылар болгаш кадарчылар кылыр ажылын амдыгаштан белеткеп берген.

Баян-Кол суурда кудумчуларның чаагайжыдылгазын чорудар. Аңаа пенсионнерлер болгаш школачылар база киржир. Чамдык кижилер өшкү кыргылдазынга ажылдаар. Хову ишчилери Кара-Булуң бригадазының суттатыг черлериниң бугазын аштаар.

Кызыл-оол САГААН-ООЛ.

ЧЕМИШЧИДИЛГЕ СӨӨРТҮЛГЕЗИ

Тарылга шөлдериңе органиктиг чемишчидилгени төп, хөрзүнү ооң-биле чемишчидери көдээ ажыл-агый культураларының бедик дүжүдүн өстүрүп алырынга ажыктыг.

Моон мурнунда чылдарда «Барлык» совхоз тарылга шөлдүге комплекстиг агрохимиктиг ажылдарны кылып чоруткан. Амгы үеде ажыл-агыйның кукуруза өстүрер звеноту шөлдерже органиктиг чемишчидилге сөөртүрүн эгелей берген. Бо ажылда төп болгаш Аксы-Барлык салбырларының дугуйлуг 10 ажыг тракторлары хаара туттунган. Бо хүнперге чедир 500 ажыг тонна өдекти шөлдерде тарады дүжүрген. Ында трактористер Чүдек-оол Сарыглар, Михаил Хертек, Анатолий Хомушку, Владимир Хертек, Дайынчы Дугуй-Лама кижимак ажылдап, оларның техниказы туруушкун чок ажылдап турар.

Кукуруза тарып, өстүрер звенога тускай шөлду, көдээ ажыл-агый техниказын быжыглаан, тус-тус планныг дадгаларны берген, социалистиг чарыштың негелдерин ажылдап кылган.

Тава-Самбуу САРЫГЛАР, Барыын-Хемчик район.

ХҮН АЙТЫРЫГ: БОТ-ОРУЛГА-ЧАРЫЛГА

СЭКП Улуг-Хем районнуң 5-ки пленумунуң ийиги хуралы болуп эртикен. Районнуң бот-орулга-чарылгаже шилчиирининг байдалында экономиктиг харылзааларны сайгыынгайжыдарының талазы-биле районнуң партия организациязының соруглаларының дугайында илеткелди СЭКП райкомунуң бирги секретары В. С. Неделин кылган.

Район чыл тонгузунге чедир белеткел ажылдарын доозкаш ажыл-агый чорударының чаа аргазынга коорту киргишаан, келир чылдаг эгелеп бурунгу-биле бот-орулга-чарылгаже шилчиир дээ турар. Аңаа хамаарыштыг боттарының ганал-оналдарын «Найырал» совхозтуң директору Кызыл-оол Дурбулек, культура кылдызының эргелекчизи Виктор Дөңгүр-оол, «Ак-Тал» совхозтуң директору Начын-оол Балчый-оол, район Совединиң президиумунуң даргазы Дандар-оол Ооржак болгаш өскелерлаа берген. Илеткелге хамаарыштыр доктаалды хүлээп алган.

Районнуң 31-ги партия конференциязын бо чылдың май 5-те чыылдырар дугайын коммунистер дутуруштулар.

Пленумнуң ажылынга СЭКП Тыва обкомунуң бирги секретары Г. Ч. Ширшин киржип болгаш районнуң бот-орулга-чарылгаже шилчиирин детиир делегаттарга чүве чугаалаан.

Кодур-оол ОЮН.

ЧОНГА АЖЫК-ЧАРЛЫГ БОЛУР

Тыва АССР-ниң Күрүнеин айыыл чок чорук комитединиң эргелеглиг коллегия хуралы ук албан черинин хоочуннарының, массалыг информация чепсектериниң болгаш өске-даа ажылдакчыларның киржиглеши-биле болган. Аңаа «Тыва АССР-ниң КАК-тың ажылы чон-биле харылзаазын улам шинай экижидер талазы-биле чемелер дутайында» айтырыгны чугаалашкан.

— Бистиң чуртувуста чорун турар эде тургустунуушкун ажыы-чарлыг чоруты улам сайгыгал, чоңдан хаалгыг, чажыт дээн черлерни чоорту кылырын бүгү чүүлдү чонга чарлап ыяктыр, ооң кемнеп алыр хемчээлерин боттандыраашкынга чедип турар — деп, комитеттиң даргазы В. И. Филосов демдеглээн.— Ынчангаш бистиң төрээн бөлүк-бүтүүн мынтыг калбак активти чалап алганывыс бо. Бистең моон соңгаар хамаарыжыышкынны артыдымаа чедирер талазы-биле чаңгыс журналистерге даалгавас бис.

Хуралга кыска дыннаазынга комитеттиң киидис эргелекчизи И. Т. Белоконь кылган. Республика комитединиң болгаш районнарда органнарның ажылдакчылары ажылчы чон-биле дорт, ажыктыг харылзаа тударының чаа-чаа аргаларын дилеп тып турар деп, ол демдеглээн. Будуруулелериниң, албан черлериниң болгаш организациялардың удуртукчуларын кежигүннер-биле харылзааны экижидип турарының түңнелиниң чамдык айыылыг үүдегиниинерни илередип турар апаргаш.

Чоокта чаа комитеттиң ажылдакчылары бистиң республикадан ССРЭ-ниң бистүлүг депутаттары-биле ужурашкан кежээ чаагай ужурашкылаан болгаш ооң кол-ниити чүүлдерин ёзулеп турар — деп, комитеттиң даргазы В. И. Филосов демдеглээн.— Ынчангаш бистүлүг төрээн бөлүк-бүтүүн мынтыг калбак активти чалап алганывыс бо. Бистең моон соңгаар хамаарыжыышкынны артыдымаа чедирер талазы-биле комитеттиң ажылдакчылары депутаттар-биле кошкак харылзаазы, веске талада депутаттарның комитетче база көрүнмейн келгеня илереэн. Моон соңгаар эге тургустунуушкун херээнге бир дөңге киржири чугула.

Соөлгү чылдарда чекистер чон-биле харылзааны ылгакейжиткен. КАК органнарының ажылдакчылары чүгле эрткен чылын бөлүк 130 лекцияны, бесседаны кылган, радиотелевидение дамчыштыр 14 удаа чүве чугаалаан, солунларга 53 чүүлдерни парлаткан. Ук чүүлдерге мурунгыя аймыя чок чорукту комитеттиң бюро 30—40 чылдарда болгаш бо чыл-чаагай ынчалга уезеннин чок репрессияга таварышкан кижилерни ыларгыылыы-биле, ынчангаш адырлыг харылзаалар дамчыштыр харылзаалар быжыглаашкы-биле холбашкан айтырыгларны кылган.

Күрүнеге аймыя чок чорук комитединиң мурнунда улуг соруглар турган. Ол чугаа үезинде комитеттиң ажылдакчыларының депутаттар-биле кошкак харылзаазы, веске талада депутаттарның комитетче база көрүнмейн келгеня илереэн. Моон соңгаар эге тургустунуушкун херээнге бир дөңге киржири чугула.

Соөлгү чылдарда чекистер чон-биле харылзааны ылгакейжиткен. КАК органнарының ажылдакчыларының

РСФСР: Кызылдың № 870 девискээр соңгулда округунуң талазы-биле депутатка кандидаттар

Кара-оол Андреевич МАСПЫК-ООЛ

Кара-оол Андреевич Маспык-оол 1936 чылдың апрель 29-та Бии-Хем районунуң Хадын суурга бодуүн араттың өг-бүлезинге төрүттүнген. Дээди эртемниг. 1953-1956 чылдарда Новосибирскиниң кооперативтик техникумунга, 1958-1963 чылда Кызылдың педагогика институдунга бот-өөредилгебиле өөренип турган. Партиның Новосибирскиде дээди школазынга өөренген.

Күш-ажылчы чорудулгазын ол 1956 чылда башкы боон эгелээн. 1956-1961 чылдарда Бии-Хем районнуң Тарлаг чеди чыл школазынга башкылап турган. 1961-1965 чылдарда ол-ла районнуң Сушь сес чыл школазының өөредилге эргелекчизи. Каа-Хем районнуң Сарыг-Сеп № 2 ортумак школазының директорушта 1965-1966 чылдарда ажылдаан. Оон соонда 1966-1967 чылдарда БАЛКЭ Каа-Хем райкомунуң бирги секретарыга. 1967-1968 чылдарда СЭКП Каа-Хем райкомунуң пропаганда болган агитация кылдынының эргелекчизинге ажылдап турган. 1968-1970 чылдарда СЭКП Танды райкомунуң йнги секретары. 1970-1973 чылдарда — улус депутаттарының Улуг-Хем район Советиниң күүсөмнүң даргазы Партияның Улуг-Хем райкомунуң бирги секретарыга 1973-1983 чылдарда ажылдаан.

1983-1987 чылдарда ол — Тыва АССР-ниң Министрлер Чөвүдөлиниң Даргазының оралакчызы. 1987 чылдан бээр республиканың Министрлер Чөвүдөлиниң Даргазының бирги оралакчызы.

1959 чылдан бээр СЭКП кежигүнү. СЭКП Тыва обкомунуң кежигүнү. Тыва АССР-ниң Дээди Советиниң үш-аттыры чыыштарының депутады. Ленинниң юбилей медальдыг. 1971 чылда «Хүндүлелдиң Демдээ» орденнерге шаңнаткан. Өг-бүлелиг, үш уруглуг.

* * *

РСФСР-ниң улус депутатыгар мээң кандыктарымны ырак уругуун Бии-Хем районда «Ужегаш» Каа-Хем районда СЭКП-ниң XXV съездиниң аттыг совхозларының үш-аажылы коллективтериниң четтиргенимни илередип тур мен.

Коммунист киши болганымда бүгү ажыл-чорудулгамны партияның XXVIII съездиниң СЭКП ТК-ниң Платформазын удуртулга болдырар мен.

Советтер ажылдаачылыы киши болганымда, улус депутаттарының Советтериниң бүгүн эрге-чагыргаңы дамчыдып бээринең шиитпирлиг хемчеглер, оларның туснайлаң, хамаарышпас болуру дээш туружыр мен. Черже Советтерге эрге-чагыргаңы бүрүүг-биле дамчыдып бээринең хооайлу-дуруу механизмнерин шиитпирлиң, ураң үүл школаларның, Кызылга танды заалдыг ам мотеатрының тудугларың дүргедедириңге салдарлыг хемчеглерни алырын бодумнуң чугула хүлээлгем деп чүвени билип турар мен. Эрээн, Бай Хаак суурларда культура бажыңнарының тудуунга хамаарыштыр бодал база-ла ыңдыг. Тыва кинофильмнер тургуступ руңге база киржилгем турар апаан.

Республикада корумчуруумнуң байдалынга чурт-такчы чоннуң сагыш човаашкының билип, үлежип турар мен. Хоойлу-дуруум органнарының материал-техниктиг базалының чыдыраалы, ыланыгга кодээ черлерде кеңиккен, 10 муң чурттакчыга бисте 36 эмчи онаажып турар, ол черүүзүнүү РСФСР-ге хамаарыштыр алырга — 43. Ыланыгга эмчилер кодээ черже. Оон садыгналы бо. Бир эвес Кызыл хоорайда 10 муң чурттакчыга 78 эмчи онаажып турар болза кодээ черлерде — 13. Ынчаңгаш медицина кадрларының бедетпезинче кичеемгейни күштелдирер.

Пенсионерлерниң, дайынның болган күш-ажылдың инвалидтериниң, төй уругларлыг өг-бүлелериниң социал камгалаттынган болуруң база социал чедиг чорудуу хандыраы чугула. Назылап кырааннарга болган инвалидтерге мардыкшы тудуг объектилериниң түгүнүн туралының байдалын контрольга дыктаамал алыр. Пенсиялеригни ажылга таарыштыр тургузарының айтырыгны чогумчалыг көөр апаар мен.

Чурттакчы чоннуң мөзүлчүлээр, эстетиктиг кижизидилгезинге, сатыш-сеткил неделелеринге культура албан черлериниң роль улуг. Республиканың Алдан Маадыр аттыг музейиниң түдүүн, Пушкин аттыг библиотекаларын

Чырыдыышкын бажыңы — ниитилел-политиктиг төп

СЭКП обкомунуң Политиктиг чырыдыышкын бажыңы дой-нийти организациялар-га ниитилел-политиктиг тө-выларын бөзүн улус депутатта-рынга көдүлеттер боттарының сонгулга мурнуку платформаларынга чүгээлап тур-тан. Парлалгага-даа оны тур-гузуп турарын барымдаалаш, тайылбыр кылыксадым. Чаңдыктар оны хөрээлиг куль-тура көдүлиниң базамыктыг-че дамчыдарын сүмелеп тур-рар. Өскелери бажыңны ажыл-дамы дөмей, той аранга телевизир ап турар деп билип алгаш, айтырыг көскерип турар.

Башкай-да демдеглеэримге болза, Политиктиг чырыдыышкын бажыңы, оон дараалыг-партиялык материалдыг төрүт-тим. Обком, оон хүзүлгелиг оны актив-биле, коммунистер-биле, чоргаары чонуң ялгыг-бот категориязы-биле политиктиг ажыл чорударынга дамчыдып турар.

Орта республиканың партия политиктиг, эртем, культура амыдыралынга хамаарышкан хемчээлер эртип турар. Партияның область организациялар-ның пленумнарынга, конфе-ренцияларынга, Дүрү Сээтиң социализмниң дүрүмге, эртем-практиктиг конферен-циялар, кураглар база оске-ге болуп турар. Сөөлгү үеде бөзин дыт, чаңчылдар дугайында, 2000 чылга чедир агро-улегшүлүгүнүң хөгжүлдезинниң база 2005 чылга чедир республиканың социал болгаш эконо-миктиг хөгжүлдезиниң дугайында эртем-практиктиг конферен-циялар, кураглар, конференсилер болгулаан. Студентилерниң эртем-практиктиг конферен-циязы база.

Ниитилел-политиктиг амы-дыралдың хөгжүлдезин, оон рефоомактыг өскүлээн чоруун-чаан арганы чаартып көрүп, чер адаптарында дамчыдып тыварыкту албаннар келгеш, Ниитилелдиң демократтыг-дыгының эмы чүрүлгелериниң политиктиг, экономиктыг клубтарының, үдүртүкчүлериниң доктаалдарының, семинарларының ниитилел эртемчиниң башкылаачылыг, аймаар албан-быр партия организациялары-ның секретарьларының семи-нарлары, юристерниң консуль-тацияларын борта эртирип турар. Үдүртүкчүлериниң өскүлээ-лериниң дыннаазын, үдүртүкчүлериниң ажыл-агыйның тоожастап, оны кагган чорук бистин эң улуг частырыларывыстың бирээзин дээш. Бир эзек оны эдип-чидип албас болуп-вусса, үдүртүкчүлер боон ыраан хереэвис-даа чок. Барыын үзелдиг үдүртүлга бодунуң постомолларын эрят-сонуун чаңчылыг, оңгайлыкка тудуп, бис өскерге ренийжик бөлүк-висче кайы бооргээ деп мезилээ-ниг чыгга дээш тургаттыг-«Бодумнуң бурунгу бурунгу-биле миниң, ыңгыар частырымны массалар марнуунга каадырбай турза ол. Моон-биле чергелештир феодализмге удур демиселди чорударының эргежок чүгүлазын, моон соңгаар-даа ук демиселди шинтиргинг чорударын оңгаа-дап демдеглээр болдаан йиик-ни. Моон ангыда намның ат-ааларын чогуур деңнелче бе-дидер дорек».

Хемчик-оол коңчуг тода болгаш чаңын-сынын чок иетелдиг санаалы берген: «Маңаа тергүскан айтырыгларга удурлашыр-даа, чигинер-даа чүве мениг чок. Национал революциянга киришкен феодалзарны моон соңгаар каңчаар көөрүл деп айтырыгны пленумга чүге салдын дизе, оон үжүрүм улам тодаратса чүл деп болдаанын ол чүве. Хемчик-оол оппортуни-змнин катаа көскүдер төлээ-де ол айтырыгны салып турар кижи-дир деер болза, ол оолта шын эвес. Частырыглар дээш-кым бүрүлүгүл деп айтырыг-ны ном болгаш решайн аттаа-дарынга эптн-ле салыр болга-нүүз-дир. Лоңсан тура, ол частырыгларны кан, партия-ның-дарын кан, чаңчыл-ааар көрээ дээш. Хемчик-оол бөзин-де чүге дээш. Мынчаар тергиларга моон кайтарбы. Чүвениң үжүүр бодунимее боорга айтырыг салдым».

ТАР феодализмин үзүткээш, антимперналистер, антифео-далдыг чадавай чаа Хөвүрлиг бүрүжуаз-демократтыг респуб-лика чаңгыдыкче шинчи турар ейде, шак мындыг сана-ал-оналдарның базажызын эскербос аргажок. Чүвениң алыс утка-зы чүдел дизе, бирээзе, санал бергеннер чүрттүн кслир үеде-ги хөгжүлдезин коллективтиг база хууда ажыл-агый арга-ларын душтурүп тургаш, че-дип алырын бодап турганывыс, кийде, ынгылеар далаш хөөнмер-биле содиал алыг таваы-сыле хөгжүзе дээр үеледиг ан-жыларнын аразында принципиалдыг чөрүлдээ тыптып келгенинде, ол чөрүлдээ сөөлүнде барып «барыыннар» болгаш «төөнмер» деп адаткан ийи аскының эгезин салган.

1931—1933 чылдарда ТАРН хүрээлиниге кедергей чөөн үеелдиглерниң үдүлеткен чүү-лерин С. Тока 1933 чылдың апрель 27-де КНКК-ның Чөөн чүк секретарьлыгына айтырыгларын САРН-ның VIII сессиязының руководствазына дүгайында 1930 чылдың март 25-те үдээн ал-тан шыпталар. АРН секретары эш Шагдыржапты илеткелиниң талазы-биле 1931 чылдың май 21-деки решолюция. 1932 чылдың июнь чартыынга кедер Коминтерниң төлөөлөри Вилтер Райтер, Богданов, Мета, Аматов болгаш өскелериндээ айтышкынарын барымдаалыг удурутла болдургаш, экономика база политика та-лазы-биле ... үдээлышкынны чүртта феодалдыг харыдаза-ларны узуткаарынче, байлар-ны кыгыдаглаар, экономикадан кызып үндүреринче, аратчы кадыг чазаан быжыглаарын-че, колхозтарны, күрээжыл-агыйларны тургузарынче үр-лаалыг чорудуп, күүрүнниң социал шүүрүп капиталистиг эвес, а социалистиг хөгжүлзе-ниң оруу-биле бар чыдар арат республиканы дээш тодаргайлап турду.

Эштер Чүрмит-Дажы. Таңдай болгаш өскелериниң ам-тыштыр КНКК-ның ээс-бээ бөрүнү айтыырынчалыг бо-рымдаалаңы АРН 1932 чыл-дың ийиги чартыынга бөө национал революциянның экономика болгаш политика талазы-биле айтырыгларынга кыл-ган чаңгыдыкларын ээлеп эгелээн.

1. ССРЭ-ге чорудуп турган ажылтыг аргаларын болгаш хевирлерин олчаан ажылган, «колхоз садыын» тургузуп, «бүтүү баравнарны нормалаш», эът, тараа болетиген дужаар дүгайты кадыг онаалдаларны берип, еске-даа чүүлдерни хоолгаан турган чүве.

2. Чогуур материал-техниктиг баштайгы болеткелди кыл-ып албайн, үндүрүг чинелелерин, эң ээн черлерни болгаш одарларны колхозка киргээн нам болгаш реваңэ көмүгүнөрнинге берип, 1933 чылдың төңүзүнге чедир колхозтаа-мышкынны 80 хуу чедирээ алыр деэш кызыдып турган.

Бистин намывыс колхозка киргеш күрээвес хуу ажылдыг арттарны кыдын, калбак кол-тактивизастаашкынны кедер-ний далаш чорудуп, ЧАЭ-лерге аппараты тургузуп, бөдүүн будурулге каттыжамышкынна-рын, ылангыя мал ажылынын интежилгелерин тургузар дү-гайында ленинчи кооператив планын ылап хажыттарны мун.

3. Амгы үеде мал ажылын бүтүү талалыг хөгжүдерииня кеге-ажыынга дүүштур колхозчажыышкынны үлдезинин-биле эдип, бөдүүн будурулге кат-тыжыышкынарын — мал-чөр ажылын, сигем болеткелин ка-ды дегжүдер талазы-биле ыт-жилгелерин тургузуп, чүрүт-түн улус ажыл-агыйының ко-ллективизациязын чедирип.

4. Намның хүрээлениң бы-жыглаары-биле бүтүү көмүүн-нарга намның бот-арыгаашкы-ның чорукан түзелиниде 6 көмүүнга АРН көмүгүнү болгаш көмүгүнге кандидат 200 ажыг кижини намдан хөөлөп үндүрген.

АРН ТК бодунуң ажыл-чорудулгазынга кожавыс Мооң-дуң база МАРН-ның эге тур-гүстүүшүлүг ажылында үле-гер-дүржулгазын таарыштыр дээрээ ап турар.

Республиканың социалистиг күүрүн тодаргайлаар талазы-бале бо айтырыгларга дамчыр-ышкыл гуппни бөлүнэ КНКК-ның Чөөн чүк секретарьлыгы-да АРН ТК дээш турар.

Чүрттүн чаңгыдыкчалыг болгаш социал-экономиктиг байдалдарын тоож көрбейн, совет дүржулгазы од-ла од-ээн ажылдарының бөдүүшкө ажылдарын ыдыбайн калбак колхозтиктиг-ааның чорутка-ының, ортумак хөрөнгилиг кижилерниң үзүткаашкының, арттарның инициативазын басканының түңнелиниэ мал ажылы төгүүдө албаан ээш ТАРН ТК-ның болгаш ТКК-ның каттышкан ийиги оннан планыну демдеглээн. «Чөөн революстуг» чорукту бүрүү шапкан, оон багай үржүктерин ажыл эртер хемчеглерни ажылдан ыкган, ажылы чоннарның дүүда болгаш кол-лективтиг күжениишкиниерин каттыштырын тургаш, чүрттү капиталистиг эвес оруктап хөгжүдерининг «чаа политик-ажыл-агый үтланымышкыны» дээн адаан үтланымышкын-биле чорудуп эгелээн. Ынчалза-даа оон-биле кадыг ТАРН-ны на-ционал-революстуг чазактың бирги дурзалакчызы болур ду гайында чигинниг резолюцииы хүлээп алган. Ол резолю-ция үдүртүкчү ажылдакчы-ларның аразында демиселдиг үезин салган.

Маңаа хамаарыштыр Ком-интерниң архивинде шыгжат-тынган бир материалды ооварып көөрү чүтүлө ТАР чазавы-ның болгаш ТАРН ТК-ның үдүртүр составының дугайын-да мынаар дакаамы 1962 чылдың август 4-те тургусаан турган: 1. Шагдыржап — АРН ТК-ның чиигине секретары, 1889 чылда төрүттүнген, 1923 чылдан бөөр нам көмүгүнү, эртем-билиглиг бот-өөредилге-биле чедип алган, деликчек. 2. Тока — АРН ТК-ның көмүгүнү, 1891 чылда төрүттүнген, ВКП(б) болгаш 1929 чылдан бөөр ТАРН көмүгүнү, ыйлчы, 1929 чылда КУТВ доосказ. 3. Баир — АРН ТК-ның секретары, 1904 чылда төрүттүнген, 1922 чылдан бөөр нам көмүгүнү, ортумак бай, Кызылда 3 ай хуусаалыг нам школазынга өөренип турган. 4. Сандан — АРН ТК-ның даргазы, 1903 чылда төрүттүнген, 1922 чылдан бөөр нам көмүгүнү, ортумак бай, бодуу өөренген. 5. Чүрмит-Дажы — ТАР-ның Сайыттар Чөвүлелиниң Даргазы, 1904 чылда төрүттүнген, 1922 чылдан бөөр нам көмүгүнү, тараага өөрөнүп чоорааш, 6. Чүлдүм — ТАР-ның Бүге Хурал Президиумунуң Даргазы, 1924 чылдан бөөр нам көмүгүнү, ядыы арат, ийиги чаңа школазынга бичии класкы дооскан. 7. Бөлүүт — нам бөдүүшкө ажылдакчызы, 1903 чылда төрүттүнген, 1923 чылдан бөөр нам көмүгүнү, хам кижи оолу, хүрээге өөренип чоорааш. 8. Сороп — дивизиэн командири, 1903 чылда төрүттүнген, 1929 чылдан бөөр нам көмүгүнү, ядыы арат, 1929 чылда Тыва ССР-ниң аъттыг эскер школунда дооскан. 9. Танчай — ТАР-ның күрөлөч даргазы, 1894 чылда төрүттүнген, 1921 чылдан бөөр нам көмүгүнү, мээрен чоорааш, бодуу өөренген. 10. Камова — Колхозтоптуң даргазы, 1908 чылда төрүттүнген, 1929 чылдан бөөр нам көмүгүнү, КУТВ-ны өөренип ооскаан. 11. Шагдыр-Сурун — ТАР-ның профсөвөдөлгөр чөвүлелиниң даргазы, 1929 чылдан бөөр нам көмүгүнү, КУТВ доосказ.

Юрий АРАНЧЫЫ.

Төөгү эртемнериниң доктору.

ЧУРУКТАРДА: 1928 чыл (Солагай талазындан) Оюн Тэнчай — Даштыкы херектер хамыымның сайыды. Куулар Доңдуктуң ооңун чанында турарлы.

Чүруктарны **Оолар ОХЕМ-ЧИК** Күрүне архивинден хоолгалаан тыртырган.

ЭМЧИНИҢ КИЧЭЭНДИРИГЛЕРИ

Шөлөр аарыглары бистең-ниндыг байдалда турарлы, эртенги чылда чүү мындыгана-ныл, оон дугайын нажсы чү-гаалажып көрүглинер, 1983 чылга дегинээре чаштын аарыкары республикада алыын жоктаан. Сүт-Хөл, Тес-тиг, Улуг-Хем районнарда чаңгы таварыгалар бар. Сагаадан аарыры ноңчуг хай. Оон болдуунда уш-баш чон ор-херээнден харылзаа ы-лар 29 хар четпээн өг-бүле-чоң кижилер аарыл чөрүүр. Кымдан аарыг чыпшыыл алганын **тодарадырга**, оларның чүгле 20-29 хуузу шала-була билир болгулаар. Өскелери боттарының партнерлары адаас, ынчап кээрге аотнай 70 хуузу эмчилер биотерияң майгаарлывыктың дамчаар аргын түрээ болгаш халдавырны үзүк-тедиргээ турарлы-дыр. Бо бүтүнү үнүүтиниң быжык база СПИД аарыг пөтерей берип болту дег-дир.

1988 чылда ССРЭ-ден ол аарыгдан чүгле бир кижи аарааш, элээн каш кижи хал-дааш, ынчангаш 1989 чылга Россиядан 221 кижи, 156 аңгылыг хамаалы аарый берген болуп турар. Баш бурунгаар тодарадып турарлы-биле алырга, оон-даа тей чыдаш аарый берип чадаавас. Ол аарыг чүгле эр-херээнниң харылзаа дамчыыштыр чып-чыыпаар, ол тоожаан хан дамчыыштыр не ишкинде чаш төрөө халдааш бөмүүшкүн үезинде дээрлиг халдавы-лыын халдаашыл ап чадаавас оңгай аарыг болза!

Үстүнде айтыынам ийи эрга-бызе халдавыр талазы-биле контрольду күүтелиг-дир. Бистиң республикада ВИЧ (азы СПИД) инфекциязы тодарадыр 2 лаборато-рия бар. Сөөлгү төрөөнниэрни шүүт хөөлгүдүл ыдыктыг-дыл тургаш, ынчангаш 17 түү кирээн аарыг кижилер болуп иперетпиттинге. Моолдуг бир эмчилгээ кижилер-ниң. Республиканың түбектиг-ниң үдүр диспансеризи-хүрээн алыышкынга шүүлт-ээр-ээшкынының шөлөр-ниң түңнелиниэ-дир, хөлөң башчын 117 кижиниң ийиги-дүүн-тывыр аңгылыг болган.

Кыргызда политическая-лыышка хамаалы шинги ажы-лынын дөнүлгө түрде-ле. Үүгүлээ үүлдөнүп көөрүдүп-тиң болтур арга бар. Чаңдыг рейхстагта төө аңгылыг-ла-ашаалыышкыны ажыыл-тургаар. Ооң-биле боттарының халаа-ны бы бижиглер, а оларның ажылыына чөпсөөрүлдү-ктинчыыр турулга.

СПИД-тиң, пөштөн, сагыыл-ган чөмөлөлөрнү дээш, тиви-ыладдыг болуп, дүмбөлөөр-ниң чөпсөөрүлдү шаңчылыг-ларын чыыпкырын бүлүүрүнүң чүрүт ажылы чорудуп турар. Эртемнерниң чөпсөөрүлдү-ктинчыыр-ларын ажыыл-биле ыңгыр-ган-дыр. Ынчангаш ол тетчеглеичилерге черле шыңгыы хемчеглер болза эки-дир. Өскелерге өөредиг, сурттаал-даа болгай-ла.

Лидия ОХОТНИКОВА.

Кеш шөлөр аарыгларның республиканың диспансеризиниң мол эмчизи.

«Өдүгеп. социал айтырыглар»

ХООЙЛУ ЕЗУГААР ХАРЫЫЛАЗЫН

«Кижи бойдустуң үзүүр-дингир болгай. Хүрээ-харагда бо кыйгызы бир үүлдүүнде дыштаавы, оске ыңгыларга үзүүрүп турарлыг чүү-бир-дир. Оң бир чыланнар, чонга чаа телевизиргга «Хүлөмнүң чүүлдери» деп дамчыдылгага кижи кыналдап хөлөөр чорчы чүрттүүлдүг Тоолчу дугаарлаан-ныңгыр. Ооң кижилге-ле быжыглыг, чамдыы кижилер бодалгына ыңгы кижеге хөлөөр чүүлдерни көрүп, ынчангаш ол тетчеглеичилерге черле шыңгыы хемчеглер болза эки-дир. Өскелерге өөредиг, сурттаал-даа болгай-ла.

Арга чыланнар, сайгарачы-лар ажылдакчыларының ажылының шынарын шыңгыырадыр үе келгеп. Тоожу тайгазынга 11 чыл иштинде чүрттап келген үдүүсту бил-бес боорга, арай чигзинчиг-дир. Геологтар аразында до-кументилери чок база ийи кижи бар болган болгай. Ол чүү деп чүвел? Кижи кайгаар! Та кайыын келген кижилер чүве. Хай-гаарал черинниң сулгарай кошкаан олар шагда-ла би-лип, ам оңу ажыглай бер-геин ол-дур. Ынчангаш, ма-ра туразында ажыылап ту-рарлы ол. Республиканың чамдык черлеринче докуксент чок келири берге болгай, ол кижилер та кайы хоорай-дан келген «аалчылар» чүве. Кошкак ажылыыстың түңнели бо-дур ийин. Ынчангаш ол тетчеглеичилер-ге черле шыңгыы хемчеглер олаар болза эки-дир. Өскелерге өөредиг, сурттаал-даа болгай-ла.

Ирина БЮРБЮ
Кызыл хоорай.

(Эгези №№ 65, 69, 71, 74, 79, 80, 82, 83 «Шында»).

ЧОГУМ БААЖЫЗЫ ЧҮДЕЛ?

1938 чылда ТАР-га болган суд чорудулгазының төөгүзүнге хамаарыштыр

О. Байырның медээлээнин: «1928 чылдан бөөр нам-шүгүмүгө ажылдап келдим, частырыларны кылып-даа турдум. Ам бурууму инек-ээйүм келген, ону медерел-биле турарымны ТКК-ның болгаш ТК-ның каттышкан пленумунга чугаалап каайы».

Буян-Бадыргы, Дэмдык болгаш еске-даа чамдык феодалдар үзүүрүр черлерни эзлеп алгаш, шаайда улус дарлап чоорааш байдалын катап эгидип алырын ыңгыдып турганын дамдеглээр херек. Олар аратгарга кайгыг-даа дуза чедирбээн, оларның материалдыг болгаш культурлуг байдалын сегиндер дугайында бичии-даа ыңгыаан, сагыш чиваалай турган болгай деп, О. Байыр чугаалаан.

Шагдыр-Сурунуң чугаалаачы болза: «Барыын-Хемчикке чедилгин тыынын боон ажылдап турган, көмүгүнүң төлээ-деникизи шору арбын малдыг болганда эскерээ ёзээ-ээ ыңгыдыпа ажылдаа-ны кыдыпаа. Ол бистиң үлүг частырыывыс болгаш.

Оваалар өрттедиринге, ээмээтыларның эргелерин ка-зымырынга киржип, аңаа бөр-тен ыңгыа сөөгүн ажыглап турганын Чунчук-оол чугаалаан.

«Ортумак хөшүүл-хөрөнгилиг, шымбай ыңгыралдыг кижилерни ядыыларга дескилеттирер дээш оларга 700 акша чедир үндүрүгүү оңаан турган бис. Бистиң чуртувус үлегледирлүг санзыраңгаа эвес турбаңнар, бистер бараанарны аттаан үүгүлларывыс, доорайларывыс кодээ чорудуп, а көдээ чөрлерже эвээшти чорудуп турган бис» деп, Сат Лоңсан чугаалаан.

ТАР Сайыттар Чөвүлелиниң даргазы Чүрмит-Дажы биле ТАР Бүге Хурал Президиумунуң инструктору Хемчик-оол өске делегаттардан ылгалдыг чүве чугаалаваннар. Чүрмит-Дажы хуу ажыл-агыйны тоожастап, ону кагган чорук бистин эң улуг частырыларывыстың бирээзин дээн. Бир эзек ону эдип-чидип албас болуп-вусса, үдүртүкчүлер боон ыраан хереэвис-даа чок. Барыын үзелдиг үдүртүлга бодунуң постомолларын эрят-сонуун чаңчылыг, оңгайлыкка тудуп, бис өскерге ренийжик бөлүк-висче кайы бооргээ деп мезилээ-ниг чыгга дээш тургаттыг-«Бодумнуң бурунгу бурунгу-биле миниң, ыңгыар частырымны массалар марнуунга каадырбай турза ол. Моон-биле чергелештир феодализмге удур демиселди чорударының эргежок чүгүлазын, моон соңгаар-даа ук демиселди шинтиргинг чорударын оңгаа-дап демдеглээр болдаан йиик-ни. Моон ангыда намның ат-ааларын чогуур деңнелче бе-дидер дорек».

Хемчик-оол коңчуг тода болгаш чаңын-сынын чок иетелдиг санаалы берген: «Маңаа тергүскан айтырыгларга удурлашыр-даа, чигинер-даа чүве мениг чок. Национал революциянга киришкен феодалзарны моон соңгаар каңчаар көөрүл деп айтырыгны пленумга чүге салдын дизе, оон үжүрүм улам тодаратса чүл деп болдаанын ол чүве. Хемчик-оол оппортуни-змнин катаа көскүдер төлээ-де ол айтырыгны салып турар кижи-дир деер болза, ол оолта шын эвес. Частырыглар дээш-кым бүрүлүгүл деп айтырыг-ны ном болгаш решайн аттаа-дарынга эптн-ле салыр болга-нүүз-дир. Лоңсан тура, ол частырыгларны кан, партия-ның-дарын кан, чаңчыл-ааар көрээ дээш. Хемчик-оол бөзин-де чүге дээш. Мынчаар тергиларга моон кайтарбы. Чүвениң үжүүр бодунимее боорга айтырыг салдым».

ТАР феодализмин үзүткээш, антимперналистер, антифео-далдыг чадавай чаа Хөвүрлиг бүрүжуаз-демократтыг респуб-лика чаңгыдыкче шинчи турар ейде, шак мындыг сана-ал-оналдарның базажызын эскербос аргажок. Чүвениң алыс утка-

зы чүдел дизе, бирээзе, санал бергеннер чүрттүн кслир үеде-ги хөгжүлдезин коллективтиг база хууда ажыл-агый арга-ларын душтурүп тургаш, че-дип алырын бодап турганывыс, кийде, ынгылеар далаш хөөнмер-биле содиал алыг таваы-сыле хөгжүзе дээр үеледиг ан-жыларнын аразында принципиалдыг чөрүлдээ тыптып келгенинде, ол чөрүлдээ сөөлүнде барып «барыыннар» болгаш «төөнмер» деп адаткан ийи аскының эгезин салган.

1931—1933 чылдарда ТАРН хүрээлиниге кедергей чөөн үеелдиглерниң үдүлеткен чүү-лерин С. Тока 1933 чылдың апрель 27-де КНКК-ның Чөөн чүк секретарьлыгына айтырыгларын САРН-ның VIII сессиязының руководствазына дүгайында 1930 чылдың март 25-те үдээн ал-тан шыпталар. АРН секретары эш Шагдыржапты илеткелиниң талазы-биле 1931 чылдың май 21-деки решолюция. 1932 чылдың июнь чартыынга кедер Коминтерниң төлөөлөри Вилтер Райтер, Богданов, Мета, Аматов болгаш өскелериндээ айтышкынарын барымдаалыг удурутла болдургаш, экономика база политика та-лазы-биле ... үдээлышкынны чүртта феодалдыг харыдаза-ларны узуткаарынче, байлар-ны кыгыдаглаар, экономикадан кызып үндүреринче, аратчы кадыг чазаан быжыглаарын-че, колхозтарны, күрээжыл-агыйларны тургузарынче үр-лаалыг чорудуп, күүрүнниң социал шүүрүп капиталистиг эвес, а социалистиг хөгжүлзе-ниң оруу-биле бар чыдар арат республиканы дээш тодаргайлап турду.

Эштер Чүрмит-Дажы. Таңдай болгаш өскелериниң ам-тыштыр КНКК-ның ээс-бээ бөрүнү айтыырынчалыг бо-рымдаалаңы АРН 1932 чыл-дың ийиги чартыынга бө-националь революциянның экономика болгаш политика талазы-биле айтырыгларынга кыл-ган чаңгыдыкларын ээлеп эгелээн.

1. ССРЭ-ге чорудуп турган ажылтыг аргаларын болгаш хевирлерин олчаан ажылган, «колхоз садыын» тургузуп, «бүтүү баравнарны нормалаш», эът, тараа болетиген дужаар дүгайты кадыг онаалдаларны берип, еске-даа чүүлдерни хоолгаан турган чүве.

2. Чогуур материал-техниктиг баштайгы болеткелди кыл-ып албайн, үндүрүг чинелелерин, эң ээн черлерни болгаш одарларны колхозка киргээн нам болгаш реваңэ көмүгүнөрнинге берип, 1933 чылдың төңүзүнге чедир колхозтаа-мышкынны 80 хуу чедирээ алыр деэш кызыдып турган.

Бистиң намывыс колхозка киргеш күрээвес хуу ажылдыг арттарны кыдын, калбак кол-тактивизастаашкынны кедер-ний далаш чорудуп, ЧАЭ-лерге аппараты тургузуп, бөдүүн будурулге каттыжамышкынна-рын, ылангыя мал ажылынын интежилгелерин тургузар дү-гайында ленинчи кооператив планын ылап хажыттарны мун.

3. Амгы үеде мал ажылын бүтүү талалыг хөгжүдерииня кеге-ажыынга дүүштур колхозчажыышкынны үлдезинин-биле эдип, бөдүүн будурулге кат-

тыжыышкынарын — мал-чөр ажылын, сигем болеткелин ка-ды дегжүдер талазы-биле ыт-жилгелерин тургузуп, чүрүт-түн улус ажыл-агыйының ко-ллективизациязын чедирип.

4. Намның хүрээлениң бы-жыглаары-биле бүтүү көмүүн-нарга намның бот-арыгаашкы-ның чорукан түзелиниде 6 көмүүнга АРН көмүгүнү болгаш көмүгүнге кандидат 200 ажыг кижини намдан хөөлөп үндүрген.

АРН ТК бодунуң ажыл-чорудулгазынга кожавыс Мооң-дуң база МАРН-ның эге тур-гүстүүшүлүг ажылында үле-гер-дүржулгазын таарыштыр дээрээ ап турар.

Республиканың социалистиг күүрүн тодаргайлаар талазы-бале бо айтырыгларга дамчыр-ышкыл гуппни бөлүнэ КНКК-ның Чөөн чүк секретарьлыгы-да АРН ТК-ның.

Чүрттүн чаңгыдыкчалыг болгаш социал-экономиктиг байдалдарын тоож көрбейн, совет дүржулгазы од-ла од-ээн ажылдарының бөдүүшкө ажылдарын ыдыбайн калбак колхозтиктиг-ааның чорутка-ының, ортумак хөрөнгилиг кижилерниң үзүткаашкының, арттарның инициативазын басканының түңнелиниэ мал ажылы төгүүдө албаан ээш ТАРН ТК-ның болгаш ТКК-ның каттышкан ийиги оннан планыну демдеглээн. «Чөөн революстуг» чорукту бүрүү шапкан, оон багай үржүктерин ажыл эртер хемчеглерни ажылдан ыкган, ажылы чоннарның дүүда болгаш кол-лективтиг күжениишкиниерин каттыштырын тургаш, чүрттү капиталистиг эвес оруктап хөгжүдерининг «чаа политик-ажыл-агый үтланымышкыны» дээн адаан үтланымышкын-биле чорудуп эгелээн. Ынчалза-даа оон-биле кадыг ТАРН-ны на-ционал-революстуг чазактың бирги дурзалакчызы болур ду гайында чигинниг резолюцииы хүлээп алган. Ол резолю-ция үдүртүкчү ажылдакчы-ларның аразында демиселдиг үезин салган.

Маңаа хамаарыштыр Ком-интерниң архивинде шыгжат-тынган бир материалды ооварып көөрү чүтүлө ТАР чазавы-ның болгаш ТАРН ТК-ның үдүртүр составының дугайын-да мынаар дакаамы 1962 чылдың август 4-те тургусаан турган: 1. Шагдыржап — АРН ТК-ның чиигине секретары, 1889 чылда төрүттүнген, 1923 чылдан бөөр нам көмүгүнү, эртем-билиглиг бот-өөредилге-биле чедип алган, деликчек. 2. Тока — АРН ТК-ның көмүгүнү, 1891 чылда төрүттүнген, ВКП(б) болгаш 1929 чылдан бөөр ТАРН көмүгүнү, ыйлчы, 1929 чылда КУТВ доосказ. 3. Баир — АРН ТК-ның секретары, 1904 чылда төрүттүнген, 1922 чылдан бөөр нам көмүгүнү, ортумак бай, Кызылда 3 ай хуусаалыг нам школазынга өөренип турган. 4. Сандан — АРН ТК-ның даргазы, 1903 чылда төрүттүнген, 1922 чылдан бөөр нам көмүгүнү, ортумак бай, бодуу өөренген. 5. Чүрмит-Дажы — ТАР-ның Сайыттар Чөвүлелиниң Даргазы, 1904 чылда төрүттүнген, 1922 чылдан бөөр нам көмүгүнү, тараага өөрөнүп чоорааш, 6. Чүлдүм — ТАР-ның Бүге Хурал Президиумунуң Даргазы, 1924 чылдан бөөр нам көмүгүнү, ядыы арат, ийиги чаңа школазынга бичии класкы дооскан. 7. Бөлүүт — нам бөдүүшкө ажылдакчызы, 1903 чылда төрүттүнген, 1923 чылдан бөөр нам көмүгүнү, хам кижи оолу, хүрээге өөренип чоорааш. 8. Сороп — дивизиэн командири, 1903 чылда төрүттүнген, 1929 чылдан бөөр нам көмүгүнү, ядыы арат, 1929 чылда Тыва ССР-ниң аъттыг эскер школунда дооскан. 9. Танчай — ТАР-ның күрөлөч даргазы, 1894 чылда төрүттүнген, 1921 чылдан бөөр нам көмүгүнү, мээрен чоорааш, бодуу өөренген. 10. Камова — Колхозтоптуң даргазы, 1908 чылда төрүттүнген, 1929 чылдан бөөр нам көмүгүнү, КУТВ-ны өөренип ооскаан. 11. Шагдыр-Сурун — ТАР-ның профсөвөдөлгөр чөвүлелиниң даргазы, 1929 чылдан бөөр нам көмүгүнү, КУТВ доосказ.

Юрий АРАНЧЫЫ.

Төөгү эртемнериниң доктору.

ЧУРУКТАРДА: 1928 чыл (Солагай талазындан) Оюн Тэнчай — Даштыкы херектер хамыымның сайыды. Куулар Доңдуктуң ооңун чанында турарлы.

Чүруктарны **Оолар ОХЕМ-ЧИК** Күрүне архивинден хоолгалаан тыртырган.

ТҮҢНЕЛИН ДЫҢНАЗА

Солуга арыннарыга кестүл келгилээн 30-40 болгаш 50 чылдарның эгезинде Тывага болган репрессия. Чоңгун дугайында бижит-тинген чүүлдери-биле нам-чул танышкан мен.

Мээң ачам Монгуш Содунам Байындыевич 1903 чылдың апрель 26-да Чадаананың Шанчат ховузунга тараа тарып турда, «контр» дээш тудуп аппарган. Мен-нигээн сң ийи харлыг мен. Мээң ачамның ыдыгуурунда-ла кандыг-даа кагны феодал-ныг чүүлдер-биле холбаалыг-лыг адаазы Байынды Дав-кыргызының чыдаа болгаш, ынчангаш Чадаана Оорту ыңгыыр-ядымы дарган Намчалдантың ТРТ.— Чадаана.

Кажы ачамны тудуп ыртыдаатда Чадаананың кинг-не чыда шолаашкынга дүүжүт-тирүр ыйгыы чыгаалы ышта-ган. «Бистиң ядыы кижилер-ниң дыт ырнын ажыттаа-дыгыр ырнын ажыттаа-дыгыр деп мезилээ-ниг чыгга дээш тургаттыг-«Бодумнуң бурунгу бурунгу-биле миниң, ыңгыар частырымны массалар марнуунга каадырбай турза ол. Моон-биле чергелештир феодализмге удур демиселди чорударының эргежок чүгүлазын, моон соңгаар-даа ук демиселди шинтиргинг чорударын оңгаа-дап демдеглээр болдаан йиик-ни. Моон ангыда намның ат-ааларын чогуур деңнелче бе-дидер дорек».

Хемчик-оол коңчуг тода болгаш чаңын-сынын чок иетелдиг санаалы берген: «Маңаа тергүскан айтырыгларга удурлашыр-даа, чигинер-даа чүве мениг чок. Национал революциянга киришкен феодалзарны моон соңгаар каңчаар көөрүл деп айтырыгны пленумга чүге салдын дизе, оон үжүрүм улам тодаратса чүл деп болдаанын ол чүве. Хемчик-оол оппортуни-змнин катаа көскүдер төлээ-де ол айтырыгны салып турар кижи-дир деер болза, ол оолта шын эвес. Частырыглар дээш-кым бүрүлүгүл деп айтырыг-ны ном болгаш решайн аттаа-дарынга эптн-ле салыр болга-нүүз-дир. Лоңсан тура, ол частырыгларны кан, партия-ның-дарын кан, чаңчыл-ааар көрээ дээш. Хемчик-оол бөзин-де чүге дээш. Мынчаар тергиларга моон кайтарбы. Чүвениң үжүүр бодунимее боорга айтырыг салдым».

ТАР феодализмин үзүткээш, антимперналистер, антифео-далдыг чадавай чаа Хөвүрлиг бүрүжуаз-демократтыг респуб-лика чаңгыдыкче шинчи турар ейде, шак мындыг сана-ал-оналдарның базажызын эскербос аргажок. Чүвениң алыс утка-

зы чүдел дизе, бирээзе, санал бергеннер чүрттүн кслир үеде-ги хөгжүлдезин коллективтиг база хууда ажыл-агый арга-ларын душтурүп тургаш, че-дип алырын бодап турганывыс, кийде, ынгылеар далаш хөөнмер-биле содиал алыг таваы-сыле хөгжүзе дээр үеледиг ан-жыларнын аразында принципиалдыг чөрүлдээ тыптып келгенинде, ол чөрүлдээ сөөлүнде барып «барыыннар» болгаш «төөнмер» деп адаткан ийи аскының эгезин салган.

1931—1933 чылдарда ТАРН хүрээлиниге кедергей чөөн үеелдиглерниң үдүлеткен чүү-лерин С. Тока 1933 чылдың апрель 27-де КНКК-ның Чөөн чүк секретарьлыгына айтырыгларын САРН-ның VIII сессиязының руководствазына дүгайында 1930 чылдың март 25-те үдээн ал-тан шыпталар. АРН секретары эш Шагдыржапты илеткелиниң талазы-биле 1931 чылдың май 21-деки решолюция. 1932 чылдың июнь чартыынга кедер Коминтерниң төлөөлөри Вилтер Райтер, Богданов, Мета, Аматов болгаш өскелериндээ айтышкынарын барымдаалыг удурутла болдургаш, экономика база политика та-лазы-биле ... үдээлышкынны чүртта феодалдыг харыдаза-ларны узуткаарынче, байлар-ны кыгыдаглаар, экономикадан кызып үндүреринче, аратчы кадыг чазаан быжыглаарын-че, колхозтарны, күрээжыл-агыйларны тургузарынче үр-лаалыг чорудуп, күүрүнниң социал шүүрүп капиталистиг эвес, а социалистиг хөгжүлзе-ниң оруу-биле бар чыдар арат республиканы дээш тодаргайлап турду.

Эштер Чүрмит-Дажы. Таңдай болгаш өскелериниң ам-тыштыр КНКК-ның ээс-бээ бөрүнү айтыырынчалыг бо-рымдаалаңы АРН 1932 чыл-дың ийиги чартыынга бө-националь революциянның экономика болгаш политика талазы-биле айтырыгларынга кыл-ган чаңгыдыкларын ээлеп эгелээн.

1. ССРЭ-ге чорудуп турган ажылтыг аргаларын болгаш хевирлерин олчаан ажылган, «колхоз садыын» тургузуп, «бүтүү баравнарны нормалаш», эът, тараа болетиген дужаар д

Өңнүктерниң үнү

Бистиң улуг Төрээн чуртувуста хөй аймак чоннуң кайгыын от дээр, оларның бирээзи — буряттар. Шаг-төөгүден бээр Байкал хөл чоогун чурттап келген ол чон кайгамчык чанчылдар, ааз чогаалы болгаш культура-биле байлак. Ынчаргаа оон сураглыг чогаалчыларның үнгени-даа төп. Оларның чамыктаанының шулуктерин Моңгуш Кенин-Лопсанның очулгазы-биле номчукчуларга бараалгаттывыс.

Галина Раднаева

ЧЕРИМ БИЛЕ ХИНИМ ТУДУШ АМЫТАН МЕН

Черим биле хиним тудуш амытан мен.
Черам чуртуп кажанда-даа кагбас дээн мен.
Сагым-чолум, чурттаан үем кандыг-даа бол,
Сарыглалым, кударалым черде тудуш.
Келир ойнуң өнчүзүнге киперер үүжем
Хөлге чаштан оскен черим менээ берген.
Ажыг-шүжүг ыыны үнде чаштыынмас мен.
Ада-туртка ынакшылым үлүм дендээр.

Баир Дугаров

А Д Ы Ш

Ада-огбе ыызыл дустап чоруп тургаш,
Аныылаар чагыын арттырганнар.
Аран ыыжык, хүнчүгештиг оргулаашка
Аныштары таңмаланып чыдып калган.
Аныштарда кезилгилээн тиҥин көөрге,
Ажай-буурул эрги төөгү хайның келир.
Шала көкүр дамырларның сомазындан
Шакпын хемнер оруун изеп шуушкан дег-дир.
Хөөчүнарым хоюг, чылыг холдарындан
Көөрүмнүг бурун черим шыдал кирген.
Адам-огбем сөөгүн салган бурун чурттуң
Аныралын көрген болгаш чурттаксаар мен.

АФГАНЧЫГА ЧАГАА

Интернационалчы хүлээлгезин күүсеткен тыва ареснер дайынчы оолдарның дугайында чоннуң сагыш човаашынарынга үнүм кадып, оларның келир үеде чыртыктыг чурттарга дээш ажыл-херээнге бодум хуумда дараазында шулүүмнү бараалгаттым.

Ада-не чассыг оглу шериг баргаш,
Ады-дунма кожа чоннуң дилээ-биле,
Арыг ханың төгеринден чалдаймайн,
Афган черже даҥгыраглыг аттаныпкан.
Дүне, хүндүс черден, дээрден улай-улай
Душманнарның чазый огу сыгыржы бээр,
Тыва дүшпес, эрес-дидим совет солдат
Тудуушкунга хораза-даа, тинлеп үнер.
Ыдык улут хүлээлгеде эжер эрлер
Талыгырда артып калган төрээн чуртун,
Ыяа кыстың шырай-арыын сактып келгеш,
Дадай дивес, дидим чүрээ хей-аът кирер.
Ады-тының афган чонга бараалгаткаш,
Аалче келбээн тыва чоннуң оолдарыга
Арат чоннуң маадыры дээш тураскаадган
Алдаржыдып, адын сиилбин, мөңгежиндээл.
Интернационалчы хүлээлгезин күүсеткеш,
Не черже чанып келген оолдарга
Күдүк базын, черге чедир мөгейгештиҥ
Күүселдери чолуксун дээш ёзулаар бис.
Ажыл-ишке, өөредилгээ, каяа-даа бол,
Алдар-адың бакшыртпа, афганчы оол,
Коруж-чурум үреп чоруур эшке-өөрге
Коргунчуг бол, удуп оруун төөгүн чор.

Ыдыктыг хүлээлгезин ак сеткилдиг күүсеткен афган дайынчыларга чоңу чоргаарланып, интернационалчы наярыал дээш амы-тының харам чокка берген совет оолдарга чер болганында тураскаадларны, музейлерни, сактыышкын-альбомнарны мөңгези-биле арттырып турар. Бис тыва оолдарывыска мөңге алдар кылдыр тураскаал тургузарынга күжүвүстү харамнанмаалыңар. Олар бистиң ат-алдарывыс, төөгүвүс бооп артып каарын утпаалыңар.

Мерген МОНГУШ.
Политехниктиг институттуң студентизи.

«ЫДЫКТАРЫМ»

Ном болгаш номчукчу

Сураглыг тыва шилүүчү, Тыва АССР-ниң культуразының алдарлыг деҥзилекчизи Молдурга Бурушпановичи Салчактың артынчы чылын чырыткыдыг үезин «Ыдыктарымга деп аттыг шүтүттер болгаш шулуктелдерининг чаңгыдыышын улуг солуургал-биле номчуп тыныжаан, сагыш-сеткилим хайыраннаан, авторга-биле үлешпес аргам чок болду.

Шүлүктүүнүң тыва чүзелеңге, тыва дилдың хаңы билир, тыва чогаал культуразында чараланып бадым, сөөлгү хаңы үүлдыг, дидимчилери ыяшка болгаш бүгүнгүгө дегиштинип орналажып бадыын шинчилиир, арга-сүмелелил чогаар аныяктарга Молдурга Салчактың башкы дидактиктиг былуурдаа ышаа-гыр, а үнүнге чогаалчыга бодунга ыяшка-биле мөгүлеттинген, «Бижы чадыҥ суроглаан, тыва шүлүк чогаалының «түгүүнүн түзүлгүлерин» Молдурга Бурушпановичиниң чечен-мергенинге, үре-түвүлүүлерге сагыттыр-тывылыкчыларга-даа болур-дыр деп бодаарга кежидим.

Ажыы-биле чүтаалааргa, бо чоокта мыңдыг чечен, тыва чоннуң өөгү, дылы-биле бөлүүттээген, мыңдыг дески тыва шүлүк чогаалы холумга тиилерилээн ийин. Ынчангаш Молдурга Салчакты шүлүк чогаалырының база бир сөлүм-чанчылдыг-дыр деп үзедим, бүзүрдүм. Бисте бадыг мергенниг-дир, чечен-мергеннерниң болгаш тывылыкчылүлүкчүлер-ле ховей. Оларның шулуктерин бактаарын, ботботтарынга удурланыштырарын күзеведим, а Молдурганың бо чыындызында шүлүктери болгаш шүлүглелдер чоокле-оолга, тыныжыг, дыштамга, сес түргүүнү бир ажы-ыяшка, ажыгны-ыяшка болгаш бүгүдеҥге-дир.

Шүлүктүг төрүттүгеш, өөгү-башкы дөзүлээл адамнын ышнаш Моңгуш-Тайгазын ,оон бөйдүс-байлаанын чараш чаагайын ырлап-мактаары-биле чергелештир, чаш, школачы, хып дээн оттуг аныяк чылдарында амыдыралын, ынак авазының чассыыр ачазының, чаңгыс ада-чүрттүтларының болгаш үе-пергезининг ол ышнаш хөнүү каргарам ежазеңиглеринин ортаан база амгы-даа амыдыралын, ажыл-ижин шүлүктээр, чечен-мерген, чараш аңчы-биле бала хайыраан ожаанының оттуг недээ-биле бүзүрадыг бижиир от кос дег чидир, шивегейлер түрар систери-биле моңгуннүктелдир адаа бижиир-дир.

Авторуун бо чыындызының өрүү үүгүлүг улуг шүлүкчүтүү А. С. Пушкинден, оон өлүм чок адыын адаа өгленээн чедле табырнага эвес болуп чоруулуг.

Улустарның угаан, чүрээн оттурупкан,
Узуп төпсес эртинени арттырып каан,
Чүден мерген шүлүкчүвүс Пушкинни
Чүс-чүс чылда кижи-төре алган артар!

Чалбыраашқа дег чидир, сайгылгаан дег тырык, өлүм бизбес пушкинчи одургулар. М. Салчактың түрүк хенинг сөөгүгажыдала ыяк ыыдыр аспаатан адыштапкачыдыыр, улуг гений Пушкинге бүзүрел ыыжыдааш, оон ирги-бала сагарын бодунга даҥгыраашкын, өрүү шүлүкчүтүү башкын-дагдыынчым дээн чаңгыраашкын, садыынмайн четтинмес чоруруу илдең-дир.

Тывавыс өгленгенимээс ажыы-байла, ээрем дег малгуулуу тыва шүлүкчүтүүн чүгээ-биле тудуш-тур. Чоннуң өрээ-чүрттүүнүн өө байлаач намналар, хумагалап өстүрээр, чөп ажыглаар дээш патриотчу күзел авторлуун сагыш-сеткилинде сиңиишкеш, оон бодун амыраашаан дүвүрелдип чоруурун, чыыжыдының аржы одурга санында илдең-дир.

Арга-ыяш хыдыышкыдан
човуурун төп,
Аглаашкыдан аң-мең
чаштыр чер чок болган.
Болбаазырал шимээнинден
диптер туржук,
Бодавыже кижи боду
могавыткан.

Авторлуун шүлүктериниң черчилең бадыткан турарын сүүлгаар алырга, шүлүкчүнүн Тывада чорбаан барбаан черн чок, чолукшуп-мендилеспээн кижизи чок, ажыын шаанаан, эргинин артаваан, шайын ишпээн өө, чадыры-даа чок чыгыы-дыр. Менги баштың Моңгуш-Тайгазын, аны төрүттүүнүн Мүгүрүн ,өвес, а дээ кайза-чүде Хемчик-Бажың, талыгырда Өдүгеннің, ырлыг-шоорлуг Самагалдайны ,, оон түрүкүн, ножаларны найыралчы моол өңнүүлеринг, чөрле ынчаш долгелейн дескиндир, октаргайны одургу «түве арттырбайн» шиптүүн ажып, төөгүл төөл, даан кайгамчык чараш чурумалдарыны шүлүктээш, номчукчуларга сүй белеп ыыдыр бараалгатнан-дыр. Оодуу бодаарга, ёзулуг чечен заликоледист ыыап ыыжаш!

Шүлүкчүнүн бодүүн тыныдыында ТАР болгаш Совет Тыва тезинде анчы демиселя кандыг турганын, революстуг болгаш социалистиг хөөлүларыны кымнар, канчаар хажыдын, «эргежек ораалтар хире» кем-бүрүү үүдегленүн, сүттен аңыыр, өөзүнден оттур арыг, ак сеткилдиг мурнакпы кижилерни, үүнүн караа танывас, чүле улуг ыяшан мөлдүүлдиг базып чоруур бижиг бизбес, кажреннин будуулуг ажаттарны «дашпыкы империлизмнин шивишкини», «контр», «улустуң дайзыны» деп ыяаптыг нүүлдөөш, кара-бажыннап, амы-тыныңга чедип, арбатанныг дерини үүлдегилерни ис чоң черге кыпсып калбартканнарыны чамдыктарыныы-даа бол, аттсывын чиге адап, бачыт үүлгедикчилерни чырыче үндүр сөөртүп эккилеш, эчиринге чедир дидим сойгалаанын авторлуун маадырлыг эрес бадымы деп санал турар мен.

От бүүнүү автор «Улуг, биче баштыңчылар, «Чаңгыс-аалаашкыннар», «Сталин чугуу», «Тоолайлыг хөрээ», «Школачы контр», «Обылигация. Кыр хайнак», «Төрээн аның сөөлгү чыгаа», «Бүрбү шүлүү», «Төөгүнүң кичээндирии» деп ажеларде чүве арттырбайн чыдыы бижиин шүлүкчүүнүң шынчы сөстеридир!

Революстуг болгаш социалистиг хөөлүларыны кара туразында хажыдып, туралаанна талазында, бодуунуң карьерисчи күзелинге тааржыр реаниалаштыр шөө-хөре тыртып, каржы, черлик репрессиның үндезин чок черге Тывага хөөлгалап экелгеш, калбартың хамыалганының өзек-чулазы: Кижиге чүдүүр халапту арыылды ажеледе-дир чүүлер чорааш бачыттыр «Башкынчыларны», чаңгыс, чы «Запга-бөлүк начальниктерни» болгаш «начальниктингештерни», оларның аразаанныг сөөр-хевирин те тыртып сойгалааш, ынак мөңгүдүг бачыттыг халап, ханныг алдуунуң үүлгедиг Советтер чүүлүнге кажан-даа багайтаваанын дээ чоннуң ыыжыгрыылаан турар.

Шинчээ билиң өзүрмидээле,
Сталиндиң өскө ат, ттк,
Чөн, чүрт, ыры, шын
хүн бөзин
Чок дег — аңаа чүдүүр
ийик.

Сталиниге бергангалаштыр тейлеп, чүдүүр чажыг чажыр хайлыг, өөгүр суртаал, Саян ажыл, Тывага өөрү хөөлгалаттынып «дептерниң» «Башны», «Башкынчылар» дээн халдавырлыг бужар хамчының Тыва «Башкынчы» Токага чыышырган, хөөчүратказа.

Кижиге чүдүүр чергик ёзүү Тывага калбаргаш, оң, чүс актыг амы-тыннын бажыңга сүт өвес, а кара хан кутканың шүлүкчүүнүү бо болгаш өскө-даа оттуруктары хөречилеп, чоннуу киткээндирип турар.

Биливинер ырны шүүту
Бирден бир чок ырлаар
сүлүү:
«...Чечектелип хөгжүп ор
бис,
Четтирдивис, башкым
Тона!..»

• • •

«Башны Сталин сурууктуур», «Партияның алдын өглүү», «Арат-чоннуң айтыкчызы...» Аңгатпаан-на состеки чоң!

Шүлүкчү Салчак Молдурганың бо чыындызының ынчаш, ийлдиг номчаашы, көрбеи үениң кергиштүг болгушкунарының ужу-кыдызын көргеп, дыштаан болгаш, биспиң өскө чогаалчыларывыс, шүлүктүлериивис репрессия дугайын база ынак мынчаар сойгалап, чырыдып бижиин болза даан күзелим хайыгып келир-дир!

Артем БОРБАК-ООЛ.
Партияның, күш-ажылдың хоочуну.

САЙЗАНАК

Чалым-Хая баарында
Салбак чаштыг бичии урут
Чаактары кыза берген
Сайзанактап ойнап олур.
Дээрдиве бедип ушкан
Дээлдиген куш талыгырда
Демги кысты чаптаан
ышкаш,
Дескинип харап турду.
Сайзанактаан чараш кысты
Сайда хонган сайгадак куш
Сайтыладыр ырлавышаан.
Чаптап көрүп орган дег-дир.

Сайлык САГААН.

ҮЛЕГЕР ДОМАКТАР

Дедир чугаа — төөредир.
Дерзин кижи — үүлгедир.
Далай суундан,
Дашка арага айыылдыг.
Дайын-чаадан
Тайбың иш кедилиг.
Көжээден —
Төөгү өөренир.
Көрүлдеден —
Хөгжүлде сайзыраар.
Үлегерден
Үүле херек бүдүүгүр.
Чүген чокта.
Аал муңгараашаа.
Чүзүлү чокта
Ынак ойнак.

Мартна КУУЛАР.

ОРУККА

Новелла

...Канчаныын-ла оруукче көрүптеримге, Балгазын уундан мага-хүрээн: «Жигулин» кадыын оо. Чоланчыны аныы-хөлчөжен кижи Өскө пас, сиижир-даа чөк. Чоокчулап келгеш, чазык-чазагай хүлүмзүрбүшаан, холун недүре каапкаш, эрте далыпты. Таныыдым. Богда! Машина чээрби базым хире баргаш доктаай берди. Хүрен тоннут, шилгедек сыныыг хөрөөжен үнүп келгеш, хол булгайдыр. Мени-даа ыый деп турганыыр. Өске кижи кыйгырып тур боор дээш демги өрлерже-даа көөр мен. Мени деп турары ылап. Чоокшулай бээримге, бир-ле черге көргеним арын-шырай.

Мендилежип тура, оон чиге салааларын дыңнаыды турдуканымны эскерип кагдым.

— Кызыл баарыңар ол бе?—деп чиге көрүп айтыр-дыр.

— Ийе. Автобузувус үрелип чоруур хире. Кылып тур — дидим.

— Мээң-биле чоруптунар. Балгазын чордум — деп бо.

— Четтирдим, сумнам ала тыртып алыйн, думмам — дээш далажы бердим.

— Думмам деп чүнерил? Шагда мени «сарыын» деп чораанынарны уттупкан ыы, каш-тыр силер аа? «Четтирдим» дээрингер элэк-ле ий, наан. Чүгле чаасканындырыларны алыр эвес мен бе.

«Чүү деп мындыг элдептиг урутта таваржы бердим. Чогум урут-даа эвес, кадайныс-ла-дыр» деп боданмышаан, автобусче углаптым. Кыйбың - сыйбың ыыжыгаш-даа эвес, мөөлүүг-ле ылаптыг хире...» ыылдыр боладышаан турумда, кожа олутта эжим Экер-оол: «Кыыл баар машина-дыр бе? Мени база ас алган болаа» — деп чорда-ла: «Оруктаалыр улустуг кижи-дир, чаңгыс кижи алыр мен дидир» — дей хаптым. Сонгу олуттуң эжиниң тудазын түдүп чыдыр-амда. «Бөже олурупту дар» — дээш ыяжалаштыр олуртуп алды. Машина шимчеп дээр орта. «Катя! Сен ышкажыл сен!» — дей каапкаш, оон ынай үнүм үнмейн барды.

— Ыяды бээр арныларны көөр, ыыттай бээр үнүнерни дыңнаар боор мен деп бодап чораан мен — дээш Катяның шырайы кударгай анарып, демги хөглүг хүлүмзүрүү чиде берди. Оч үш чыл буруугаар Кызылдың педагогика институдунга кады өөренип, таныжып турганым Катяны ам-на танып каапкаш, ыяткаңмдан дер-бүүм шаанайны берди. Катя мээң бергедежи бергенимни эскерип каапты ышнаш:

— Улустут-ла силер ыйнаан?

Эштиг-коштуумну, эмгежок ажыл-төлдүүмнү ышкыбиле очудум.

— Башкайгы ыраашылым чүгле сен болуп артып калдың. Мени өйи чыл мурнай дыштап алаш, чоруй бардым. Сени сонда чанадыр-даа болге чүрүм чагаттадым. Хорлуг болгаш. Чалыгыпкан салымым ыыдыг турду ийин. Чаасканы чүттеп хөлүм. Дүрбэ чоруг турумда аңаа-ла өвес апаартач туралыммы биле төвүлүмээ, чүге-ле өйин, сенээ чүлээп шыдаваан мен. Оң хөөнүс ам 13 күтсе 50 олгай. Оттуруп көрүүнүг болгаш көрүүнүг дээш дыштаан. Дүрүм

Редактор В. Ф. ЧАДАМБА

ТЕЛЕФОНЧАРЫ: ◆ редактор — 3-43-34; ◆ орлакчылары — 3-33-91; 3-24-17; ◆ приемная — 3-34-26; ◆ харылзаалгалыг секретарь — 3-34-92; ◆ отделчиларга — 3-45-93. Кылдыстеп ◆ партейжа амыдырал — 3-28-82; 3-36-25; идеология — 3-34-37; ◆ совет хуралдуг — 3-34-98; 3-41-23; ◆ култур — 3-34-49; 3-36-73; ◆ агропромстроп — 3-41-16; ◆ культура — 3-39-15; ◆ информация — 3-37-11; ◆ чагаа киндизи — 3-39-03; 3-34-39; ◆ отулга — 3-34-93; корректорлар — 3-37-11; ◆ редакциялыг — 2-27-41; ◆ солуң келбейи бар-гаала — 2-32-75; ◆ бухгалтерия — 3-43-41.

Чыыда 300 катап үнер Хемчээлиг 2 паровалга заводу

Тираждың 28000 экз.

Тыва АССР-ниң Ном үндүрер чер. полиграфия болгаш ном садыының херектериниң талазы биле куруне комитединиң типографизы. Кызыл. Щетинкин болгаш Кравченко кудумчуттар бажы № 1.

Индекс 54241

ЧАСКЫ АЯН-ШИНЧИ

Ондар Охемчиктиң фотоэтюдтары.

ЧАРЛААЛДАР БЮРОЗУ

ТВ

АПРЕЛЬ 14
БИРГИ ПРОГРАММА
МОСКВАДАН

6.30 120 минута. 8.20 Арам, аңам бага мең. 9.00 «Булантар». 9.30 Чыл төлөрм. Апрель. 10.30 «Буруда Мөдөм» сүмелеп тур. 11.00 «Партнер» Коммерция медучилиси. 11.30 «Фламинго— аас-чөнүң күжү». Уран-чечен телефильм. 13.00 Политиктиг диалогтар. 13.30 Н. Н. Семенов академиктиң эртем болгаш хөй ниитичи ажылчоруудулгавының дүттүнүнде барымдаалыг телефильм. 14.25 Улусчу чогаадыгларның «Радуга» телепрограммаларының 8-ки делгей фестивалы. «Рачинскиниң ырлары». (Грузия). 15.00 Россиялың суверенитеди. 16.00 Сергей Бережинниң ырлары. 16.10 «Аас-чөжээктиг таварылга». Өг-бүүге телевиктөрнамалы. 16.25 Л. Лунов режиссерүүн фильмнери. «Улуг амыдыралга». Уран-чечен телефильм. 1-ги өөрээ. 18.00 «Делегей көөрнамалы». 18.45 «Улуг амыдыралга». Уран-чечен фильм. 2-ги өөрээ. 20.15 Делегей конкурстарының лауреады Д. Хворостовскийниң кролаар. 21.00 «Үе». 21.30 Чүгүлгө интервью. 21.40 Телесөөл. 22.00 «Моррисвилль шиваанның суверенитеди» (Чехословакия). 23.30 Концерт. 00.20 «Бистиң бурунгу Кремлиимиз». Барымдаалыг телефильм. 00.30—01.05 ВЛКСМ-ниң XXI съезжиниң түүн демдеглээри.

КИЙГИ ПРОГРАММА
МОСКВАДАН

8.00 Эртенги гимнастика. 8.15 Концерт. 8.45 Эвилелдешкен республикалыг киногублицистиказы. Телефильм. «Бистиң хамаатадыг мурнуңда». 9.10 «Биргө Бистиле». Уран-чечен фильм. 10.20 Орус чугаа. 10.50 Көрлөк. 10.55 Видеожурнал. «Совет Россия». 13.10 Удуску аалгалар. 13.25 Эвилелдешкен республиканың студияларының фильмнери. «Сага берее — дениит ,» (Грузия) 14.55 Бут бомбуу. СССР-ниң чемпионаты. «Динамо» —«Динамо» (Киев). 16.15 «Найыралдың меридианнары». Польша кыралының II Сугуевидел фестивалы. 17.10 Л. Квинти режиссерниң фильмнери «Бистиң амыдыралының дүттүнүнде бистиң ресторантар». 18.00 Мультыфилыг канал. 20.00 «Тамукталыг удучаа чаштар!». 20.15 Информстуг программа. 21.00 «Үе». 21.30 Бадминтон. Европа чемпионаты. 22.00 «Пи» демдеглээлиле. 00.15 «Чаргынга» ыяш-хөгжүмүн ансамбльдиң концерти. 00.35 «Пи» демдеглээлиле. 01.35 Дүнеки сеанс. «Самтыышкынныг» дыңнаашкын төп. » Киноконцерт. 02.25—03.50 «Оюн романының маадырлары». Уран-чезен фильм.

КИНО

АПРЕЛЬ 14-ТЕ

«НАЙЫРАЛ»: «Дежа вю» 9.30, 12.00, 16.30, 19.00. **«Башкы кырлыың соңгазыда коргунчуг чүве»** (трюгларга фильм) 14.30 шактарда. **Видеозал: Мегелеттиргеи кижи»** 12.30, 15.30, 18.30 шактарда.

«ПИОНЕР»: № 41 сылдысчыган 9.30, 12.30. **«Далай рассказтарын»** 10.40, 14.00 **«Кэрролл-стритте бажың»** 15.40, 17.40, 19.40 шактарда. **Видеозал: Мультчыынды** 11.00. **«Аладдиннің илбилдат деңи»** 12.40, **«Куда альбомунда фотография»** 14.20, 18.40. **«Самрад»** 16.00, 20.40 шактарда.

«КАА-ТЕМ»: «Мээң ынак Раджам» 16.40. **Дашталган сагыш-сеткил»** 12.40, 14.40, 19.50 шактарда.

«ВОСТОК»: «Мере дөңгүрак» 14.00, 16.40, 19.20 шактарда.

ЧУРТТАКЧЫ ЧОННУҢ КИЧЭЭНГЕЙИНГЕ

Тыва АССР-ниң Министрлер Чөвүлелиниң онза байдалдар талазы биле комиссиязының шинчилеп ооттаар бо чылдың март 30-дан эгелеп республиканың девискээринге бок артыы, тараа ,,,шеддеринде ,,,савак-база оруктар, бугалар чоогунун сигенин ерттедирип хораан.

Өрт айыыл үлгадып турар үеде арга-арыг иштинче баарда, арга-ыяш ажыл-агый черлериниң болгаш лесничествалардан тускай чөпшээрелди алыр.

ӨӨРЕДИЛГЕЖЕ ЧАЛАЛГА

Тываның индээ ажыл-агый техникумуу 1990-1991 өөредилге чылынга хүлүдүүр салбырынга дараазында модежилер ажыы-биле өөренирин күзээн сургуулдарны хүлээп алырын чарлаан тур:

10 класс доосканнарны «Ветеринария», «Кодээ ажыл-агый продукцияларын бүдүрелиниң технологиязы болгаш организациязы», 8 класс доосканнарны тускай эртеминиң талазы-биле «Кодээ ажыл-агый механизациязы», «Кодээ ажыл-агыйны электрижидери болгаш автоматизастаары», «Кодээ ажыл-агый бүдүрүлгезинде бухгалтер учёду».

8.10 класс доосканнарны бот-өөредилге салбырынга дараазында тускай эртемнерни чедип алыры-биле хүлээп алыр: «Кодээ ажыл-агыйны механизациязы болгаш автоматизастаары», «Зоотехния», «Кодээ ажыл-агыйны механизастаашкыны», «Кодээ ажыл-агый бүдүрүлгезинде бухгалтер учёду».

8 класс доосканнар өөренип киперин күзээннер дараазында эртемнерге экзаменнер дужаар: орус дыл (диктант), математика (аас-биле), 10 класс доосканнар «Ветеринария», «Зоотехния», «Кодээ ажыл-агый продуктуларының бүдүрүлгезинин технологиязы болгаш организациязы» тускай эртемнин чедип алырын күзээннерге литературага (чогаадыг), химия (аас-биле).

10 класс доосканнар «Кодээ ажыл-агыйның механизациязы», «Кодээ ажыл-агыйны электрижидери болгаш автоматизастаары», «Кодээ ажыл-агый бүдүрүлгезинде бухгалтер учёду» мергежилги чедип алыр дээннер дараазында эртемнерге экзаменнер дужаар: литературага (чогаадыг), математикага(аас-биле).

Билдиришкинге кожар үүлдер:

1. Эртемнин дугайында документ (боду-биле).
2. Совхозтан өөредип чоруткан биижик.
3. Эмчи шынызылганы, № 086 майык бүтүлээр.
4. Характеристика.
5. Чурттап турар черинден шынызылга.
6. Ажылдап турар черинден шынызылга.
7. Күш-ажыл дептеринден ушта биижидилге.
8. 6 фото-чурук, 3-4 хемчээлдиг.

Хүндүскү салбырга киреринин билдиришкинерин 1990 чылдың май 1-ден июль 15-не чедир, бот-өөредилге салбырынга март 15-тен декабрь 20-ге чедир хүлээп алыр.

Хүндүскү салбырга киреринин экзаменнери 1990 чылдың июль 15-тен июль 30-ге чедир, бот-өөредилге салбырынга май 15-тен май 17-ге чедир, июнь 12-ден июнь 14-ке чедир, сентябрь 17-ден сентябрь 19-ка чедир, октябрь 21-тен 25-ке чедир хүлээп алыр.

Хүндүлүг салбырга үрээш каапкашының дугайында 1990 чылдың август 1-ден 5-ке чедир. Бот-өөредилге салбырынга үрээш алыр дугайында «Кодээ ажыл-агый продуктуларының бүдүрүлгезинин технологиязы болгаш организациязы» тускай эртемнин сентябрь 27-ден 29-ка чедир, «Кодээ ажыл-агый механизациязы», «Кодээ ажыл-агыйны электрижидери болгаш автоматизастаары», «Зоотехния» салбырынга бот-төөредилге дугайын 1990 чылдың декабрь 25-тен 30-ге чедир биижип алыр.

Адреси: 667001. Кызыл, Дружба 2 а. Телефоннары: 3-25-53, 3-25-70

667000, Кызыл хоорай, Красноармейская, 100

Тувинская республиканская БИБЛИОТЕКА им. А. С. Пушкина

Бүгү чурттарның пролетарийлери, каттыжыңар!

ШЫН

СЭКП Тыва обкомунун, Тыва АССР-ниң Дээди Совединиң болгаш Министрлер Чөвүлелиниң органы

1990 чыл
апрель
15
воскресенье
№ 88 (14288)
1925 чылда үнедилеттингеи
Ортээ 3 хев.

Часкы тарылга

белеткел

«БАЙ-ТАЛДА» МЫНДЫГ

Бо совхозтуң ажыл-ишчилери 1990 чылда ниитизи-биле 900 ажыг гектарга яазы-бүрү культураларны тарып олуттур. Сезонга киржир 14 тракторну, 8 андазынны, тараа чаштырар 6 машинаны, 4 культиваторну болгаш өске-даа кожуг машиналарын септээш, белеткел тургузуп каан. Даштыг-Тейде хову турлааның септелгезин доозуп, орун-дежекти аппарып салган. Сүүр чоогунда 147 гектар шөлдүң дажын Юрий Бадый-оолдуң бригадазы аштап, чайлатхан. Өзүмнер белеткээн теплицаже 10 кижи өдекти сөөртүп, ону белеткеп турар.

Совхозтуң девискээринде суггаттыг 809 гектар шөл бар. Анаа сугну халас ытпайн, чөп ажыгларынче киҥээнгейни угландырган. Ак-Теректиң инженерлиг тудуунуң, Бай-Тал, Мугур-Тал бугаларының баштарын, унун аштаар, суг бадырар звеноларга ажылдап эгелей берген. А Элезинниг-Ховуда буганың уну дески явес болганындан суг өскээр агар, черже синер болганда, анаа доктаамал хайгаарал техника, кижи күжү негеттинер. Дүржулгалыг суггаттың Виктор Маадырның звенозу анаа барып кылыр ажылды ыяк планнап алган. Ховуда звеноларга аренда-биле ажылдаарының өөредилгезин эрткен, бо чылын түүү кылырын, норма-чижээн, өртек-үнезин санап билир.

Бай-талчыларда үнүш-дүжүт өстүрериҥе мергежилдиг, арга-дүржулгалыг-лар бар. Ылаҥгыя Н. Ооржак, Ш. Маҥнай оларның арендалыг звенолары эрткен чылын база дыка эки түннелдерлиг болуп, шаннаткан.

Кылдының турар ажылдар-биле чергелештир маңаа четпестерни база айтыр аваар бис. Т-150 марналыг 5 тракторнуң ийизин артык кезектер чогундан амдыгаа чедир септевээн. Черниң дүжүктүрүн бедитпейн, эки түннелдиг болуру берге. Ындыг турбуже, бо хүннерде совхозтуң хову-шөлдериҥче түгле 600 тонна өдекти төккен. Курлавырында 60 тонна минералдыг чемиштидилгени шөлге салдаа чедирип шыдавас. Кол агроном Кара-оол Чондановтуң чугаазы-биле алырга, 50 тонна тараа үрезинии арыглап белеткээри саадаан. Ол ышкаш картофельдиҥ 15 тонна үрезинин кайыын алыры мынчага чедир билдинмес. Үрезинни хораанаарында улустуң белеткевээн. Оларны эмчиге шинчидер, тускай хеп-биле хандырар ужурлуг болгай.

Ынчангаш бо-ла бүгү белеткелди эң кыска хуусаада кылып, часкы тарылганы чогуур өйүнде шынарлыг доозар дээш, хемчегларни алыр херек.

Александр ХЕРТЕК.
(«Шыныҥ» корр.).

ДИПЛОМАНТЫЛАР БОЛГАН

Абакан хоорайга улусчу чогаадылганың РСФСР-де III Бүгү-эвилел фестивалы болуп эртken. Анаа Сибирь болгаш Ыраккы Чоон чук зонаазындан 19 танцы коллективтери киришкен. Анаа бистиҥ республикавыстың ырлыың болгаш танцылың «Улуг-Хем» ансамбли (удуртукчузу Светлана Ооржак) төлөөлээн.

Ансамбльдиң 24 кижи составтыг танцы коллективин районнуң Культура бажыңының директору Николай Данзын, танцы тургузукчузу Надежда Варнакова олар удуртуп чораан. Ады-сураа алгаан профессионал коллективтерни безин соонга арттырган, Улуг-Хем райондан барган бот-тывыҥгыр артистер 2-ги черни алган. Бүгүэвилел фестивалының дипломантызы болган танцы коллективиниҥ код ээзэ Шагаан-Арыгның № 2 школаның үстүкү класстарының өөреникчилери. Оларның күүсеткенин «Байыр чедирилгениҥ танцылыг», «Тыва кыстар» деп болгаш өске-даа танцылары жоори кежигүннериниҥ болгаш Абакан хоорайның муш-бижидиг коллективтериниҥ бодик үнелелин алган.

Кодур-оол ОЮН.

Шефчилерниң тудугларында

КЕЛИР ЧЫЛЫН ДУЖААР ДИЗЕ...

—«Тыва АССР-ниң экономиктиг болгаш социал хөгжүлдезин дүргедедир талазы-биле хемчеглер дугайында» СЭКП ТК-ниҥ, ССРЭ-ниҥ Министрлер Чөвүлелиниҥ 1985 чылдың апрельде хүлээп алган доктаалының үжүр-дүзээн бүгүн үнелеп көрбес аргавыс чок — деп, СЭКП Тыва обкомунуң бирги секретары Г. Ч. Ширшин Тыва АССР-ниҥ экономиктиг болгаш социал хөгжүлдезиниҥ айтырыгларының талазы-биле чоокта чаа эрткен эртем-практиктиг чөвүлел хуралга өлеткелиҥге демдеглээн.

Биске улуг дузазын чедирип турар черлериҥ бирээзи — «Красноярсклеспромстрой» девискээр-тудуг каттыжышкынының № 59 тудуг участогу. Ийи чыл бурунгаар Кызылдың үлетпүр зоназында чаа туубу заводунуң тавазы салгаш, бо хүннерге чедир чамдык тодаргай ажылдарны кылып күүсеткен.

Тудугнуң начальныгы Тываның тудуг талазы-биле дуржулгалыг специалистериниҥ бирээзи Алдис Александрович Рудзитис болду. Ол Тывага дыка үр ажылдаан, республиканың үлетпүр тудуунуң байдалын билирге болгаш тудуг индустриязынга киирген үлүг бар.

—Чамдык чылдагаанныҥ ужурундан бистиҥ бо тудуп турар объективистиҥ ажыглалга кирер хуусаазы элээн узамдыгын турар апарды — деп ол хомудалын чажырбайн чугаалады.

Чаа туубу заводтуң үк участоктуң тудугжулары 1988 чылдың март айда эгелээн. Ынчан кылыр тудугмонтаж ажылдарының ниити түңү 7,7 миллион рубль турган, ооң 1,3 миллиону дериг-херекселдерни тургузуп, тааржыдырып кылырынга көрдүнген. А бо хүннерге чедир красноярскылар 4,7 млн. рубль түңнүг ажылдарны күүсеткен. Ынчангаш келир чылдың үшкү кварталында туубу заводтуң ажылдадыр. Ооң күүгүү — чылда-ла 26 миллион туубуну кылыр.

Үк объектинде бо участоктуң ийи бригадазы. «Сибтехмонтаж» трестиҥ Тывада кожуун чөвүүр механастаттынган колонназының болгаш «Турист» кооперативтиҥ тудугжулары ажылдап турар.

Заводтуң кол корпузуның ханаларын тургузар болгаш кырын дүглаар ажылдар доозулган. Ам иштики ажылдарже кирген. Ол түл дээрге туубу өрттедир түскай сууглуларны эптээри эгелээн. Ындыг-даа болза эптеп тургузар ужурлуг дериг-херекселдериҥ чамдыызы бо хүннерге чедир саадап, ону Саян артындан Кызылче экелбээн. Оон-биле чергелештир кабель дерилгелери болгаш оон-даа өске чугула түүлдер амдыызында келбейн турар.

Демир болгаш демир-бетон конструкциялар-биле хандырылга киирер хүүсаазы элээн үзамдыгын турар

Ам үк объектинии чылыг системазын кылырын эгелээр. Шеверлел ажылдарын бо чайын доозар.

Бригадирлер Геннадий Усковтуң болгаш Валерий Ковригиниҥ удуртканы тудугжулар коллективтери эки ажылдап турар. Бетонщиктер Анатолий Полушин, Владимир Рубаник, каннаачы Игорь Миреноң болгаш оон-даа өскелерниң кылган ажылының шынары багай звес.

Тудугжулар боттарында аҥгы общежитиелиг, дыштаныр өрөөлдер, телевизор дээш, оон-даа өске түүлдер бар. Хоорай төвүнче доктаамал чоруп турар автобустуг.

Өске черден биске дузалажып келген бо тудугжуларывыстың аъш-чем-биле хандырып турарында четпес түүлдер бар. Ында буфет бар-даа болза, хоорайның столоваяларының бирээзинден эккеп турар, чеминиҥ шынары багай. Оон ужурундан чамдык тудугжулар чемни боттары белеткеп алыр дээш хөй ү.шкты үндүрүп турарлар.

Бүдүрүлге-техниктиг кылдистиҥ эргелекчизи Т. В. Жилицкаяның чугаазы-биле алырга, хоорай-биле телефон харылзаазы дыка багай, харын-даа сөөлгү ийи айда шуут чок болган. Ол талазы-биле хамаажыр бүдүрүлгелер — Харылзаанның бүдүрүлге-техниктиг эргелиҥге, Кызыл хоорхүүсномунга айтырыг тургузарга, ол черлериҥ удурткучулары ону тоомчага албайн келген.

Ажыл-агыйга, амыдыралга үүрмек түүлдер турбас болгай, бүгү-ле чүве оон эгелээр. Чамдык удурткучуларывыс ындыг түүлдерни херекке албайн баар чоруктар кайы хөй. Дуза кадар дээш келген кожаларывыс-ва ындыг хамаарылгалыг болбас ужурлуг бис.

Виктор КАРА-САЛ.

ЧУРУКТАРДА: дөртkү разрядтыг монтажник Борис Ильиҥ Тулупов; чаа туубу заводунуң котельнаязының ниити хевири.

Авторлуң фотолары.

МОСКВАДА ЧОРУП ТУРАРЫ

ССРЭ-ниҥ Президентиниң М. С. Горбачев апрель 13-те Кремльде бистиң чуртувустa албанның аян чорукчуларын кылып келген Польша Республикаларының Президентиниң В. Ярузельский-биле үжүрашкан. Ийи чурттың Европада болгаш нииттиҥ-биле делегейде болуп турар халыт болуушкуннар-биле холбаштыр ийи талалыг харылзааларының болгаш делегей аммыдыралының хей-хей айтырыгларын чугаалажып көргеш. Оон соонда беседа хей кижиге киржикчилиг эртнеп. Совет талаҥдан аналга Президент төвүлелиниң кежигүннери Ю. Д. Маслюков, Э. А. Шеварднадзе, Д. Т. Язов, албанның өске-даа кижилери. Польша талаҥдан — ПР-ниҥ Президентизиҥ аянчорук үезинде үдеп чоруур албан кижилери киришкен.

Ол-ла хүн М. С. Горбачев биле В. Ярузельский совет-польша декларацияга ат салганнар.

М. С. Горбачев В. Ярузельскийже совет архив ажыыдамтыларының болган төрүттүлериниң мырай чоокта чаа тыпкыланган ССРЭ-ниҥ ИХУК-туң шериг туттурганнарының болгаш ыяш-бижер чөвүүр аргезин казыткан кижилериҥ хөрегелериниҥ талазы-биле кыргардагы Кол аргеледдиң данзыларының база өскеда материалдарның хоолгаларын дамчыдып берген. Дамчыдып берген дамчылер хоолгаларында 1939-1940 чылдарда ИХУК-туң Коэельск, Осташчово, Старобельск лагерьлериге турган ролзы хамаатыларның фамилиялары бар.

. . .

ССРЭ-ниҥ Дээди Совединиң Даргазы А. И. Лукьяновтуң В. Ярузельский-биле ужуражыышкыны болган. Найыралгы чылыг беседа үезинде ийи черниҥ парламентилер аразының совет-польша харылзааларының хөгжүлдезиниҥ айтырыгларын кыска-биле чугаалажып алган.

. . .

Кремльдиң Үлүг оранчыга ССРЭ-ниҥ Президентизиниҥ болгаш Г. М. Горбачевaның ажуурлаашкынга В. Ярузельский биле Б. Ярузельская оларның аныяк кадзы дүүлүг кызаа Адугы-биле кады аңха очу үдеп чоруур подяк алдын киижилери киргиннер.

Совет талаҥдан М. С. Горбачев кадзы-биле кады, Президент төвүлелиниң кежигүннери, албанның өскеда киижилери бергеш.

Найыралгы байдалга эртken дүүлеши шайгаргаш М. С. Горбачев биле В. Ярузельский чүве чугаалажыпкар.

. . .

В. Ярузельский В. И. Ленининиҥ Мавзолейинге чоруп болгаш чечектер бооп-даан салган. Боорда чечектерни ол ышкаш Кремль ханазының чанында Билдинмес солдаттың хөөрүнге салган.

(СЭТА).

Литва ССР-ниҥ Дээди Совединге Литва ССР-ниҥ Министрлер Чөвүлелинге

Литва ССР-ниҥ удуртулгазының эвилел күүгиеге республика байдалының талазы-биле кара өжегэр болгаш эрге-коойлуга чөрүштүр тургузуп турар айтырыглары улам нарыыдап, политика талазы-биле шинтпирлеттинмес хевирлиг апар ыдар. ССРЭ-ниҥ күүгне эргечагыргазының Дээди органнары конституцияга дүүштүр Литва ССР-ниҥ бот-догуннаашкының быжыглаарын болдуруп болур аргалыг боттуг болгаш бодамчалыг хемчеглерни ап туразажок. республиканың удуртулгазы Литва ССР-ни өске республикаларга болгаш Совет Эвилелиниге ниитизи-биле удурдажыыстыр тургузуп турар чаа-чаа хообөлүүдулга аттыларын болгаш шинтпирлерни хүлээп ап турар. Чижээ, ССРЭ-ниҥ конституция чурумунда болгаш хообөлүүларында көрдүнгенин ёзугаар чурттаарын болгаш ажылдаарын күзеп турар совет хамаатыларны ылгай көрген «Литва республиканың хамаатыларының шынжылгазының дугайында» хообөлүүну апрель 5-те хүлээп алган. Шериг албанынче хамаатыларның часкы келдиртинишкинин боттандырар талазы-биле ажылчорудулганы республикага соксадыр дугайында Литва ССР-ниҥ Дээди Совединии хүлээп алган шинтпири «Бүгү-ниити шериг хүлээлгениҥ дугайында» ССРЭ Хообөлүүзүзүн каржызы-биле үреп хажыктаны болур ССРЭ-ниҥ Министрлер Төвүлелиниҥ «Литва ССР-ниҥ девискээринде СЭКП-ниҥ өнчүзүн камгалаар талазы-биле хемчеглер дугайында» доктаалынга чөрүштүр ук өнчүнү эккелеп алырынче үлүгеан хообөлүү-дүрүмге удур ора-дажыышкынынарны республикаҥ эрге-чагыргазы кылып турар.

Оларның дугайын моон-даа ыяш санап чугаалап болур, бо хевирлиг хөделиишкиннер-биле моон соңгаар эштежир арга чок апаарган. Ындыг хөделиишкиннер чуртта политиктиг болгаш социал-экономиктиг быжыг турум чорукту бууладырымга угланган болгаш ында калбарган демократтыг чорудулгаларга багай салдарны чедирип, совет хамаатыларның эргелерин кызып турар.

Литваның удуртукчу органнары чаҥыс аай улус ажыл-агый комплексиниҥ болгаш чурттуң хамаатыларының дүрүм ёзугаар эргеажыктарын барымдаалап көрбейн, конституцияга удур хөделиишкиннерни удамчылап турда, эвилелдешкен республикалар, моон мурнундаазы ышнаш, боттарының хереглелдеринге когарал чедирип, Литваже проблемаларны аайлап.

Кремльдиң Үлүг оранчыга ССРЭ-ниҥ Президентизиниҥ болгаш Г. М. Горбачевaның ажуурлаашкынга В. Ярузельский биле Б. Ярузельская оларның аныяк кадзы дүүлүг кызаа Адугы-биле кады аңха очу үдеп чоруур подяк алдын киижилери киргиннер.

Совет талаҥдан М. С. Горбачев кадзы-биле кады, Президент төвүлелиниҥ кежигүннери, албанның өскеда киижилери бергеш.

Найыралгы байдалга эртken дүүлеши шайгаргаш М. С. Горбачев биле В. Ярузельский чүве чугаалажыпкар.

. . .

В. Ярузельский В. И. Ленининиҥ Мавзолейинге чоруп болгаш чечектер бооп-даан салган. Боорда чечектерни ол ышкаш Кремль ханазының чанында Билдинмес солдаттың хөөрүнге салган.

(СЭТА).

ССРЭ-ниҥ Президентизиниҥ М. ГОРБАЧЕВ.
ССРЭ-ниҥ Министрлер Чөвүлелиниҥ Даргазы Н. РЫЖКОВ.

ПАРТИЯНЫҢ ХООРАЙ КОНФЕРЕНЦИЯЗЫ

Партияның Кызыл хоорай XXVIII конференциязынга СЭКП хооркомунуң ажылының отчёдун, партияның XXVIII съездизинге СЭКП Төп Комитединиҥ Платформазының болгаш СЭКП-ниҥ чаа Уставының төлевилелдериниҥ база эде тургустуунушкунну ханыладыр талазы-биле хоорайның партия организациязының сорулгаларының дугайында болгаш хоорайның партия организациязының ревизия комиссиязының отчёт илеткелдерин чугаалашкан.

Илеткелдер талазы-биле саналга бээринге ВЛКСМ хооркомунуң ийиги секретары Игорь Стрелов, «Тыва тудут» каттыжышкында партком секретары Т. А. Воронцова, хооркүүском даргазы Д. Л. Тимней, № 4 бажың эргелелиниҥ чанында партия эге организациязының секретары В. А. Никитин, башкылар билиҥ бедидер институтта партия организациязының делегат К. Б. Салчак, № 48 тудуг эргелелиниде бригадир Э. С. Оюржак болгаш өскелер-даа киришкен.

Партияның хоорай конференциязы дүүн СЭКП хооркомунуң удуртур организациязының отчёдун дугайында айтырыгларны чугаалашкан. СЭКП хооркомунуң кежигүннериниҥ аддыртырыгларын 69 кижиниҥ соңгаан.

Партияның хоорай конференциязы апрель 10-те 10 шакта үламчыларның шинтпирлээн.

ОЛ ЧААСКААН БУЛГАНМАС

Ажылын билир, аңаа ынак болгаш бердинген кижилер черле ындыг: артык сестер агаарже октавас. Куруг чугаанның орнунга хөйну кылырын, ажыктыг үүлени будуреринң кыдыар. Кандыг-даа кижи-биле чугаалажып ора, чогум оон алыс моөу-бүдүүлүг, турумчу, сөглээн сөзүүге шыгчыыр, негелделиниҥ кадыгыл дээрзин билип аптаар дружулганы бодумнуң журналист практикам чылдагаанда чыып, мөөнүүр аңаа-мең. А Даниил Седенович хамаарыштыр чүве чүүлдүн болур мөө? Балаза мөгө дээр мең: бүдүүлүг кижилер. бүзүреллиг амыдыралдыр. Оон башка Хандагайтының тарылгазы бодуруксаа-ның кезээ-биле ол-ла черлерниҥ, организациялардың чүүлдерни чедирип, ооң-биле чергелештир кабель дерилгелерин болгаш оон-даа өске чугула чүүлдер амдыызында келбейн турар.

Шынаа-ла депутатка тиилгелиг ажылдың кирер хүүсаазы элээн үзамдыгын турар дээш, ол хемчеглерни эрткен-практиктиг чөвүлел хуралга өлеткелиҥге демдеглээн.

Биске улуг дузазын чедирип турар черлериҥ бирээзи — «Красноярскилеспромстрой» девискээр-тудуг каттыжышкынының № 59 тудуг участогу. Ийи чыл бурунгаар Кызылдың үлетпүр зоназында чаа туубу заводунуң тавазы салгаш, бо хүннерге чедир чамдык тодаргай ажылдарны кылып күүсеткен.

Тудугнуң начальныгы Тываның тудуг талазы-биле дуржулгалыг специалистериниҥ бирээзи Алдис Александрович Рудзитис болду. Ол Тывага дыка үр ажылдаан, республиканың үлетпүр тудуунуң байдалын билирге болгаш тудуг индустриязынга киирген үлүг бар.

—Чамдык чылдагаанныҥ ужурундан бистиҥ бо тудуп турар объективистиҥ ажыглалга кирер хүүсаазы элээн үзамдыгын турар

дээш, ол хомудалын чажырбайн чугаалады.

Чаа туубу заводунуң үк участоктуң тудугжулары 1988 чылдың март айда эгелээн. Ынчан кылыр тудугмонтаж ажылдарының ниити түңү 7,7 миллион рубль турган, ооң 1,3 миллиону дериг-херекселдерни тургузуп, тааржыдырып кылырынга көрдүнген. А бо хүннерге чедир саадап, ону Саян артындан Кызылче экелбээн. Оон-биле чергелештир кабель дерилгелери болгаш оон-даа өске чугула чүүлдер амдыызында келбейн турар.

Демир болгаш демир-бетон конструкциялар-биле хандырылга киирер хүүсаазы элээн үзамдыгын турар дээш, ол хемчеглерни эрткен-практиктиг чөвүлел хуралга өлеткелиҥге демдеглээн.

Биске улуг дузазын чедирип турар черлериҥ бирээзи — «Красноярскилеспромстрой» девискээр-тудуг каттыжышкынының № 59 тудуг участогу. Ийи чыл бурунгаар Кызылдың үлетпүр зоназында чаа туубу заводунуң тавазы салгаш, бо хүннерге чедир чамдык тодаргай ажылдарны кылып күүсеткен.

Тудугнуң начальныгы Тываның тудуг талазы-биле дуржулгалыг специалистериниҥ бирээзи Алдис Александрович Рудзитис болду. Ол Тывага дыка үр ажылдаан, республиканың үлетпүр тудуунуң байдалын билирге болгаш тудуг индустриязынга киирген үлүг бар.

—Чамдык чылдагаанныҥ ужурундан бистиҥ бо тудуп турар объективистиҥ ажыглалга кирер хүүсаазы элээн үзамдыгын турар

дээш, ол хомудалын чажырбайн чугаалады.

Чаа туубу заводунуң үк участоктуң тудугжулары 1988 чылдың март айда эгелээн. Ынчан кылыр тудугмонтаж ажылдарының ниити түңү 7,7 миллион рубль турган, ооң 1,3 миллиону дериг-херекселдерни тургузуп, тааржыдырып кылырынга көрдүнген. А бо хүннерге чедир саадап, ону Саян артындан Кызылче экелбээн. Оон-биле чергелештир кабель дерилгелери болгаш оон-даа өске чугула чүүлдер амдыызында келбейн турар.

Ам ол ажылын бөгү салаазы дег билир девискээр хөөрүнге аларбас бе? Чок, ол ону шын шаңгаадып алган, ону варван шилип алган бөгин кылын сугнар алыргын. Чүү мөдүт ажылдыг ол, шынаа? Телефон, радио сенгээ кылыры, чагыг сөглээр олар-ны алдын черлеренге, организацияларга, хүүда чүртталга башкыларывыз халаглы-даа. Дөө номерлиг АТС-тиҥ ажылы чокту, ажыларын кнопкалыг-селиндр-дир. Ажылы за-ролсоветтелиг хөөрөдөр дыка-ва ол-оон-на кодан чеңгелээл. Мөдүт болгур-даа чыл. Чүге дээрге коллективтеривиҥ хуу кижилериниҥ эрлыкка дүрген харылзаларывыз-ның чөпсүн телефон болгаш. районнуң тарылгазы белдирилеңге ажылдачыктарывыздан иелеедп ала-чаагаар-да углады оюр. Ол ышкаш Даниил Седенович бидүүн хамаарыштыр чөөн хүүлээп ап чоруттур.

Хандагайтың сууруун чурттаачы чоокчуң материалдыг байдалы эрлекчин тудум, оларның бо социал айтырыгларга хамаарыштыр чагыгдаар кижилер шинчилеп ап турар. Ынчангаш ам ында АТС-ниҥ 500 номерин өскей кылыры кирдүнген. Ам мынаан ажылы өгелеп берген.

Даниил Седенович Оюржак ам район Советиниҥ улус депутадын алырган. Хандагайтының № 27 сентугда чурттуурун шилтеңгүзарының чөп иелеп ол дээш бантарыштың барымдаалыныын берген. Депутат ажыл талазы-биле оон дүржулгалы бар. Моөң мурнундаа чылдарда ол Хандагайтың чайгы Советиниҥ депутады турган. Тывага чугаалаарга: «Демир-тыяк-ла төөл турган чаңгыс» дээр чөпсүзүнчей. Оон болдалы ол кижиниҥ дыка-биле дүржүлгалыг-дыр.

Шынаа-ла депутатка тиилгелиг ажылдың к

РСФСР: Кызылдың № 870 девискээр соңгулда округунуң талазы-биле депутатка кандидаттар

Семён Кунгаевич БУЯНДЫ

1931 чылда Эрзин районнуң Эрзин суурга төрүттүнген. СЭКП кежигүнү. Дээди эртемниг. Күш-ажылчы ажыл чорудулгазын ол 1950 чылда Эрзин районнуң Тес кодээ Советиниң күүскөм дартазының оралакчызынган эгелээн. Ук ажылга ажылдап тургаш Совет Армияның хүрээленинче келдиктеген. 1957 чылга чедир Эрзин райкүүскомга янзы-бүрү албан-дужаалдарга ажылдап турган.

1960 чылда Красноярскиниң совет-партия школазын дооскан соонда, «УТКА 25 чылы» совхозтуң партия эге организациязының секретарынга соңгуткан, оон соонда Улуг-Хем районга партия-күүсне контролюнуң даргазынга ажылдаан. 1965 чылда СЭКП Улуг-Хем райкомунуң бюро секретарынга соңгуттурган. 1974 чылдың январьда Тыва АССР-ниң чоңнуң амыдырал хандырылга министрге томуйлаткан болган бо хүннерде — Тыва АССР-ниң чоңнуң амыдырал хандырылга девискээр бүдүрүлге каттыжышкынының чиңгиже директору.

«Хүндүлелдиң Демзээ» орден биле шаңналган. Ленинчи юбилей база «Куш-ажылга шылгарал» медальдарлыг. Өг-бүледиг, ийи оолду, бир кызы кижизиткен.

• • •

Бистиң ниитилелривис политиктиг, экономиктиг, социал база культура талазы-биле революшчу эде тургустунгушкуунуң бөдүүн эвес оруунче кирипкен. Ол —улус депутаттарынга, оон ажыл-ногрулгалынга бедик харыысалганы онаалыгырып турар. Улус депутадының мурнунда кончуг нарын сорулгалар туруп турар деп чүвени кончуг эки билип турар мен. Бир эвес соңгукчулар менээ улус депутадының мандазын бүтүрээр болза, бедик идегелди бадыткаар дээш анаа бүтүү билимнии, арга-дүрүлгамны бээр мен. Соңгулда мурнуунуң программазында дараазында айтырыгларны киирип турар мен. Сорулгаларымның кол утланыышкыннары дараазында чүүлдер-биле илереттинер:

Кодээ ажыл-агыйда шинтпирлеттинеги негеттинип турар айтырыглар эвээш эвес, аграр айтырыгны чогумчалыг тургуспаан шаанда. Аъш-чем программазын чедиишкинниг күүседиир берге. Ол сорулга-биле ниити кодээ ажыл-агыйның, совхозтарның экономиказын улам быжыглаар, сан-хөө, материалдыг курлавырлар айтырыгларын база көөр, кодээ ажыл-агыйның бүдүүлгелериниң материал-техниктиг базазын быжыглаар. Кедээде кодээ ажыл-агыйның чигзинин катап ажылдан кылыр кынзыг базза хереч кырында чок боор турар болгай. Немелээ материалдыг курлавырлар чокта аъш-чем-биле эки хандырылга дүгайында чүүл чорудары берге. Чүгүлээ бо айтырыгга хамаарышкыр бодап чоруур чамдык чүүлдерим мында.

Бо сорулгалар социал айтырыглар-биле түдүш холбаалыг. Чурттагга түдүлгары, школа назыны четпээн уругларга албан черлери, школа, эмнелге, харылзаа, хандырылга черлери-биле кадыг, мал ажылдакчыларының социал хандырылгазын үлетпер бүдүүлгэ ажылдакчыларынны-биле деңнештир көөрүнүң чүгүлазын билип чоруур мен. Ажылчын кижизи хөөрайга ажылга хүлээп алгаш чурттагга шөлүү-биле хандырар-дыр а малчыннарны — чок, 30—40 чыл малчыннаан. пенсияже үнгеш, бажың чок артаар чоруктар биир. Оларның амыдырал, мешинна, садыг хандырылгазын экижидеринче кичээгей үлүг болур ужурлуг.

Бүтү чүвени чүгле кижиге деңш түрүүр мен. Программада чурттагга шөлүү-биле хөлбаңнаан айтырыгны чүтүлээп турар мен. «Чурттаан орнаң бажыңа — 2000» деп программаның күүселдезин хандырар сорулга-биле анаа ажыктыг болгу дег бүгү-ле алга-курлавырларны ажыглаар күүрүне түүлү, эмнелгениң чурттагга комплексиниң эки түрге күш-ажылын, хамаатыларның түүдэ бажың түүлү алырын деткиир. Ол үлээлү-биле коопер-тив шимчиниишин хөгжүдер бүдүүлгелер болгаш совхозтар чүүлээ бо айтырыгга соңгуурга-лыг. Ооң изеңкейлиг шинчээ хөгжүлүү. Ол сорулга-биле түүлү индустрияжыкшы базазының хөгжүдер база түүлү материалдары-биле хандырыгга айтырыгларын чиитпирлээрии чүтүлэ.

Чурттаар шөл программаның шинтпирлээринге хамаатыларның хүү аңша-хөреңгизин киириштирер, күүрүне квартираларының болгаш бажыңнарының садыглаашкының организастаар, оон кирген хөреңгини социал-хандырылга угланыышкынның объектилерин болгаш оран-бажың түдүүнче киирер, күүрүне бажыңнарында чурттап турар хамаатыларга хүү бажың түдүп алырын чөпшээрээр, оларга чээлиин бээр, аныяктарның болгаш оларның организацияларының күжү-биле оран-бажың болгаш культура-хандырылга түдүлгэрин түдарының талазы-биле эрге-хөөйлү магадылалын тургузар. Маңаа бүдүүлгелериң хөреңгизин, чээлилерин бээр.

Социал-экономиктиг хөгжүлде талазы-биле көрүүжүм мындыг. Областарның, крайларның, автономнуг республикаларның бот-эргелел башкарылганың, бот-орулга-чарылчының шинчилеңнин бөстандыгларны хөгжүмчүтүр.

Бистиң республиканың социал-экономиктиг хөгжүдүмнүң өөрүнүң сөрбүшаан, ооокку чылларда регионалдыг бот-орулга-чарылчыже шилчиирилгэниң талазы-биле республиканга экономиктиг байдалдың түрүлгэры чүгүлэ. Республиканың экономикалыг чөгөт бүлектелгэнинде бедик шынарлыг болгаш маргыжыгга кижиин болур шинмектиг чоңнуң хөреглел бараанарын бүдүрериңче эде утлаар хереп.

Алдының, кобальтының, даг-дүгүүнүң, хөмүр-дашының, өлүүнүң тывының (күүрүне чагыымнан ачыда) республиканың шынгыы кыдыгланыга алыр. Ол бүгү Тываның экономиказын бижиглаарыңче, чоңнуң хөреглел бараанарын бүдүрериңче утланган болур ужурлуг.

Республика бөгүү бөзин валютаны ажылдап ап болгур. Оны ангы үениң дериг-хереселгелерин, бүдүүлгелерге, школаларга, эмнелгелерге компьютерлерни салып алырыга ажыглап болур.

Тожу, Эрзин, Тес-Хем районнарга даштыкы туризмни, тева кежиктиң дүүгүдениң сыын мыйыынган кылган мылыгларның белеткериг организастаар болгур. Бии-Хем, Каа-Хем, Тожу, Кызыл районнарга ивилер остүүлгезин организастаар болур. Чербинге чыыртгана болбаазырадыр цехти ажыткаш, аңаа чыныртана үүүн бүдүрер. Чурттакчы чоңнуң хереглелдериң хандырбайн турар, социал адырның бирги чергелиг сорулгаларындан чоңнуң хөреңгинин хооруп турар чаа бүдүүлгелерниң түүдүшкүүн мынигларлыының талазы-биле бүгү күүжүмнү үндүрер мен. Оон хосталган аңша-хөреңгини оран-бажың, кадык-немгелел, культура, дыл, күш-культура болгаш спорт, тун талазы-биле комплекстиг программаларының бөстаныышкынынге утландырары чүгүлэ.

Аъш-чем программазын күүселдиринге ажыл-агыйны чорударының амыдыгүү хевиргери аргада, чедир, модернизация, тергеечин ажыл, ажый ноогут дугаалар. Ол бүгүнү хөмүгдерни чедип алыр мен.

Ие болгаш чаш кижини камгалаар хөөйлүү хүлээп алыры дээш мен. Аңаа болгур бетинең болгаш болгаш ыяштыг 140 хүн чедир кадыгны, тун чылга чедир үлөзиилиг, аңаа чаттыштыр ыш чаа шөлүү-телевир чон шатыын алыры кадатгыга турар гимнаст.

Чемнекейлиг-даа бүрүе болза пенсионерлериниң шыдалы мөңгээ болгаш хөй ыяштарыгтыг ог-бүледелерниң бит иелериниң аныяк ог-бүледелериниң амыдыралының деңнелгин бедиктери күүлэ.

Алдын-оол Кангаевич КАНЗАЙ

А. К. Канзай 1939 чылда Эрзин районнуң Мөрен суурга арат кижиниң ог-бүлезинге төрүттүнген, тыва националыг. 1961 чылдан бээр СЭКП кежигүнү, дээди эртемниг.

А. К. Канзай ортумак школа база Кызылдың башкы институдун дооскан соонда, Эрзин районнуң Бай-Даг ортумак школазынга башкылап болгаш директорлап ажылдап турган. 1961 чылдан 1964 чылга чедир Совет Армияның хүрээленинге шериг албанын эртиргеп.

Шеригден хаалгаш, Тес-Хем районнуң Ак-Эрик сес чыл школазынга директорлаан. 1964 чылда ону БАЛКЭ Тыва обкомунга ажылдаары-биле шилчиткен. Анаа янзы-бүрү албан-дужаалдарга: инструкторлап, кылдыс эргелекчизинчиң оралакчызынга, комсомол организациязының кылдыс эргелекчизинге обком секретарынга база ийнги секретарынга ажылдаан. 1970 чылга партияның дээди школазын бот-өөредилге-биле дооскан.

1972-1975 чылдарга СЭКП ТК-ның чанында Ниитилел эртемнериниң академиязының аспирантуразынга өөренип турган болгаш национал айтырыг талазы-биле диссертациязын хамгаалаан төөгү эртемнериниң кандидазы.

1975-1978 чылдарда партия обкомунуң пропаганда болгаш агитация кылдыгының эргелекчизиниң орлакчызы, ол-ла кылдыгның эргелекчизи турган. 1987 чылдың ачгы үезе чедир СЭКП обкомунуң секретары.

А. К. Канзай Тыва АССР-ниң Дээди Советиниң бешки аллыы одуругларының депутадынга СЭКП обкомунуң кежигүнүнге сонгуулган Ог чеэдылар-биле Тыва АССР-ниң Дээди Советиниң Хүндүлел бижии-биле шаңналган. Ог-бүледиг. Уруу биле оглу — студеңтилер.

• • •

Меңээ программам дериинең Тыва область ооск. инзазының сонгуулга мурнуунуң политиктиг платформазынга долгуу биле үндезилеттинер, ук платформаны СЭКП обкомунуң IV пленумуу чүүлдүү деп иргеп болгай.

Сонгуучулар мурнуга алыкы улус хөрүкселдезинең хамыгы-биле мээңээ билбишаан, эде тургустунгушкуунуң сорулгаларын, демократчыдылганы болгаш ажык-чарыг чорууту хөгжүдеринге, улус депутаттарының Советтериниң бүүдүү эргелекчи хандырылгазы-ла Советтериң дамчыштыр СЭКП-ниг область комитединиң утланыышкынның боттандырыг чорударынга бүгү кижилеп, билиглеримни болгаш дурзулгамны үнүүрер мен.

Республика мурнунга туруп турар социал-экономиг база культура талазы-биле сорулгаларны шинтпирлээринге партия организациаларының ат-алдарын, ролюн болгаш үүгүлдүзүнүң бедиидер даш бүгү чүүлдерни кылыр мен. Идеология болгаш кижизидилге ажылын эде тургузарынга, оон үре-түнелиинин бедиидеринге күжүмну моонда сонгаар мөөнчеп ажылдаарым билдингир.

Практиктиг ажылымга боттаамаа киткиттейин республиканың ажылыг чөгүүлүү амыдырал байдалгарын экижидеринче, оларның культура база утланбазал талазы-биле иргедеге, хереглелдериң хандырарынче үлдаар мен.

РСФСР-ниң улус депутадының сонгуттуруг болзумза хамыктың мурнуунда Россия Федерациязының Дээди хөөйлүүлүгүн органнарының мурнуунга дараазында айтырыгларны тургузар апаар мен: улус өөредилгезин, эртемни, культурамы база кадык немгелелдың мурнуну хөгжүдеринин чүгүлэ программаның хүлээп алыры дыйынчыг болгаш күш-ажылдың хоорчынарының, назылап чыраанчыларның база инвалидтерниң хөй үрүг-дарыгрыг ог-бүледелериниң, өскүү база чартык өскүү үрүглериниң амыдыраварыгга орулгазы четпес хамаатыларның социал хамгалалдың болгуунуң талазы-биле хемчеглерий амыдаап кылыры.

Сыгыыт-чүрүмнүг болгаш чүрүм-чүрүмнүг биилеелээ дээш бюрократизмниң болгаш социал чөптүг эвес чорууттуң кайдыг даа илереңкиилериниң үдүр чүтүүлүг демигежир, хөй-ниитиниң сагыл-сөөдүнүң кезээде барымдаалап көөр сонгуучуларның чагыгларын күүседиринге чедип алыр дээш ажылдаар мен.

Аныяктарыңы кижизидер ажылды көңүүү-биле күшталдыр, чаңгыс ажыл-ижилеп, ажыл-агыйның, культураның, дыл-чогаалның, спорттуң, туризмниң, эмнелгениң, сан-хөөниң, ниитиниң, ооң-биле ажыл-агыйның, ниитиниң, ооң-биле ажыл-агыйның, ниитиниң, ооң-биле ажыл-агыйның

ЧАА НОМ

Од эрнада ыңгыгаар чон, «тур!» деп кезп демдек-даа чок. Мычалза-даа ынаңшылдың болган нөөр хөөн чок чоруттур, ап, пара сагыштарның шын-биле мегенин аразында ол турга турар. Мындыг байдалга тиваңыннаң аңнаң ыңгынын иштинги сагыш-сөтилиниң дүтаймында Евгений Антуфьев бодунуң күсели-биле чаартыр аңын «Аңыладыг жоок» деп шилүк номунда биижип турар.

Автор чинге демир аргында янитиледдең ангылангаш ол мунгаштаңгыны поэтиктиг арга-биле чуруп көргүүлүп турар.

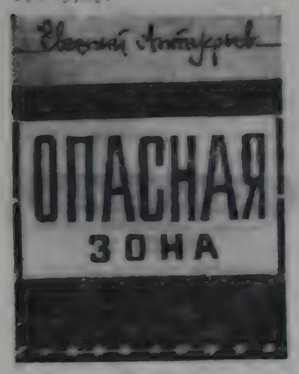

Биштинде бир ле дүзээ бойтуң ашаныгыбиле ном чарлакчы Алтай Евгений Антуфьевтиң чыындыгның ном садыгларында «Сөюзпечать» киоскилериниң садып ап болур. Шүдүмчүлүң чамдык чогаалдарының онулгазын силерге барыдаттывыс.

ХӨЛЕГЕ

Хөлчок чоргаар эрткен
өйнүң
Хөлегези ханада арты
Сактышкыны кагбайн
шилип,
Дүвүү өттүр сөглеп келир.
Дүпте болган чүү-даа бол.
Сагыштарга чедле өлбес.

ЧОДУРАА

Сонгам кажтаан
Чодураанын кезип кагды.
Чеже чылда улус чурттаан?
Чеже хинчек өрттенгенил?
Чавыт бажың оргаларын
Шаалааш хемни алгаш
барган.
Соок өнүү оттур тепкен
Чодураадан чечектелген.

ДҮНЕ ГОСТИНИШАГА

Салааларың истери дег
Шагда келген сагыжы-даа
мында арткан.
Хана дүргаар сварылган
Кандыг кижи бижип каанын
чогаалдарын?
Фонарь чырыы ындыг
сүрлүг
Боттарынар оңу биилп өлбэс
силер...

(Эгези №№ 65, 69, 71, 76, 79, 80, 82, 83 «Шынга»).

«АКАДЕМИК» СЕВЕН

Улуг Тиилелгениң 45 чылынга

Партиямның, күш-ажылдың болган ССРЭ-ниң Чечээтиг Күштериниң хоюуну, дайынчы ажыы, подполковник Семен Хуналевич Севен чораан болза бо чылын 80 хар ажа берген турар-ийин. Оң дугайын номчуттуга ыяпатыбиле чугаалаксадым.

Од 20 чылдарны ужуктеди Чаңк-Хемниң шөлүттүнүп чыгыргазында чаңыгалар-ренинин ажыдаан турда. «Бо «күштүг бижиктиг» дээштиң дээжин. Кыпылда чаазы чедиле чедөөлө тиргүүлүг сөөл» дээ, номчуушуг ажы-төлүм чыгыдыр дүжаалаш. Севенниң чаңгага түрүлгези «Ам дөзээ» аттыг» деп алдаалаш.

«Күштүг бижиктиг» чүүлге ырлар чыгырулуп. Бөгүдүлээн дүрбэ үндүн, эдиттер тыргыдыр. Ынчаар чыгырулар бөгүдүр, чыдыг чаа төлөвүлүг чаазылар ышкы бөгүдүр дээш негелдеген ол дыннаан. Ол онза чарыыларлыг, чүгүлө даалганы күүседир шилиишкин ам аңаа онаашкаар ол.

Январьның «эос-тостуң» чыңыылама соогу, долгандыр ыяш-даш шүүлү ам хыраа. ыяу шаа! Чаактың чаплыыбиле маргыжар, чоочуур чүүл бар эвес. Албаның бижиктиг Севен хөлүнге түрө сал-ла, хаваанга үстүүрүн тейлеп ыдаалаш, шыңдай-дезгей хөйгаакан.

Кежүүниүң шокар өртөөлиңден эң-не шыырач, кончуг ашпагай аътты шилип мунуп каш, улаачы-биле калы «Кызыл найда сен!» дээш. Бора-Хол хөвүзүн өрү аъттарның капа маны-биле эстеп орган.

Та чеже өртөөл (оларның аразы 30—40 км хире хемчээлгө) эрткен, чеже аът улаачы солаан. Өртөөлөргө чоокчулдап кел чыда. «Күштүг бижик!» Шымзанар-лекгенел!» деп кичкиннаапла, өртөөлөрниң ламаларының үне халышчаш дораан. Севенниң чаңгага түрүлгези «Ам дөзээ аътты!

Апрель 15—Совет эртем хүнү

ШИНЧИЛЕЛ АЖЫЛДАРЫНГА ҮНДЕЗИЛЭЭШ...

ССРЭ-ниң Эртемнер академиязының Сибирь салбырының Тывала комплекстиг кылдазының улуг эртем ажылдакчызы, техниктиг эртемнериң кандидады даг инженери Тавак-оол Хертекович САМДАНЧАП-биле ужурашкаш, бистиң корреспондентивис Сарыг-оол Куулар дараазында интервьюну кылган.

Корр.: Комплекстиг кылдыстиң тургузуу, ооң эртем талазы-биле сорулгалары бистиң комчукчуларывыска таныштырыш бээрнерни диледивис.

Харыы: 1986 чылда ССРЭ-ниң Эртемнер академиязының Президиумунуң докталды биле моон мурнунда Тывага турган Сибирь салбырының экономиктиг болгаш геологтуг талазы-биле лабораториязынга үндезилээн Тываның комплекстиг кылдыгын тургуспан чүве. Ол дараалда ону институт эрелиг деп демдеглээн. Бо чылдарның иштинде кылдыстың организастаар, ону кадрлар-биле четчелээр, эртем дериг-черекселдери-биле дериир аныылар колдуу-ла чорудуп эгелээн. Амгы үеде ол үнүп хой угланчыыкшынныг ортем шинчилел ажылдарын чорудуп болуур коллектив туруп турган. Шинчилел ажылдарын 3 адырның секторлары чорудуп турар. Оларга геология шинчиледдиринең сектору, химия технологиялыг талазы-биле фина экономиктиг шинчилелдер сектору хамаржыр. Кылдыста 7 лаборатория бар чаагыны-биле 130 кижи ажылдап турар, оларның иштинде 75 чижи эртемчиг ажылдарын дорту-биле сыныр чоруп турар. Чүге 2 эртем доктору бар. Олар Сибирь салбырында шынаар эртемденнерге санналыр. Олар даярге геологи-минералогия эртемнериниң доктору Владимир Ильич Лебедев бага химия эртемнериниң докторлу Григорий Семенович Яблонский-дир. Лебедев кылдыстың директорлаанынай геология лабораториязының удуртукчуу, Яблонский химия секторын удуртуп турар. Оон ынай кылдыста 17 эртем кандидаттары ажылдап турарлар.

Лабораториялары дериг-тергиин, бо үеден чылдарда да ыглурлуг ажылдаанарга физика-математика эртемнериниң кандидады Маадыр Аяан Хөреевич Ондарның бага техниктиг эртемнериниң кандидаты Николай Митайевич Конопелотту онзалап демдеглээри чугула. Эртем ажылдакчылары болгаш инженер ажылдарда дыка хей андыгжыр хаара туттунган. Оларның иштинден 14 кижи эртем ады чедип алыр дээш ажылдап турарлар.

Амгы үеде ССРЭ-ниң ЭА-ның Сибирь салбырының материалга уе кылдыгы институдунуң удуртулгазында айтырыг садыгның турар, ол шинчилеттиниң бергее оон адыр бага комплектиг институт кылдыр артырарны чадавас. Чүге дээрге оон составы, чорудуп турар болгаш планнал турар шинчилел ажылдарны комплектиг хевирин ынчан чидирбес.

Корр.: Кылдыстың шинчилелдеринге силерниң бодуңарның хууда киржилгенер-биле үү кылдынган нрги?

Харыы: Мен экономиче лабораториязынга турган. Тываның материал байлактарын кантаар чедүүр ажыглаарывыңның талазы-биле ажылдарывыс кылган мен. Оон иштинде Тывага үүр хемчээлдиг хөмүр-даш тывыкшы организастаарының талазы-биле шинчилел ажылын чоруттум. А соолгу 2 чылда кедүүл-ла «Тыва дагдүүр» комбинат биле чаргал керээ-биле ажылдап келдим. Ол ажылдың кол үүлүнүн бодүүн ону биле чүгаалаарга, ынча руда казып ап турар карьерниң даг ажылдары төнүп турар үезинде ийдерни чанчаар кадыр кылдыр артырып чайнап эртем өзугаар үндезилээн ажыл болур. Ону кылырда алдан хей шинчилел ажылдарын чоруттурус: карьерниң ийлеринде чыдыг турар хая-дашты тургузуу, бижүү чорудун шинчилеш 400 м ажыг карьерниң төнүү хамыныдан ол ийлерни конструкциялап шыгаш, оон чаңгыс хире бижүүн модель сугаар санаан бис. Бо ажылдарны чоруткаш, карьерниң төлевилел өзугаар көрүдүмен ийлериниң конструкциязын өскерер көргенивистиң түшелинде, ол ийлериниң кадырын 5 градус удаатыгыар дең санал-түнелди бердивис. Бо хемчеенниң ачыгынаан келир 25 чылдың иштинде карьерден үндүр сөөртүр кууст саймың инити чемчээли 38,8 млн. т. апаарлыр, ол ажылдарны чоруттар талазы-биле акша чарыгдаллары 17,8 млн. рубльге жыыгылган. Бир чылга онаалыгыр ук ажылдың экономиктиг ажыы 571,5 мун рубль болуур турар. Комбинаттың техниктиг шугулели аныылы «ону» демдеглээ-биле үүлүн алгаш, экономиктиг анализ бадыткаан. Бо темага хамаарышкыр 3 техниктиг сүнаалдарга автор черчилелдерни менеп бээр дең шиитпир үүлүн алдынган, бир эртем ажылы парлаттынган.

Бо чылын ол-ла комбинат-биле керээ өзугаар дагдүүлүн ылган аппаран артынчыларындан цемент солуп болуур будумелди үндүрүп болуурунуң арганарын шинчилеп турар бис. Ол ажылдың түнелин чугаалаары ам-даа алек.

Корр.: Комплекстиг кылдыстың моон соңгаар хөгжүлдезинниң дугайында каш сөстен чугаалап көрүнерем?

Харыы: Кылдыстың базалынга институт организастаарын чугаалаан болгаш мен. Ол институттуң түдүүн бо чылын эгелээр, бүгү лабораторияларны киниртер үлүг корпус туттунар. оон ынай дүзалал-дүржүлга будүүлге чери база турар апаар. Бо болда чоокку хуусаада ажылдар-дыр. Ыдаккы хуусаада кылдыстың үндезилинге 2—3 хире тускай институттар тургустунар, ынчан Тывага ЭА-ның филиалы турүп болур. Ону чедип алырда кадрлар белеткээр, оларны чүүттадыр бажыңнар тудары чугула. Бо соруглага

Корр.: Интервью дээш четтирдим, Тавак-оол Хертекович. Совет эртем хүнүн таварыштыр республиканың бүгү эртем ажылдакчыларывыга чогаадыкчы чедишкиннерни номчукчуларның мурнундан күзедивис.

АПРЕЛЬ

Понедельник

АПРЕЛЬ 16

БИРГИ ПРОГРАММА
МОСКВАДАН

15.45 Тиилелгенин 45 чылынга. «Иван Буянов. Итали запрриччио». Барымдаалыг фильм. 16.15 Мультфильм. 16.30 Боливияның аялгалары. 17.00 Ачы-буян чедирилгезинниң неделязы. Эмги сестразы А. Денисенко дугайында барымдаалыг фильмниң баштайгы көргүүзү. 17.30 Уруглар шагы. 18.30 «Үе». 19.00 ССРЭ-ниң Бойдус камгалалының Күрөөмитединиң даргазы Н. Н. Воронцов-биле ужуражылыкын. 20.00 А. Гельман — «Бүгүде-биле кады чааскаан». Фильм-шинниң үлаачызы. 21.00 «Үе». 21.30 Коллаж. 21.35 «Бүгүде-биле кады чааскаан». Фильм-шинниң үлаачызы. 22.35 Бут бомбүүнүң долучулалы. 23.05 Б. Чайковский. «Элээди». Концерт. 22.55 БАЛКЭ-ниң XXI съездизиниң хүн демдеглели. 00.25—00.50 Медээлер.

ИЙИГИ ПРОГРАММА
МОСКВАДАН

16.00 Мультфильм. 16.25 Барымдаалыг фильм. 17.00 Гандбол. ССРЭ чемпионады. Эр кижилер. СКА (Минск) — «Динамо» (Астрахань). 17.35 «Джейран ортулуктары». Телефильм.

КЫЗЫЛДАН

17.45 «Салгынчыгаш». Уругларга дамчыдылга. 18.25 «Тыва чер». Программа: Кызыл хоорайның партконференциязынган репортаж «Үлүсчү контроль», «Амыдырал хандырылга адыры». Делегей байдалының дугайында беседа. Медээлер. 19.00 Медээлер. 19.05 Чарлалдар. 19.10 Барымдаалыг фильм.

МОСКВАДАН

20.15 «Тамчыктыг удунар, чаштар!». 20.20 Хоккей. Делегей чемпионады. ССРЭ биле Норвегияның шилиндек командалары. 23.00 Силер моңу шыдаар силер. 23.45 Л. Бондаренко сайнаар (баян). 00.00—02.30 Хоккей. Делегей чемпионады: Швеция биле Финляндияның шилиндек командалары.

ҮШКҮ ПРОГРАММА
МОСКВАДАН

17.45 Стол теннизи. Европа чемпионады. 18.30 «Үе». 19.00 РСФСР хоорайларының телестудиялары. «Уруглар шупту — бистиң», 19.45 А. Чумак нрлаар. 20.15—20.30 «Тамчыктыг удунар, чаштар!».

Вторник

АПРЕЛЬ 17

БИРГИ ПРОГРАММА
МОСКВАДАН

6.30 120 минута. 8.30 Мультфильмнер. 9.05 А. Гельман — «Бүгүде-биле кады чааскаан». Фильм-шин. 11.00 «Ол болган... болган...» 11.25 Уруглар шагы. 12.35 Коллаж. 12.30 — 13.00 «Үе». 15.45 Уругларга фильм. «Трясогузканың» армиязы». 17.05 «Камбоджага чечектер» Киноочерк. Чүүттүн бүгүнгү байдалынын дугайында. 17.35 Мультфильм. 17.45 «Экии, музыка!». 18.30 «Үе». 19.00 Бразил архитектор база хей-ниитининң ажылдакчызы Оскар Нимейер дугайында телефильм. 19.45 Орус ырларыны Т. Петрова ырлаар. 20.00 Эртем-тайылбырлыг фильм. Байкал хөлдүң дугайында. 1-ги фильм. 21.00 «Үе». 21.30 Чугула интервью. 21.40 «Ортулук». Уран-чечен телефильм. 1-ги сериязы 22.45 А. Бардина (7 чылдыг гитара) ойнаар. 23.00 Бут бомбүү. ССРЭ кубогу. «Динамо» (Киев) — ЦСКА. 00.50 Даштыкының орус культуразы О. Пеаков чүүлүүнүн мастерскаязында. 01.20 БАЛКЭ-ниң XXI съездизиниң хүн демдеглели. 01.50 — 02.15 Медээлер.

ИЙИГИ ПРОГРАММА
МОСКВАДАН

8.00 Эртенги гимнастика. 8.15 Эртем-тайылбырлыг фильм. 8.15, 9.35 Физика. 11 класс. Электри энергиязын будүрери болгаш дамчыдары. 9.05 Француз дыл. 1-ги чылы. 10.05 Француз дыл. 2-ги чылы. 10.35 Бойдус эртеми. 2 класс. Аннар часпы нанчаар үүлүн алыры. 10.55 Уруг-биле харылажырының шиналары. 11.25 «Экрапа — «01» алдан чери». 11.55 Хоккей. Делегей чемпионады. Швеция биле Финляндияның шилиндек командалары. 13.15 Ритмиг гимнастика. 13.45 — 15.00 «Эртеги үнен эгидер». Уран-чечен фильм. 1-ги сериязы 17.00 Спел техника. Европа чемпионады. Чаагарда — Кино курлавыры.

КЫЗЫЛДАН

18.30 «Азия тевү». Программа: Медээлер. «Апрель 22-де — калак сөөгүлдедар». «Социульта-мындыгал объектилерни — хүчээлзавыда дужаар». «Час-90». «Бөземче хроникада». 19.00 «Көдээ амыдырал». «Ботоорулга-чарылга болгаш арендада керээни». «Часкы хүн — ыдыы чемгерер». 20.00 Медээлер. 20.05 Чарлалдар.

МОСКВАДАН

20.15 «Тамчыктыг удунар, чаштар!». 20.30 Хоккей. Делегей чемпионады. ГФР биле ССРЭ-ниң шилиндек командалары. 22.30—00.35 ССРЭ-ниң Дээди Совединиң сессиязында.

ҮШКҮ ПРОГРАММА
МОСКВАДАН

18.30 «Үе». 19.00 Концерт. 20.05 «Бо дээрге ыдыраа оюну эвес-тир, бо дээрге...». 20.15—20.30 «Тамчыктыг удунар, чаштар!».

Среда

АПРЕЛЬ 18

БИРГИ ПРОГРАММА
МОСКВАДАН

6.30 120 минута. 8.30 Мультфильм. 8.40 «Үстүгеп төгерик». Уран-чечен фильм. 10.05 Бут бомбүү. ССРЭ кубогу. «Динамо» (Киев) — ЦСКА. 10.55 Улусчу чогаадылганың «Радуга» телепрограммаларының 8-ни делегей фестиваль. «Рачинскиниң ырлары». (Грузия). 11.30 «Делегей-ни дескиндир» 12.30—13.00 «Үе». 15.45 «Зимбабвениң улусчу уран чүүлүг саңылыра болгаш музыка» 16.05 «ТелеЭКО». Журнал. 16.35 «Экии, чаг!». 17.00 Ачы-буян чедирилгезиниң неделязы. «Шура дайн-аваны камнадар». Телефильмниң баштайгы көргүүзү. 17.30 Уруглар шагы. 18.30 «Үе». 19.00 Б. Чайковский. Концерт. 19.25 Объектив. 20.00 Чөрниң делегей хүнүнге. Эртем-тайылбырлыг фильм. Байкал хөл дугайында 2-ги фильм. 21.00 «Үе». 21.30 Коллаж. 21.35 «Ортулук». Уран-чечен фильм. 2-ги сериязы 22.40 Ленинградтың М. И. Глинка аттыг академиялыг капелласының концерти. 23.00 Итали кинодраматург Тонино Гуэрра-биле ужуражылыкчы. «Кинопанорама» дамчыдылга база сыгырыкта. 00.00 БАЛКЭ-ниң XXI съездизиниң хүн демдеглели. 00.20—00.45 Медээлер.

ИЙИГИ ПРОГРАММА
МОСКВАДАН

8.00 Эртенги гимнастика. 8.15 Эртем-тайылбырлыг фильм. 8.35; 9.35 Музыка. 2 класс. Симфоникти оркестр хогжум херекселдери. 9.05 Немец дыл. 1-ги чылы. 10.05 Немец дыл. 2-ги чылы. 10.35; 11.35 Литература. 7 класс. А. Н. Толстой. «Орус ажы-чан». 11.05 Уруг-биле харылажырының школалы. 12.05 Хоккей. Делегей чемпионады. Финляндия биле Чехословакияның шилиндек командалары. 13.25 «Бегим Донбаевтиң аргазы». Телефильм. 13.55 — 15.00 «Эрткен үенге эгидер». Уран-чечен телефильм. 2-ги сериязы 17.00 «Чүректин, кударалдың чымчак сөгүлдиг ырлары». 17.40 «Маргал Жуков. Бак кердиргенинг чылдары».

КЫЗЫЛДАН

18.30 «Тыва чергө». Программа: «В. И. Ленинниң төрүттүнгенинден бээр 120 чыл болгаш-кынга». «Апрель 21 — Коммунистиг субботник». «Апрель 22 — Чөрниң Бүгү дээрги хүнү». Медээлер. 19.05 Медээлер. 19.10 «Аныяк үеэшкин ырлары». Дайын соңгызы чылдарының ырлары. 19.40 Чарлалдар. 19.45 «Бистиң кандидаттарывыс».

МОСКВАДАН

20.00 «Тамчыктыг удунар, чаштар!». 20.15 Уруглар аялгалар. 20.30—01.35 ССРЭ-ниң Дээди Совединиң сессиязында. Чаагарда — Кино курлавыры.

ҮШКҮ ПРОГРАММА
МОСКВАДАН

18.30 «Үе». 19.00 «Бистиң аялгашыныкывыс». «Гимель кандыг болгуудаа». 19.45 Барымдаалыг фильм. 20.00—20.15 «Тамчыктыг удунар, чаштар!».

Четверг

АПРЕЛЬ 19

БИРГИ ПРОГРАММА
МОСКВАДАН

6.30 120 минута. 8.30 Эртем-тайылбырлыг фильм. 9.30 «Экии, музыка!». 10.15 Мультфильм. 10.25 Театрлар мекчээри. М. И. Бабанова. 11.25 Уруглар шагы. 12.35 Коллаж. 12.30—13.00 «Үе». 15.45 Уругларга фильм. «Трясогузканың» армиязы база катап тулчуушкунда». Уран-чечен фильм. 17.05 Барымдаалыг фильм. 17.25 Поэзия минуталары. 17.30 В. И. Ленинниң төрүттүнгенинден бээр 120 чыл болганынга. Амгы үеде ленинчи идеяларның сайзыраары. 18.15 «Компьютердиг аккордеонга соло». 18.30 «Үе». 19.00 Деңнелге. Информация. Реклама. 19.30 Позитивтиг диалектар. СЭКП-ниң XXVIII съездизиниң СЭКП ТК-ның Платформазын чугаалаачы түр бис. 21.00 «Үе». 21.30 Чугула интервью. 21.40 ССРЭ-ниң улустуң артизи В. Васильевтиң чугаалаачы аянгылыг дугайында телефильмин башкылыы көргүүзүү. 23.40 «Дежа». В. Набоковтуң ырлаанын. 00.00 БАЛКЭ-ниң XXI съездизиниң хүн демдеглели. 00.30—00.55 Медээлер.

ИЙИГИ ПРОГРАММА
МОСКВАДАН

8.00 Эртенги гимнастика. 8.15 Эртем-тайылбырлыг фильм. 8.35; 9.35 Биология. 11 класс. Өскерилге генетиказы. азы Диместер болгаш геннер. 9.05 Испан дыл. 1-ги чылы. 10.05 Испан дыл. 2-ги чылы. 10.35; 11.35 Биология. 9 класс. Тамырлыг-хол үүлдер. 11.05 Уруг-биле харылажырының школалы. 12.05 И. В. Гельдиң чугаалаарын экранчыткаңы. «Вий». 13.20 Ритмиг гимнастика. 13.50 — 15.00 «Эртенги үенге эгидер». Уран-чечен фильм. 3-ку сериязы. 17.00 В. Семеляктың концерти. (Кларнет). 17.50 «Маргал Жуков. Бак кердиргенинг чылдары».

КЫЗЫЛДАН

18.30 Уругларга фильм. 18.50 «Азия тевү». Программа: «Апрель 22 — В. И. Ленинниң төрүттүнгенинден бээр 120 чыл болгаш-кынга». Медээлер. «Хүн аялгыларынга». «Дээди өөредилге чери дуза дилеп тур». 19.20 Медээлер. 19.25 «Бистиң кандидаттарывыс». 19.55 Чарлалдар.

МОСКВАДАН

20.00 «Тамчыктыг удунар, чаштар!». 20.15 Бистиң концерт. 20.30—01.35 ССРЭ-ниң Дээди Совединиң сессиязында. Чаагарда — Кино дөпчулалы.

ҮШКҮ ПРОГРАММА
МОСКВАДАН

18.30 «Үе». 19.00 «Көдээ чүүттакчының демдеглелеринден». Орел хоорайның культурлуг тураскаалдарын камгалаар дугайында телефильм. 20.00—20.15 «Тамчыктыг удунар, чаштар!».

Пятница

АПРЕЛЬ 20

БИРГИ ПРОГРАММА
МОСКВАДАН

6.30 120 минута. 8.35 Эртем-тайылбырлыг фильм. 9.45 Итали кинодраматург Тонино Гуэрра-биле ужуражышкын «Кинопанорама» дамчыдылга. 10.45 «Экии, музыка!». 11.30 Чыл үелери. Апрель. 12.20—13.00 «Үе». 15.45 Ф. Шопениң, А. С. Рабинин чагаалдарының концерти. 16.50 Фотоконкурс «Чөр — бистиң ниити бажыңывыс». 16.55 Казахстанның хөгжүмүг ыяс чогаалы. 17.20 «...16 харга чедир болгаш оон улуг наңы». 18.05 «Эрги шагның артыкчылары» Хөгжүмүнүг дамчыдылга. 18.55 Хоккей. Делегей чемпионады. «ССРЭ биле АКШ-тың шилиндек командалары». 20.55 В. И. Ленинниң төрүттүнгенинден бээр 120 чыл болганынга турасхаатчан байырлыг хурал. Тантенде — «Үе». 23.00 Коллаж. 23.05 Чугула интервью. 23.15 «Ол болган... болган...» 23.45 «Көрүүшкүүн». 01.15—01.40 Медээлер.

ИЙИГИ ПРОГРАММА
МОСКВАДАН

8.00 Эртенги гимнастика. 8.15 Эртем-тайылбырлыг фильм. 8.35; 9.35 Музыка. 7 класс. С. С. Прокофьев. «Золушка». 9.05 Англи дыл. 1-ги чылы. 10.05 Англи дыл. 2-ги чылы. 10.35; 11.35 Тоогу. 8 класс. Орус чыл демдеглелери. 11.05 Уруг-биле харылажырының школалы. 12.05 Ф. Лист. Фантазия-сюита. «Данте немчаашы». 12.25—14.50 «Эртемнең үеши эгидер». Уран-чечен фильм 4-ку сериязы. 17.00 Ачы-буян чедирилгезиниң неделязы. «Ак розалар» деп барымдаалыг фильм. 17.35 Бүгүдеге спорт. 17.50 Концерт. 18.25 Коллаж. 18.50 «Үе».

КЫЗЫЛДАН

19.00 Медээлер. 19.05 «Саян эдээнде кежээ». Литературлуг-хөгжүмүг программа. Тыва АССР-ниң алдарлыг артизи Ч. Монгуштүң чогаалыынга ажылы. 19.55 Медээлер.

МОСКВАДАН

20.00 «Тамчыктыг удунар, чаштар!».

КЫЗЫЛДАН

20.15 «Диалог» телеклуб. Улус депутаттарывыга кандидаттар-биле ужуражышкын.

МОСКВАДАН

21.00 «Арена». Спортчу программа. 22.00—01.00 Ачы-буян чедирилгезиниң неделязы. «Кызыл Крест демдеглиниң адаа-биле» Уран-чечен телефильм. 1-2 серилары.

ҮШКҮ ПРОГРАММА
МОСКВАДАН

18.30 «Үе». 19.00 Ыры-кижи-биле артар. 20.00 «Тамчыктыг удунар чаштар!». 20.15—21.00 Информастыг программа.

Суббота

АПРЕЛЬ 21

БИРГИ ПРОГРАММА
МОСКВАДАН

6.30 120 минута. 8.30 Бистиң садывыс. 9.00 Ачы-буян чедирилгезиниң неделязы. «Амыдыралга аглап келгеннер» барымдаалыг фильм. 9.30 А. Хачатурианың «Спартак» деп баледи. 11.45 «Дириг амытаннар сөөлүнда». 12.45 С. Иголинский (фортепиано) ойнаар. 13.05 «Партнер». Коммерция медиачиги. 13.35 Л. Луков режиссерлиг фильмнери. «Александр Пархоменко». 15.00 Россияның суверенитеди — «Советтер арге-тыраазы болгаш республиканың арге-чаражалгазы». 16.00 Спектр. 16.50 Улусчу чогаадылганың «Радуга» телепрограммаларының 8-ни делегей фестивальдың Б. Фефистов ойнаар (ССРЭ). 17.05 Политиктиг диалектар. 17.55 «Делегей панорамазы» 18.40 Мультфильмнериниң баштайгы көргүүзү. 19.00 Ачы-буян чедирилгезиниң неделязы. 19.15 «Фермер-90». Фолк-музыка болгаш каитри фестивальы. 21.00 «Үе». 21.30 Телескоп. 21.50 «Ааскежиктиг таварылга». Өг-бүле телевикторинады. 23.00 Телепортрет. ККП ТК-ның Политбюрозунуң Доктаамал комитединиң кежигүнү, КУР-ның Курчөвүделинниң премьери Ли Пен. 23.30 Неперлей музыкада чаа чүүлдер. «А» программа. 01.00—01.25 Медээлер.

Воскресенье

АПРЕЛЬ 22

БИРГИ ПРОГРАММА
МОСКВАДАН

8.00 Бүгүдеге спорт. 8.15 Ритмиг гимнастика. 8.45 «Спортлото» тиражы. 9.00 «Эртен эрте». 10.00 Ада-чурттунга бараан болуру. 11.00 Эртенги хөглээшкиниң программа. 11.30 «Аянчорукчулар клубу». 12.30 «Музыкалыг киоск» 13.00 Экологтуг программа. 14.30 «Хөгжүмүнүң кайгамчык таалынгы үелери». 14.55 «Кадыкшыл». 15.40 «Чаривна» ыры-хөгжүм ансамблиниң концерти. 16.00 «Көдээдеп дамчыдылга». Панорама. 17.15 «Даш чечек». Уран-чечен фильм. 18.45 «Бир намдадан үүнүп». СССР-ниң улустуң артизи В. Васильевтиң киржилгези-биле аргентин композиторларның музыказынга фильм-балет. 19.40 В. И. Ленинниң төрүттүнгенинден бээр 120 чыл болганынга. Хей сериялыг уран-чечен телефильм. «В. И. Ленинниң портрединге штрихтер». 3-ку фильм. 21.00 «Үе». 21.30 Менге үүлдер дугайында бодалдар». 21.45 Л. Штанько ырлаар. 22.25 Хоккей. Делегей чемпионады. ССРЭ-биле Швецияның шилиндек командалары. 01.00—01.25 Л. Бетховен. Концерт.

ИЙИГИ ПРОГРАММА
МОСКВАДАН

8.00 Эртенги гимнастика. 8.20 Концерт. 8.45 «Кяхта». Төөгүүнүң болгаш архитектураның тураскаалдарының дугайында телефильм. 9.10 Концерт. 9.30 «Ас-нежиктиг Женька». Уран-чечен фильм. 10.50 Эвилелдешкей республикалар кинопубликистиказы. «Чер хинди», «Лакрица».

Тувинская республиканская БИБЛИОТЕКА им. А. С. Пушкина

Бүгү чурттарның пролетарийлери, каттыжыңар!

ШЫН

СЭКП Тыва обкомунуң, Тыва АССР-ниң Дээди Совединиң болгаш Министрлер Чөвүлелиниң органы

1990 чыл апрель 17 вторник № 89 (14289)

1925 чылда үнезилеттингеп

Өртээ 3 хем.

Часкы тарылгага белеткел

ХЫНАЛДА ЧҮНҮ КӨРГҮСКЕНИЛ?

Ниитиң республикада час бо чылын мурнукузуга бодаарга эрте дүшпеи. Эрткен күзүүн чаъс эвээш чыгганын билир болгай бис. Барыын-Хемчик районнуң деяпсәтириге база ындыг болган. Ынчангаш механизаторларның амгы үеде бир кол соруглары болза, хөрзүнде бар ойлыкты кампаи алыры. Агаар медээзин бүтүүп алырга, апрельмай-июнь айларда республикага чаъс эвээш болтур. Эрткен мартта республикага ниитизи-биле 7-де мм хар чаггап. Оң дээрге соолгү кан чыдарының ортумак көргүзүүнүң 63-де хуулгадыр. А Барыын-Хемчикте ооң-даа күүл. Бо дээрге ук районнуң сүттатылгазынга база улуг ынчандырыг со-

лагларынга аппаргаш, ону кожуп, четчелээри, механизаторларның чурттаарынга база ажылдаарынга таарымчалыг чүүлдерни тургузары, чарыштың негелделерин ажылдап кылгаш, ону бадыдап, ажылдаар удуска таныштырары дээш, ажыл-ла хөй.

«Барлыкта» арбай үрезинии арыглаары саадаам, 50 тоннаны шыпан, хыналда үезинде арыглаары арткан турган.

«Хемчик» совхоз техника септелгезин дооскан, ол талазы-биле черле эки ажылдаан, ынчалза-даа үрезин хорааннарынче эгелеп кирбээн. Эрткен чылын садыл алганы үрезин хорааннар машиназын тоймагладып каапкан. А ПС-10 дээр эргн машинаны механизаторлар ооалдап септеп киртеп.

Чангыс сос-биле чугаалаарга, комиссия районда часкы тарылгага белеткелдп күштелдирер талазы-биле элээн дузалыг болган. Амгы үеде «Хемчик» совхоз үрезин арыглаашкынын доозуп турар. Районда сүттаттыг черлер хөй. Арыгбугаларны арыглап-ашпаар ажыл шапкынчаан. Хөлбектеп суттарар талазы-биле бир шөлдү белеткеп турар. Эрткен неделяда район төвүнге чөвүлел хүрээл болган. Анаа часкы тарылгага белеткелдп доозарының дугайын шыпгыы чугаалашпан.

Михаил ХАЗБУЛАТОВ.

ЧУРУКТА: Кызыл-Мажалыкта дааранылга цегиниң дааранықчызы Надежда Кармаевна Лүндүп ында он чыл ажыг үеде ажылдап келген. Бригаданың кыстары-биле денпежип, чарышка тиидекчя болуп, айлар планын күүседип турар.

Бо чылдың бирги кварталының чарыжында база тиилекчи болган. Шевер дааранықчыга улус хөй чагыгларны киирген. Хуусаазында күүседип турда-ла, чагыглар улажып-ла турар.

Цехте ажыл-ишчилер партиянын удавас болур XXVIII съездизинге алдар болдурган социалистиг чарышты калбарткан. Шалыпчы ажылдаарын бо шевер ишчи база хүлээнген.

Ондар ОХЕМЧИКТИҢ фотозу.

МОСКВАДАН ЧОРУПКАН

ССРЭ-ниң Президентиниң чалааның багтаар Висла чурттуунга кодеп Польша Республиказының Президентиин Бүйүчех Ярузельскийниң аң-чөрүүнү ап-бөгө бергүзүп иеэш апрель 14-те доозулгаи. Польшадан иелеп келгеннер үлүгиниң бодалы Кремлдиң Улуг оъаатыпга Георгий залында болган.

ССРЭ-ниң Президентиниң М. С. Горбачев болгаш ооң кадайы олар Польша Республиказының Президентиин В. Ярузельскийге болгаш ооң кадайы-биле бөлүктелгеи.

. . .

Внуково аэродромга Польшаның бодалы ССРЭ-ниң күүлүг чурттарын чедиргеи.

В. Ярузельскийни ССРЭ-ниң Дээди Совединиң Даргазы А. И. Лукьянов ап-баннырын ооң-даа кижилери удаан.

Польшаның Президентиами Москвадан Смоленскиже чорупкан.

(СЭТА).

ССРЭ-ниң Күрүненің айыыл чок чорук комитединде

Арменияның ниити-национал-шимчээшкинин апрель 14-те Ереван хоорайга митинг организастаан, митингини агаар-бойдус камгалалының айтырыгларынга хамаарыштыр эрттирер деп эгелиинде чарлаан турган. Ынчалажок республиканың Күрүненің айыыл чок чорук комитедии «үзүткаар» деп чөнгээлиг кыйгырыг-биле ол доозулган. Бо чылдың январьда кызыгаар шеригленіринің боо-чепсек складынче дээрбечи халдаашкынының дөрт киржикчилерин тудуп хорудааны өнчүкчөнгээлиг кыйгырыгны үндүрериие чылдак болган. Хөй болук кижилер, колдуунда аныяктар, интингиниң организацияларының ойтур шавышкын бербээнин ажыглап-алгаш, республиканың КАК бажыңынче угландыр чорупкаш, ук бажыңның сонгалырынче даштар болгаш кывыскан факелдер октап эгелээнер. Ол бажың иштинче чаза таварын кирер деп ораалдажышкынар база турган. Чыыларынарның аразындан ерттендирер октар-биле боолашкын кылган түңнелинде ерт айыыны тургустунуп келген, чыыдар ракеталар-биле боолаашкынларны база кылган. Халдаашкын кылган кижилерниң бирээзиниң тудуп чораапы бажыңга кылган частыр үүл чазылган түңнелинде ол аар балыгланган болгаш амнелиге кээп елген. Частышкын болган черниң чоогунга турган урут моораашкынга таварышкан.

Өжээтен болгаш дерзин кижилерниң кара туразында ол үүлгедишкиннери ийи шак дургулунда үргүлүүлеп тургаа. Дерзин үреглаашкынын түңнелинде материалдыг улуг котарал болган, чамдыкжок албан черлерниң бажыңнарже халдаакчылар кирип шыдаваан.

Комитеттин хүү составы ол үе-де халдаашкынга ойтур шаптырганының бодунче болган. Кыстер, коммунистер анаа чыыгыс ап-биле принципиалдыг харылыы берип болгаш, ынчангаш таныштырылган калган болгаш кижилер турган болган. Коммунистер бичии ыяларының хевирлер кем-бурууллуг үүлгедилгелер. Моон соңгаар-даа шиитпирлиг ойтур шаптырган турарын, күштүг хоойдумудулгага болгаш хоойлу-дүрүмге тиилеп-биле дүүштүр хемчеглерии алырын республиканың Күрүненің айыыл чок чорук комитеди медеглээн.

Массалыг чорум-чурум чок болуушкуннар-биле холбаштыр, иеземче хөрээи апрель 14-те оттурган. Истелге чорун турар.

ССРЭ-ниң Күрүненің айыыл чок чорук комитединиң даргазы В. А. Крючков Армениың күрүненің айыыл чок чорук органнарының хүү бүтү составынга дараазында кыйгырыгны чоруткан, ында мынчаар айытқан:

«Республиканың КАК-ка болгаш оон ажылдакчыларыга удур өжээтен кижилерниң бо чылдың апрель 14-те кылганы дээрбечи халдаашкынының дугайында Ереванның дынналгыны ССРЭ-ниң КАК чери ханы килеңиазишкин-биле хүлээп алган. Дээрбечи халдаашкынның түңнелинде, хөй чекистерниң болгаш хоорай-ның чурттакчыларының амы-тыны айыылга таварыжыр чыгыы турган. Республиканың девисиээрингe чепсектиг дээрбечи болуктуу үзүткаар талазы-биле Армян ССР-ниң Күрүненің айыыл чок чорук комитединиң ажылдакчыларының дүрүм өзүгаар хемчеглерии өжээтен кижилер чылдак кылдыр ажыглаан.

«Демократияның талалакчылары, чоннуң камгалакчылары» кылдыр боттарын адаттынган кем-бурууллуг өжээтен кижилериниң шүүлчүзүн, оларның хөдеңишкиннерииің айыылдыын Арменияга сөөлгү ол болуушкуннар база катаи тодаргай сойгалап илеретпээн.

Комитеттиң бажыныче халдаашкын үезинде Армениың чекистериниң көрүүлеии шиитпирлиг болган эрес-шыламычкай чорум бедии-биле үнелеп турар бис. Кедергей нарын бирээлер организастаан, митингини агаар-бойдус камгалалының айтырыгларынга хамаарыштыр эрттирер деп эгелиинде чарлаан турган. Ынчалажок республиканың Күрүненің айыыл чок чорук комитеди «үзүткаар» деп чөнгээлиг кыйгырыг-биле ол доозулган. Бо чылдың январьда кызыгаар шеригленіринің боо-чепсек складынче дээрбечи халдаашкының дөрт киржикчилерин тудуп хорудааны өнчүкчөнгээлиг кыйгырыгны үндүрериие чылдак болган. Хөй болук кижилер, колдуунда аныяктар, интингиниң организацияларының ойтур шавышкын бербээнин ажыглап-алгаш, республиканың КАК бажыңынче угландыр чорупкаш, ук бажыңның сонгалырынче даштар болгаш кывыскан факелдер октап эгелээнер. Ол бажың иштинче чаза таварын кирер деп ораалдажышкынар база турган. Чыыларынарның аразындан ерттендирер октар-биле боолашкын кылган түңнелинде ерт айыыны тургустунуп келген, чыыдар ракеталар-биле боолаашкынларны база кылган. Халдаашкын кылган кижилерниң бирээзиниң тудуп чораапы бажыңга кылган частыр үүл чазылган түңнелинде ол аар балыгланган болгаш амнелиге кээп елген. Частышкын болган черниң чоогунга турган урут моораашкынга таварышкан.

Өжээтен болгаш дерзин кижилерниң кара туразында ол үүлгедишкиннери ийи шак дургулунда үргүлүүлеп тургаа. Дерзин үреглаашкынын түңнелинде материалдыг улуг котарал болган, чамдыкжок албан черлерниң бажыңнарже халдаакчылар кирип шыдаваан.

Комитеттиң хүү составы ол үе-де халдаашкынга ойтур шаптырганының бодунче болган. Кыстер, коммунистер анаа чыыгыс ап-биле принципиалдыг харылыы берип болгаш, ынчангаш таныштырылган калган болгаш кижилер турган болган. Коммунистер бичии ыяларының хевирлер кем-бурууллуг үүлгедилгелер. Моон соңгаар-даа шиитпирлиг ойтур шаптырган турарын, күштүг хоойдумудулгага болгаш хоойлу-дүрүмге тиилеп-биле дүүштүр хемчеглерии алырын республиканың Күрүненің айыыл чок чорук комитеди медеглээн.

Массалыг чорум-чурум чок болуушкуннар-биле холбаштыр, иеземче хөрээи апрель 14-те оттурган. Истелге чорун турар.

ССРЭ-ниң Күрүненің айыыл чок чорук комитединиң даргазы В. А. Крючков Армениың күрүненің айыыл чок чорук органнарының хүү бүтү составынга дараазында кыйгырыгны чоруткан, ында мынчаар айытқан:

«Республиканың КАК-ка болгаш оон ажылдакчыларыга удур өжээтен кижилерниң бо чылдың апрель 14-те кылганы дээрбечи халдаашкынының дугайында Ереванның дынналгыны ССРЭ-ниң КАК чери ханы килеңиазишкин-биле хүлээп алган. Дээрбечи халдаашкынның түңнелинде, хөй чекистерниң болгаш хоорай-ның чурттакчыларының амы-тыны айыылга таварыжыр чыгыы турган. Республиканың девисиээрингe чепсектиг дээрбечи болуктуу үзүткаар талазы-биле Армян ССР-ниң Күрүненің айыыл чок чорук комитединиң ажылдакчыларының дүрүм өзүгаар хемчеглерии өжээтен кижилер чылдак кылдыр ажыглаан.

«Демократияның талалакчылары, чоннуң камгалакчылары» кылдыр боттарын адаттынган кем-бурууллуг өжээтен кижилериниң шүүлчүзүн, оларның хөдеңишкиннерииің айыылдыын Арменияга сөөлгү ол болуушкуннар база катаи тодаргай сойгалап илеретпээн.

Комитеттиң бажыныче халдаашкын үезинде Армениың чекистериниң көрүүлеии шиитпирлиг болган эрес-шыламычкай чорум бедии-биле үнелеп турар бис. Кедергей нарын бирээлер организастаан, митингини агаар-бойдус камгалалының айтырыгларынга хамаарыштыр эрттирер деп эгелиинде чарлаан турган. Ынчалажок республиканың Күрүненің айыыл чок чорук комитеди «үзүткаар» деп чөнгээлиг кыйгырыг-биле ол доозулган. Бо чылдың январьда кызыгаар шеригленіринің боо-чепсек складынче дээрбечи халдаашкының дөрт киржикчилерин тудуп хорудааны өнчүкчөнгээлиг кыйгырыгны үндүрериие чылдак болган. Хөй болук кижилер, колдуунда аныяктар, интингиниң организацияларының ойтур шавышкын бербээнин ажыглап-алгаш, республиканың КАК бажыңынче угландыр чорупкаш, ук бажыңның сонгалырынче даштар болгаш кывыскан факелдер октап эгелээнер. Ол бажың иштинче чаза таварын кирер деп ораалдажышкынар база турган. Чыыларынарның аразындан ерттендирер октар-биле боолашкын кылган түңнелинде ерт айыыны тургустунуп келген, чыыдар ракеталар-биле боолаашкынларны база кылган. Халдаашкын кылган кижилерниң бирээзиниң тудуп чораапы бажыңга кылган частыр үүл чазылган түңнелинде ол аар балыгланган болгаш амнелиге кээп елген. Частышкын болган черниң чоогунга турган урут моораашкынга таварышкан.

Өжээтен болгаш дерзин кижилерниң кара туразында ол үүлгедишкиннери ийи шак дургулунда үргүлүүлеп тургаа. Дерзин үреглаашкынын түңнелинде материалдыг улуг котарал болган, чамдыкжок албан черлерниң бажыңнарже халдаакчылар кирип шыдаваан.

Комитеттиң хүү составы ол үе-де халдаашкынга ойтур шаптырганының бодунче болган. Кыстер, коммунистер анаа чыыгыс ап-биле принципиалдыг харылыы берип болгаш, ынчангаш таныштырылган калган болгаш кижилер турган болган. Коммунистер бичии ыяларының хевирлер кем-бурууллуг үүлгедилгелер. Моон соңгаар-даа шиитпирлиг ойтур шаптырган турарын, күштүг хоойдумудулгага болгаш хоойлу-дүрүмге тиилеп-биле дүүштүр хемчеглерии алырын республиканың Күрүненің айыыл чок чорук комитеди медеглээн.

Массалыг чорум-чурум чок болуушкуннар-биле холбаштыр, иеземче хөрээи апрель 14-те оттурган. Истелге чорун турар.

ССРЭ-ниң Күрүненің айыыл чок чорук комитединиң даргазы В. А. Крючков Армениың күрүненің айыыл чок чорук органнарының хүү бүтү составынга дараазында кыйгырыгны чоруткан, ында мынчаар айытқан:

«Республиканың КАК-ка болгаш оон ажылдакчыларыга удур өжээтен кижилерниң бо чылдың апрель 14-те кылганы дээрбечи халдаашкынының дугайында Ереванның дынналгыны ССРЭ-ниң КАК чери ханы килеңиазишкин-биле хүлээп алган. Дээрбечи халдаашкынның түңнелинде, хөй чекистерниң болгаш хоорай-ның чурттакчыларының амы-тыны айыылга таварыжыр чыгыы турган. Республиканың девисиээрингe чепсектиг дээрбечи болуктуу үзүткаар талазы-биле Армян ССР-ниң Күрүненің айыыл чок чорук комитединиң ажылдакчыларының дүрүм өзүгаар хемчеглерии өжээтен кижилер чылдак кылдыр ажыглаан.

«Демократияның талалакчылары, чоннуң камгалакчылары» кылдыр боттарын адаттынган кем-бурууллуг өжээтен кижилериниң шүүлчүзүн, оларның хөдеңишкиннерииің айыылдыын Арменияга сөөлгү ол болуушкуннар база катаи тодаргай сойгалап илеретпээн.

Комитеттиң бажыныче халдаашкын үезинде Армениың чекистериниң көрүүлеии шиитпирлиг болган эрес-шыламычкай чорум бедии-биле үнелеп турар бис. Кедергей нарын

Кодээ тудугларда

ХАНДЫРЫЛГА ЧЕТПЕЗИНДЕН

Барыын-Хемчикте ажылагыйлар аразында кожуп чоруур механизастаттынган колонна 1990 чылда районнуң совхозтарынга болгаш Кызыл-Мажалыкка 4 млн. 200 муң рубльге тудуг-монтаж ажылдарын кылыр. Ооң иштинден бодуунуң күжү-биле 3 млн. 600 муң рубльди шингээдип алыр кергээни чарган. Ынчалза-даа коллектив бирги кварталдың планның онаалдаларын күүседип шыдаваан. Ынчангаш чылда алганы бедиткен хүлээлгезин күүседиринде бергелер тургустунуп келген. Коллективтиң хандырылга талазы-биле берге байдалда турарын болгаш боттуг дозаны чедирерин дилээн телеграмма-бижиктерни «Тыва агроүлетпүр тудуг» каттыжыышкынның даргазы Г. М. Шүбник биле механизация эргелелиниң начальныгы П. К. Кириков оларның адынга үш удаа чоруткасаа-даа, амга чедир кандыгдаа боттуг дозаны чедирбейн, хемчег албайн турар.

План күүселдезинге улуг шаптараазыннарның чылдагаавынарын тодаргайлаарга мыидыг. Бирээде, «Тыва агроүлетпүр тудуг» каттыжыышкынның механизация эргелели артык кезектер чотун чылдагаавнаан турары окта шын эвес. Ажылдаар үжүрлүг үш автокранның ийизи ай-айы-биле Кызылда септелгеде, түгле чаңгызы ажылдап турар. Ийиде, Ак-Довуракта кооператив (даргазы Иванов) шлак-блоктар-биле четче хандырбайн турарындан бажыңнар болгаш школа тудуу көнчүг оожум чоруп турар. Үште, «Тыва агроүлетпүр тудуг» каттыжыышкынның тудугларны материалдар-биле четчелеп хандырар организациязы (даргазы Ю. М. Байыр) тууйбу, демир-бетон плиталар, сонга, эжиктер-биле хандырбаанының уламыидан Кызыл-Мажалыкта интернаттың бирги каъдының ханазын дооскаш, март айда-ла тудугну ара ыаапкан, анаа турар. Хандырылганың чогенчиин борта айтыры чүгула деп бодаар мен. Апрель айда чагыг киирген диліг материалдарының 80 хуузун, демир-бетон кылыгларының 70 хуузун, ол ышкаш соңга, эжиктер чагыгларының чамдык кезиин үк организация хүлээп албаан бооп турар.

Хандырылгада четпестерни бижип олура, эрткен чылын мээң бригадамга кылдырганы үш бажың тудуун борта көргүзүкседнм. Шлакблок кылыр цех үрелгеш, хана блоктары-биле хандырбайн баарга, план күүселдези берге байдалга таварышкан турган. «Тыва агроүлетпүр тудуг» каттыжыышкынының будурүлге киидизиниң начальныгы Шадрин база бистиң колонна начальныгы Д. К. Хомушку олар кыска хуусаа-

да, экн шынарлыг кылганынар дээш ылгалын артыкка төлээр бис дээш ийи аал ишти чурттаар үш бажыны шлак-блок-биле куттуруп кылдырарга, оларны бис ийи-ле ай иштинде дооскаш, хүлээткен бис. Үк ылгалды төлевейн бартаиар.

Эрткен чылын бирги кварталда ийи аал ишти чурттаар беш бажыны ажыглалга киирген бис, а бо чылын чаңгыс-даа бажыны дужаавадывыс. Тудуп турарывыс ийи бажыңывыс болгаш интернадывыс хандырылга чогундан база кран чедишпезинден ара тургулапкан. Бригадада 29 кижи ажыл чок эрецгейлеп эгелединис.

Бо четпестерни дүрген узуткавас болза, чыл планын коллектив күүседириниң магадылалы чок.

Шойлан-оол КҮЖҮГЕТ.
РСФСР-ниң болгаш Тыва АССР-ниң аддарлыг тудугжузу.

ССРЭ-ниң Күрүненің айыыл чок чорук комитединде

Армениың ниити-национал-шимчээшкинин апрель 14-те Ереван хоорайга митинг организастаан, митингини агаар-бойдус камгалалының айтырыгларынга хамаарыштыр эрттирер деп эгелиинде чарлаан турган. Ынчалажок республиканың Күрүненің айыыл чок чорук комитеди «үзүткаар» деп чөнгээлиг кыйгырыг-биле ол доозулган. Бо чылдың январьда кызыгаар шеригленіринің боо-чепсек складынче дээрбечи халдаашкының дөрт киржикчилерин тудуп хорудааны өнчүкчөнгээлиг кыйгырыгны үндүрериие чылдак болган. Хөй болук кижилер, колдуунда аныяктар, интингиниң организацияларының ойтур шавышкын бербээнин ажыглап-алгаш, республиканың КАК бажыңынче угландыр чорупкаш, ук бажыңның сонгалырынче даштар болгаш кывыскан факелдер октап эгелээнер. Ол бажың иштинче чаза таварын кирер деп ораалдажышкынар база турган. Чыыларынарның аразындан ерттендирер октар-биле боолашкын кылган түңнелинде ерт айыыны тургустунуп келген, чыыдар ракеталар-биле боолаашкынларны база кылган. Халдаашкын кылган кижилерниң бирээзиниң тудуп чораапы бажыңга кылган частыр үүл чазылган түңнелинде ол аар балыгланган болгаш амнелиге кээп елген. Частышкын болган черниң чоогунга турган урут моораашкынга таварышкан.

Өжээтен болгаш дерзин кижилерниң кара туразында ол үүлгедишкиннери ийи шак дургулунда үргүлүүлеп тургаа. Дерзин үреглаашкынын түңнелинде материалдыг улуг котарал болган, чамдыкжок албан черлерниң бажыңнарже халдаакчылар кирип шыдаваан.

Комитеттиң хүү составы ол үе-де халдаашкынга ойтур шаптырганының бодунче болган. Кыстер, коммунистер анаа чыыгыс ап-биле принципиалдыг харылыы берип болгаш, ынчангаш таныштырылган калган болгаш кижилер турган болган. Коммунистер бичии ыяларының хевирлер кем-бурууллуг үүлгедилгелер. Моон соңгаар-даа шиитпирлиг ойтур шаптырган турарын, күштүг хоойдумудулгага болгаш хоойлу-дүрүмге тиилеп-биле дүүштүр хемчеглерии алырын республиканың Күрүненің айыыл чок чорук комитеди медеглээн.

Массалыг чорум-чурум чок болуушкуннар-биле холбаштыр, иеземче хөрээи апрель 14-те оттурган. Истелге чорун турар.

ССРЭ-ниң Күрүненің айыыл чок чорук комитединиң даргазы В. А. Крючков Армениың күрүненің айыыл чок чорук органнарының хүү бүтү составынга дараазында кыйгырыгны чоруткан, ында мынчаар айытқан:

«Республиканың КАК-ка болгаш оон ажылдакчыларыга удур өжээтен кижилерниң бо чылдың апрель 14-те кылганы дээрбечи халдаашкынының дугайында Ереванның дынналгыны ССРЭ-ниң КАК чери ханы килеңиазишкин-биле хүлээп алган. Дээрбечи халдаашкынның түңнелинде, хөй чекистерниң болгаш хоорай-ның чурттакчыларының амы-тыны айыылга таварыжыр чыгыы турган. Республиканың девисиээрингe чепсектиг дээрбечи болуктуу үзүткаар талазы-биле Армян ССР-ниң Күрүненің айыыл чок чорук комитединиң ажылдакчыларының дүрүм өзүгаар хемчеглерии өжээтен кижилер чылдак кылдыр ажыглаан.

«Демократияның талалакчылары, чоннуң камгалакчылары» кылдыр боттарын адаттынган кем-бурууллуг өжээтен кижилериниң шүүлчүзүн, оларның хөдеңишкиннерииің айыылдыын Арменияга сөөлгү ол болуушкуннар база катаи тодаргай сойгалап илеретпээн.

Комитеттиң бажыныче халдаашкын үезинде Армениың чекистериниң көрүүлеии шиитпирлиг болган эрес-шыламычкай чорум бедии-биле үнелеп турар бис. Кедергей нарын

ХООРКОМГА ЧААРТЫКЧЫ КӨРҮШ ХЕРЕК

Партияның XXVIII хоорай конференциязындан

Конференциязының хүн айтырыын бедиладырда элээн маргыжышкыннар, тодарадыышкынар тургулааны партия эге организацияларының конференцияже кол иургулайында идепкейлиг коммунистерии делегаттар кылдыр соцгаанының херечизи болган. Оон-биле чергелештир бот-боттарын дыннажырынга, хүндулежиринге, партийжи этиканы сыгыыр кылдыр өөренириие хоорайның коммунистеринге ам-даа чаңгыс эвес удаанның отчёттуг үези негеттинер дээрэи база иле болду. Конференцияның ажылынын үезинде чүнү чок болган дээр: маргыжышкынар, ингленишкиннер, утаанныр болдурунче кыйгылар, сагыш-сеткилди үзе хиреэлээр четкеп аар бодалын чугаалаар дээн кижини делегаттарның детквейи, адыш часкаашкынарды-биле доза шанкап орадажышкынары, чамдык коммунистерниң чүгле бодун бодап, бичии турар саналын делегаттарга албадаар сагыштыы. ескелерниң саналын хорексевези, буруудадыышкынар, хандыр бодаавайн, анаа хей алгыларды, карадышкынар, сүг чугаа... Шак мындыг байлал бодалдарнын хей хевирлеп нөргүүп турза-даа, маргыжышкының культуразы, этиканың культуразы, эти-

Муруиала конференцияга 6% хоорнон делегатиларга бичии 10 кандидатты сонгаан. Оларны тип-дөгээлээн комиссияга харшаг орссоргаизастың ыяоодогы айтырыгларын база хоорайның социал-чаңчыл-культ. талазы-биле партейин ургулуглуун тыныш-даар ыытқаар. Болгунда эвакуациялыг ыяларын ыыт-ыыт, Хоорком — хабшаттын саналнар хаан шуурук чөвөлөлин.

З. Н. Степанова, кижилерге башкыыс. Партия эге организацияларынга бот-гуссаатап чорукту болгаи дээр-дээ сонгер — кайыыл ол ыячаш? Оны бис-биребейн тургар бис. Ынчалза-даа организациявыстаи бир коммунисти ажыл үезинде, чүүлүм үрелии ооцгө партилдаи үндүргеи шиитпирлери

гулдалыг, оларның 12-си удуртукчулар, специалистер, интеллигенцияның өскө-даа төлээлери.

Хүүда билдириишкин бижээш, эрткен чылын 77 кижи партиядан эки тура-биле үнген, а бо чылдың үш айында — 19 кижи. Оларның хөй кезии бөгө үеде аайын тыппаин барган, парталганың арыннарындан партияже куттулган шүгүммүүлелдин салдарынга алыскан кижилер болуп турар, а чамдыктары шагда-ла партияга сонгуулганын чидирбеп, ескелери — чүрүм үрээш, партийжи харыысалгадап чайлап алырын бодаан кижилер болуп турар. Пенсионерлерниң аразында партиядан чорун турарлар эвээш авес. Партия үеёдүндан чыта мактырбайн, олчаан «чиле» бергеннериң саны — 37. Моон бөзин партия организацияларының боттарының коммунистеринге кичээнгей чогу көстүп турар. Партиядан белүүр-бүзе үнешиин фактылары кичээндирер үжүрлүг. Ындыг үүлдер эрткен чылын «Тыва автодүв» тудуг-монтаж эргелелинге, хамаары камгалал штаавынга. Калык камгалалының министерствозунуң автобазазынга тургаш, ол мөгеи ИХМ-ниң килдис начальныгы турган үш подполковник хамыдыраан партиядан үнүп чорупкаш, ынчангаш ооң-биле харылыы-биле чедип ап болгурул? Ол дугайында хоорком өөренип көрбейн турар. Анаа политологтар, социологтар, эксперттер дээн ышкаш тускай мергежилдиг кижилер кончуг херек. Ынчангаш анаа социология илдизин тургузар дээни кончуг чөптүг. Илеткелде диалогту ажылдап эки хевири кыдыр адаады, ол харын бир базым бурунгаарлаашкын болуп болур-ла ыйнаан. Ынчалза-даа оон соонда канчаарыл? Кандыг аптиг хевирлер-биле салдынган сорулгаларны чедип ап болгурул? Ол дугайында ажык чугаа болур үжүрлүг. Илеткелде удуртур черлерге бүгү нацияларның төлээлелгезин көрүп турган кадрларны олуртур дээн-дир. Ол шын бе? Партияга кижиниң национальы хамаарылга чок болгай. Хооркомуун ажылынга кандыг үнелеп бериир болурул? Бистер коммунистер хооркомну кайы кире ажылдадып турган болдуо бис, ол ыяаар ажылдаан, а бис ону багай ажылдаткан бис.

Ю. Л. Аранчын, ТДЛТЭШИНиң парторгаиизациязыидеи: Амгы үеде партиянь шүүлгезиидеи барын буиниир аажыган чыгыы чүве болгай. Кыстер, коммунистер анаа чиигыс ап-биле принципиалдыг харылыы берип болгор бис. Тывада болуушкуннарны Тывага хамаарыштырар сагыштыттыр база бар. Ол частырыт-дыр. Барлыкта санаалыкта «партияда насиопал хамаарышка чок» дээнинге чаңчыгеренің шыдаавас-тыр мен. Амгы үеде национал культураның кедүүлүн чүгүлээ-ринде ыяларының долгаидыр ыглоргужаг кыскомкага дыргай ыйдалы-даа хире үдүүн шиирбейн чыдаа, ассоргтов кадрлар эвээп турар, оларның хөлөө кырыкка аажыра хамаарыштырар дээн чүвени кым аналитеп көрүүлүр?

Е. Я. Баринов, шөрит эдээлиин парторгаиизациязыидеи: Чедир көрбөөн'черлестерниң чылзагаавы чүдүл? Оны илеткелдеи бичии ыяны бөрге болдуг, хей кижиниң фактыларны чүгле чдип-даа санаа хаай, а хаиы аидыит чок. Коммунистерии ажылдаткыларже дүүштүр сөөлгө ооцгерии ыяның орутар, хөлөө-

(Төнчүү 2-ги арыиыа)

ССРЭ-НИҢ МИНИСТРЛЕР ЧӨВҮЛЕЛИНДЕ

Апрель 29-туи воскресеньеде дыштаныр хүнүк апрель 30-де понедельникче көжүрерин, а 1990 чылдың апрель 28-те субботаны ажыл хүнү кылдыр самаарын, ажылдаан ол хүнүи оон-даа хүнде дыштанылга хүнү болдурарын азы ажылдаанны дээш күштүг хоойлумудулгага дүүштүр төлевирии тыпсырын ССРЭ-ниң Министрлер Чөвүлелиниң шиитпирлээн. Ажылдакчы күжиниң күзээнии ёзугаар чыл бүрүүде шөлзээге төлевирлиг кылдыр ол хүнүг кииргеи санаарын база чөпшээрээн.

«ШЫННЫҢ» НОМЧУКЧУЛАРЫНГА

Бо чылдың апрель 12-де үиеи «Шынга» РСФСР-ниң Хамаарышпас Профвилеидер Федерациязының организастыг тургузукчу болгаш ажыл-чөрүдүлгелиин кол принципиглерге иеэш болгай. Үе бедиргеи-даа ам-даа ай болгаш ажылдап гламчылаар сыдыгынга ажу-чугаалажыкка иеэш-биле үнелеп. Ынчаидыр ыяны ёзугаар Россиеиің Федерациязының Профсоюздар Федерациязының халыкаралыг харылыгларын ажыглаар Тыва ыяны ёзугаар ажыл-ишчилерниң профсоюздарының Төвүнге

ХООРКОМГА ЧААРТЫКЧЫ КӨРҮШ ХЕРЕК

(Төнчүзү. Эгези 1-ги арыкда).

чаанга чедир хөөредир чорук бар. Национал кадрларны детивес болза ам канчаарыл? Демги санал бериксиз шын эвес чүве чугаалаан.

К. С. Кужугет ССРЭ-ниң ЭА-ның Сибирь салбырының Тывага комплекстиг изилдиг. Бариневту тапкыр мен, оон-биле чангыс эвес үзаа чугаалажып турган бис. Оон национал айтырыгга хамаарыштагы кончуг эки мнин, үзүл оны соора билдирмишаа. Хооркомнуң ажыл-ишкинга байдалды сегидер дээш чүүлдер бар, чиже. В. Ленин-ниң башкы идеология болуунуң ажылы демдеглээнинг. Оон-биле малы хөлчөм чаа түргустуунуң турар хей ниити шимчүлүшкинер — «Тураскаал» ниитилелге. Тываның интершимчээшкинин, «Дажырган» каттыжыышкыны-биле малы ажылдаашкынга ажык чугаалаан-дыр. Ол ышкаш хоорайның үзаа-бодал, артем — күрлавырын чедир ажыглаашкын турар. «Тувинская правда», «Шын» солуулар интершимчээшкинге тодаа — эртемденнер, инженерлер, партаакчылар өйталаан, оон орнунга «Интершимчээшкинниң адын бажырадып турар материалдарга арыннарын ажыглаш» деп турган. «Тываның ыяштарын» харын бистиң сагыдан үзүүрген, «Шын», «Тувинская правда» солуулар-наавы СЭПП обкомунга сөлүлээр, а партиявыл обкомнуң организациялыкның ор-

ганы кылдыр эде көөрүнүң айтырыын партияның область конференциязынга чугаалажып көөр кылдыр шиитпирге хөмүрел алза кандыгыл?

В. А. Петренко, башкы институтувуңун парторганизациязынаң Хоорком ажыл-агыйлаашкынга ... түрген, ... ажыглаашкынга ... чаагай ... хоорком ... аппарат ... апарган. Бис мында чөлөө улус хооркомнуң орнунга секретарлар чөвүлелдиг түрүмчүлэр саналдап тур бис. Ол ышкаш партияның область конференциязынга СЭПП-ниң XXVIII съездиниң бетинде эрттирзе эки.

Игорь Стрелов, ... Аскизтаева ... ажыглаашкынга ... айтырыглаар ... Партия болган комсомол денге ажылдаар ужурлут. Аныяктарның чүрттелгага комплексинин, кооперативтиг түргүзар дээрвисне шаптыштаашкыннар хей. Совлгу үеде 26 комсомол организациязы шуут дүшкен.

В. А. Асомчев, «Тыва автотранс» каттыжыышкынының Хоорком-ну дүжүрүп алган. чүнү чедип алыр бис? Чүгле бодувусчүн партия организациязысты күш чок болдуурар — ол-ла-дыр.

Д. Л. Тимей, Кызыл хооркүүском: Мени долгандыр меге бүрүүдаашкынар, шыпчы эвес, чөптүг эвес чүүлдерим организацлаажыкка В. В. Рогило идеяйкейлиг болуп турар. Хоорком-нуң, талаазынган коммунист кижинге деткимее, дүүл чөптүг.

Ф. П. Забрева, № 11 школа: Чангыс партияда ажыжыбыс ышкаш эрмек хамаарыглаар болгунаже шуут-ла ыдыкчыыг-дыр. Бүгү шүүлүмчүлелди чангыс эрмек-биле шиитказ, коммунистер-биле бөттаарывыс арыг ужуштажып уне бээр бис бе? Партияже бүгү хир-чам, чүт чаштал турда, ашаа көрүп олуурарга ... турар. Ол боду ажылынга чүрүмнү тургусса эки, чижээ, пленумну кажан чыыдырарыл, бюрону кажан артырерил... Хоорком аппаратының ролю дээрге-ле эге ... ажыглаашкынга бергүзүнге ... Ынчаарга бүгү-биле дээш үзүүрер ... ажыглаашкынга бодуп.

Игорь Стрелов, ШПСМ ... Аскизтаева ... ажыглаашкынга ... айтырыглаар болгунаже шуут-ла ыдыкчыыг-дыр. Бүгү шүүлүмчүлелди чангыс эрмек-биле шиитказ, коммунистер-биле бөттаарывыс арыг ужуштажып уне бээр бис бе? Партияже бүгү хир-чам, чүт чаштал турда, ашаа көрүп олуурарга ... турар. Ол боду ажылынга чүрүмнү тургусса эки, чижээ, пленумну кажан чыыдырарыл, бюрону кажан артырерил... Хоорком аппаратының ролю дээрге-ле эге ... ажыглаашкынга бергүзүнге ... Ынчаарга бүгү-биле дээш үзүүрер ... ажыглаашкынга бодуп.

Г. Ч. Ширдын, СЭПП обкомунуң ... Бүгүнү эвес үеде чүрттүүн ... Ынчаарга ... Ол мөңгө ... ажыглаашкынга ... Ол мөңгө ... ажыглаашкынга ... Ол мөңгө ... ажыглаашкын

«ШЫННЫҢ»
«ТӨГЕРИК СТОЛУ»

«ХЕМЧИК» СОВХОЗ: чер ажылы, ооң хайыразы болгаш «харамы»

Тараа база картофельден, хөй чылдыг сигенден дүжүт алыр талазы-биле «Хемчик» совхоз республиканда соолгу үеде дээре ажылдыгларның бирээзи апарган. 1988 чылдың түңнели-биле ында Мартаң-оол Сааяның звенозу 100 гектарга интенсивтиг технологияны ажыглаан, бир гектардан-на 37 центнер кызыл-тасты ажаан алган. А 1989 чылда ол ажылагыйда Чечекмаа Иргиттиң картофель звенозу Россия Федерациязының социалистиг чарыжынга эки түңнелдерин чедип алган, вымпел база ажыа-биле шаңнаткан. Амыр Кара-Салдың звенозу 1 гектардан 33,3 центнер хөй чылдыг сигенин ажаан алган.

Чедишкинниң чылдагааны чүдел, ында ам дүжүт талазы-биле хамык-ла айтырыгларны бүрүн шиитпирлеп алганы ол бе? «Шын» солуунуң аграрлыг кылдызы тооска чаа ук ажылагыйга барып «төгерик столга» ужуражышкын эрттирген. Ам оон отчёттуу мооң адаанда парладывыс.

Светлана Дембицовна ДОҢГАК — совхозтуң кол агроному: — Бистиң совхоз иштизи-биле 3173 гектар тарылга шеглдүг, оон иштинде тараа культуралары 1505, картофель болгаш ногаа 14 гектар, арткыннары — чем ү. мя. Бир гектардан 13,9, кызыл-тастың бир центнерин 17,9 центнерни ажаан алган бис. Картофельдиң дүжүдү гектардан 86,7 центнер болган. Ногаавыс-ла харык чок — 19,5; хөй чылдыг сигенни — 34,2, чангыс чылдыныңн — 15 центнер.

Чер ажылында — тараада Болат Хомушкунун, Долгай-оол Сааяның, Мартаң-оол Сааяның звенолары, картофельде база 3, мал чеми белеткээринде 2 звено бар.

1988 чылда интенсивтиг технологияны 100 гектарга ажыглаан болзувусса, эртнен чыгын ону 250 гектар чедирген бис. Бир гектардан дүжүт 19,3 центнер болган.

Шаңнаткан коллектививис — Чечекмаа Иргиттиң картофельчилери 1 гектардан 134 центнерни алгаш, планын дыка ажыр күүсетпеди. Мында үш звенонуң бирээзи планны күүсетпейн барган.

Ногаавыс эртнек чылын — 7,5 гектар, ам бо чылын ону 30 гектар чедирер бис.

Бисте ам эки түүлдерниң чыдагааны түү ирги деп айтырыг чайгаар-ла тургустунуп келир. Бот-орулга-чарылганын ачызы. Оон аңгыда чер ажылдыгларның харысаалгазы улгатган. Ажылыннар ол бижыглаан черинден ээлери апаргылаан. Ол ышкаш агротехниканың чүрүмнарын шыңгыы сагыыр апарган бис. Мурнунда, чинээ, бистиң картофельдиң дүжүдү шуут харык чок турган, ам черни болбаазырадыр, бик үнүштерге удур хоранган тур бис. Ол үнүштер дазылганын эгелей бээрин көрүп тургаш, картофель тараан шөлдү үүрдээ, доора-даа дургаар ышкаш-даа. Ынчангаш шөл арыг, дүжүт эки боор тур.

Кол-ла чүве — суггат. Картофель шөлү 120 гектар дүн мен, анда үш звенонуң бирээлиниге-ле 40 гектар кылдыр быжыглаан, болгарыла суггарар. Черни баштай картофельни олурткаш турбуш, оон суггарар. Оон чечектелип турда, а үш дугаарын ажаарыйлаш мурнунда суггарар. Ритуруут культиваторлар-биле черни болбаазырааш, звено бирүзүнде бирээ-бирээ бар, ынчала-даа оол үрелиилелде ажыг. Үрезинге олурткан соңнуң картофель шөлүн болбаазырадыр турда. Үрезин харадаан ушкаш көрүнүктүг оруг аңгылаашкын ол ышкаш культиваторлар катап-ла ритуруг таарыш өттүрүп, оюр-даа тарадыр ол-дыр. Ынчалдыр черни болбаазырыышкын корглуг турган бис. Культиваторлардан үрезин уштырып, ынчала-даа бок үнүштер тонмас. Бичээн черни дүжүт чаагай болгудур.

Картофель үрезинни мурнунда чедишпес турду. Абзатам 12 тонналы сазын алган турдувус, а эртнек чыл хамаатта бесе-ла тутарга 1989 чылда картофельден 58 мүң рубль ырыг оруглага алдывыс. Оон мурнунда чылдарда ындыг түңнел турбаан. Бистиң картофельчилеривис конкаазы «Барлык» совхозка баргаш, ында сураглыг звеноңуң астрахань аргазын ажыглап турарын база көрүп, ону шиитпирлеп эгелээн.

Картофельдиң үрезинин шыгжаарынче ынчазигейни угландырган, бот-орулгачарылганже шилчээн болганда оны боттары шыгжаар, чадагаалаар апарган. Ынчангаш бо кыжын картофель үрелбээн. Мурнунда картофельни оон-даа хөйнү сулуп турган, ынчан дүжүт 1 гектардан түүле 20 центнер. Ам ылгал улуг.

Четпейн-не турар түүлдүүс болза, чемишчидилгени ажыглаарывыс багай. Амгы үеде түүле А. Куулаңкын звенозу шөлүнде 20 гектарны төп алган. А минералдыг чемишчидилге ой-шаанда келбес боор-дур. Оон аңгыда картофельди ажаан күш четпейн баар, шефнилер түүле оңаашкан шөлүн-не дүрген ажаал каапталын бодаар, оларның дүжүт дээш сагыш салбазы биске дыка карака, ол хамаанчок. Үлам-на хевирлеп хөме баглып каан боор а картофель ажаар техникавыс база чедишпес.

Арендага, керээге чаа-ла өөренип турар-дыр бис.

Совхоз директору **Эрес-оол Сааевич ИДАМ-СҮРҮН:** — Часкы сезонну шалыпкын доозуптар аргавыс бар. суг-на чедишпес, ону маңаар-дыр бис. Моон соңгаар чайын черни дүне база суггарар апаар бис. Мурнунда дүне хөй суг аңаа халас агып чыдер турду.

Улуг кулавырыны аңаа арттырып турган-дыр бис.

Бистиң чер ажылдыгларының бир чаа эки чүүзү — тарылга шөлүн болбаазырадыры. Чер бисте эңгиг аңаарган. Мурнунда черни ниити ажыглап турувуста, гектардан 7 центнер дужүттү ап турдувус. Ам ыңдыг эвес, ол чер мээнин, оюр бүрүн ажыглаар, суггарар, чемишчидер, чайын, күзүн хөнүмчалыг болбаазырадыр дээш механизаторлар ажылдап турар. Арендаа керээнинге кирген бис, ынчангаш черни 5 чыл хуусаалыг арткала дужаадывыс. База бир чаа чүүл болза, саазын ажыларны аныктаан бээдимивис. Мында бага ярай шиитпирлеп чүүлдер бар. Кадарчылар-даа хамыдаа чаңчылгалыг бо үезын ажыл-биле саналжыр, мурнунда ыштынып эвес. Бо аргаже керегливиске малынналар сиргеге ескерлеп чемперге хөнүштелгы ылаңгыя. Керсинниң ам чаңдыс пуштуларын улам-на тодаредип тур бис.

Бисте херек чүүлдер бөлүк: техника, минералдыг чемиштидиргени чаңгыл аажок үе-шаанда келбес, оон ажыккүү, складтар, ары пайбиир черге биле тиш кадр, сом төлдүр, ол дээш чаңсы чеже. Оон чаңгыл таваның база сезин-даа шилгерип, ап-сыбалган турдувус, а эртнек чыл хамаатта бесе-ла тутарга соот үндүрер апаар боор чүве-дир.

АҮК-түң кол агроному Оттук-оол Очур-оолович ООРЖАК:

— Эрес-оол Сааевич, Кызылда ындыг херексел бардыр, өртээ база чиик — 250 рубль, чагыгдан киирбеш, салып алыңар. Боттарыңарга эки болгай. Сиңер район төвүнден ыраак ажыл-агыйтыр сиңер. Өске совхозтан Кызыл-Мажалыкка сиген, тараазының шилээн хынаалын алыр, манап-даа турбаа.

Э. С. ИДАМ-СҮРҮН:

— Ынчаар бис. Сиңеминиң шилээрин хынаалын бадыртарга, чамдыкка саалай бээр-тир.

С. Д. ДОҢГАК: — Бисте тараанның дүжүдү 1988 чылда интенсивтиг технологиялыг черивистен дыка эки болган-дыр Ону планнаалаттыңгүүнден даалыңнар боор чүве-дир бо. Ынчаш ол хирени алган сиңер ам база ындыг боор деп, бистиң ниити байдалывысты өөренип көрбес, сүмелешпес аңаа-да даап салып каар. Ол четпес.

Бо чылын ам погаавр база кинчангей салыр бис. Оон үрезүн өстүрер, ковбуедир бис.

Чер ажылдыгларының арендазы өөренип турар. Ынчала-даа мында четпестеривис бар, ону билип тур бис. Ол ыңнаш чер ажылында бир чүл четперивис — суггат. Мында ажылды организаставаш багай. Узап турар. Өөскиниттиге база четпес.

Мээн соңгаар мал чеми тарылгазын ковбуедир бис. Дамдык чемишчи үнүштерни төрген чылын 18 гектарга тараан дүжүттү ыңай — 15-те центнер. Ынчангаш чер ажылдыгларының бир четперивис — суггат. Мында ажылды организаставаш багай. Узап турар. Өөскиниттиге база четпес.

Мээн соңгаар мал чеми тарылгазын ковбуедир бис. Дамдык чемишчи үнүштерни төрген чылын 18 гектарга тараан дүжүттү ыңай — 15-те центнер. Ынчангаш чер ажылдыгларының бир четперивис — суггат. Мында ажылды организаставаш багай. Узап турар. Өөскиниттиге база четпес.

Тарылга шөлүн ажыглаар аргага, бок чем, дүжүт чаагай болгур. Ынчангаш сөөлгү үеде боюн үүрү ажыглаарывыс багай. Амгы үеде чүүле А. Куулаңкын звенозу шөлүнде 20 гектарны төп алган. А минералдыг чемишчидилге ой-шаанда келбес боор-дур. Оон аңгыда картофельди ажаан күш четпейн баар, шефнилер түүле оңаашкан шөлүн-не дүрген ажаал каапталын бодаар, оларның дүжүт дээш сагыш салбазы биске дыка карака, ол хамаанчок. Үлам-на хевирлеп хөме баглып каан боор а картофель ажаар техникавыс база чедишпес.

Арендага, керээге чаа-ла өөренип турар-дыр бис.

Совхоз директору **Эрес-оол Сааевич ИДАМ-СҮРҮН:** — Часкы сезонну шалыпкын доозуптар аргавыс бар. суг-на чедишпес, ону маңаар-дыр бис. Моон соңгаар чайын черни дүне база суггарар апаар бис. Мурнунда дүне хөй суг аңаа халас агып чыдер турду.

Улуг кулавырыны аңаа арттырып турган-дыр бис.

Бистиң чер ажылдыгларының бир чаа эки чүүзү — тарылга шөлүн болбаазырадыры. Чер бисте эңгиг аңаарган. Мурнунда черни ниити ажыглап турувуста, гектардан 7 центнер дужүттү ап турдувус. Ам ыңдыг эвес, ол чер мээнин, оюр бүрүн ажыглаар, суггарар, чемишчидер, чайын, күзүн хөнүмчалыг болбаазырадыр дээш механизаторлар ажылдап турар. Арендаа керээнинге кирген бис, ынчангаш черни 5 чыл хуусаалыг арткала дужаадывыс. База бир чаа чүүл болза, саазын ажыларны аныктаан бээдимивис. Мында бага ярай шиитпирлеп чүүлдер бар. Кадарчылар-даа хамыдаа чаңчылгалыг бо үезын ажыл-биле саналжыр, мурнунда ыштынып эвес. Бо аргаже керегливиске малынналар сиргеге ескерлеп чемперге хөнүштелгы ылаңгыя. Керсинниң ам чаңдыс пуштуларын улам-на тодаредип тур бис.

Бисте херек чүүлдер бөлүк: техника, минералдыг чемиштидиргени чаңгыл аажок үе-шаанда келбес, оон ажыккүү, складтар, ары пайбиир черге биле тиш кадр, сом төлдүр, ол дээш чаңсы чеже. Оон чаңгыл таваның база сезин-даа шилгерип, ап-сыбалган турдувус, а эртнек чыл хамаатта бесе-ла тутарга

да 10 п. болган-дыр. Моон чыдагааны чүдел?

М. Ч. СААЯ: — Ынчан бисте үүле 100 гектар черни интенсивтиг технологияже ажыглаар кылдыр бижыглап каан турган. Үрезиниве база тергиин эки, 16 тонналы элита. Ам ыңдыг эвес, чаартнал, шынары ырай өскерли берген үрезиниг бис.

Бисте үрезин арыглаар ыш машина-дериглелер чок. Чүгле улуг богун арыглаар. Ындыг эки машиналарны совхоз чагыткан чүве.

Маңаа чедле ак-чараа чонка чугаалаар бодай-дыр мен. Кол-ла чүве үрезин. Звено тараны суггат чок чедле тарып турар. 1988 чылда чаъс база дыка эки болган чүве. Шаа эргелекчининг харыысалгалыг суггатпаар хөрек. Аңаа чок болза эки кижи турдун. Аңаа ажылды организастап шиидавас-тыр. Шаа ажыттаачыларны тараанны суггалып, арыглап четтирбес, ынчангаш ийип каар. Ол черниң тараанны ооруқ тур база совхозтуң-даа малы ажуун чип турар.

Техниквавыс четчир. 2 трактордуг, 3 комбайнчыг бис, андазынның четчир, бир-бир культиваторлуг, чедиг... тал-ган чок андазын-биле чарар бис. Техника талазы-биле комуталывыс чок. Күзүн сентябрь 1-де тараанны ажаан эрелээш, ону 18 конукта доозунган бис.

Ынчаарга мурнунда бисте интенсивтиг технологияже-биле үүле 100 гектар үрезин а четчин чылын ошк 250 гектар чедирген. Ынча ынаа гектарга күш четпеен бис.

Амгы үеде аңаадыыр ышкын тур бис. «Мироновскийге» ол үрезинниг. Техникавыс бөлүк.

Чечекмаа Дамбыевна ИРГИТ — картофель өстүрер звеноңуң удуртукчузу: — Ам ыңдыг чем чыдыпкан, оон үш чыл болгаш суггат оларга черни дыштаадывыс, ыңнап киирде, 40 гектар черни шуптээш дээлеп алыр-а, ону ыңнаш дыштаадывыс. Ынчангаш 20-20 гектар черниг бижыглаадыр дыштаанның чыдагааны ол.

Эртнек чылын бистер 350 тонна картофель алыр тургаш, хевээ кырында 400 тонна оттарыг болдувус. 30 мүң рубль ашаар ырыг оруглага алган бис. Ам-даа ынаа.

Бисте эртнек чылын черни химиктиг ара-ашкы чем-даа сайгыр биргеш хевирлеп, ынчангаш дүжүдүүге ол ылгалыг болган. Бо чылын ону хемчээл алыр дээш бодап тур бис.

Ларисе Хирдиг-ооловна ДОҢГАК — совхозтуң кол экономизи:

— Бистиң ажылдыгларывыс чер ажылында тарыг ам чүүлдер бар апарган. Амыр Кара-Салдың сиңеми звеноору ажыглаар. Ол коллектив 673 тонна сиген алыпкан 780 тонна ыңдыг шүүлгээш, 37075 рубль түңнүг продукциязы бүдүрген, аңаа 15374 рубль чырыгдаан, ырыгленги 22601 рубль болган. Эки түүшкү. Чер ажылы оруглаар апаарга, чүгле ногаа 23 мүң рубль карыллыг болду. Мурнунда чылдарда картофельден черле оруглага киребей турган, Ниитизи-биле оон 209 мүң рубль ырыг апаран. 90 тонна тараа тарырын 84 тонна чедирген, тараадан 28 мүң рубль өскүлээни алган бис. Ам-даа ынаа.

Мурнукы чер ажылын чаңгыс бригадага үүлөөгеш турган, ынчангаш ында тыаңбосхан. Ам звеноор ыңдыр кузаганывыста байдал ынаажыг, а ооң-да чүве — бот-орулга-чарылтада. Ам хөрээ шуут-ла ажыдап алыр дээш бодап тур бис.

Кара-оол Эртинеевич МОҢГУШ — совхозтуң кол инженери:

— Чер ажылының механизаторларының үүлү улуг. Бо МТМ-де ам столовая ажыдып алган бис. Мурнунда олар 12 шакта-ла чемненип, бажыңнарыңче чоруур, 14 шак ажыдып турда, чамдыктары ыңаштажып көөр, ынчангаш ажылга саатты турган. Боттарывыстың күселивис-биле кызыл-бүдүүн септеп алган бис. Автопарк база арендажке киргеш. Бо талазы-биле «Шекпээр» совхозтуң дурнулгазын барып көрүп ап чордувус. Техниканы улуска акт йөүлгаар хүлээдир бис, ол ышкаш алган түүлдерин шуптүзүн данзылаашкын, дептерге бижээш, ат салдырар, ол ышкаш харысаалгалыында болур. Сезон доостурга-ла, ол ышкаш техниканы инженер, механик көргеш, түүнү кылчыргы ыңдыгын тодарадыр. Чижээ, сеялка дижик. Оны тракторист ынаа хүлээдирде, ыңаап-ла чүүр, үзээр, оон дүжүдүр. Бедиргээш кырынга тургузар. Даларын түүлдерин ыңаап-ла адыргаш, үзээр.

Артык кезектерни май ай-дан келир чылга утказтур тыптынар. Оон башка хоржок. Техниканы септеп доос-канда, ону комп... хүлээп алыр, негелде ... ры. Бир эвес кандыг-бир ... түү бар-гай кылган болза, ... ону кыл-ганын дораан илеретпеш, ... бүрүүлүгүнү келдиртпеш, ... септеп кылдырар. Комиссияны ... агроном удуртур, анаа звеноолар удуртумчуларын ыңаап-ла киирер.

Сезон доостурга, хамык-ла ... дерит-херекселдерни шуут-ла өрт машинаазы-биле чүүр, оон илярбелерин, ремень-баан адырар, таңныгга хүлээдир.

Ам часкы тарылгага 24 трактор, 14 сеялка, 60 плуг белеп, Арык-ханат казар ийи техниканы база алдывыс. Сигенчи үш звено бүрүзүнге прессткечи тып бээр мен. Ынчаарга ам артык кезентер база чагаан техниканы алыры берге. Бистиң Чадаанадан харыылаар, чагыг книрип каар, маңаар бис, оон Чадаанага чеде бээрге, өске ажыл-агыйларга бериккеп, даа боор-ла. Бодунуң районун тыртар боор-дур ийин.

Механизаторлар арендаже кирген, а човаачыларывыс хүүда керээ-биле ажылдап турар.

Бис ам мактанмайн, хөрепшийн чүтаалаарга, бо, көрээвыс бай-тайгажыларга база дузалаашкын турар бис. Эртнек чылын комбайнарывыс-биле дузалаштывыс, оон ангыда бо надыкшылга школазы биле Шүй ортумак школазынга хөмүр-даш сөөртүп берип тур бис. Ынчангаш оон 20 ажыг мүң рубль оруглага база киргеп. Бир эки түүлүвүс МТМ-ниң бот-тывынгыр ураң түүл коллективи дыка шыырак, районнуң ажыл-агыйларын, коңналарывысты база кезип, концертерин бараалгадып тур бис. Оон кирген оруглага-биле бо баазавысты өөскиндип турар бис.

РЕДАКЦИЯДАН: СЭКП Барыын-Хемчик райкомунуң бирги секретары Б. С. Нурсат «Хемчик» совхозтуң чер ажылында бир эки түүл, харын кол түүл — черни ой-шаанда болбаазырадыры, бок үнүштер-биле демисселга шыңгыы чорудуп турарында деп санаар. Ол ону бадыткаар чижектерлиг. Тараа чаа-ла үнүп турда, бо ажылагыйның тарылга шөлдерин үзүрге, илиртеп, болбаазыратқан соонда харын мырыңай ак «хар» чыдар, бок үнүштерниң дазылын тура тыртып каапканы ол. Ындыг түүлдерни көргеш, районнуң удуртукчулары харын совхозтуң удуртумчуларын, специалистерни чемелеп-даа турган.

«Хемчик» совхозтуң кол агроному С. Д. Доңгак (Москвада кодээ ажыл-агыйның Тимирязев аттыг академизы, ында доозукчуу) бодунуң ажылынга ёзулуг ээ-харысаалгалыын көргүзе бергеп. Агротехниканы шыңгыы сагыш турар, үстүнден айтышкын-команда маңаас, бот-башка, рыга-биле ажылдап турарларның бирээзи.

Эки түүлге даянып, ону улам калбартып тургаш, чер ажылынга ниити чеднишкинниг болур дээш, тывывыгыр ког-биле ажылдап турар. Тараа, картофель, хөй чылдыг сигең дүжүдү мында дыка эки, ногаанны ам-даа куду. Аныың агроном ол дутайын харааданып чугаалап турар. Ыя, чаа-даа ким-на дилеп чоруурул, ол күзээнин тып алыр деп чугаа бар. Светлана Дембиновна ажылды дээш сагыш харыын чоруур специалист. «Төгерик столга» беседа үезинде шаңнаткан удуртукчулары чер ажылын улам сайгырадыр талазы-биле боттарын дүвүредип чоруур чамдык айтырыглар дугайын база чугаалады, ону бөгүн парладывыс. Шынаа-ла. Мартаң-оол Чалзыпович Сааяның звенозунда интенсивтиг технология-биле ажылдаар шөлдү 100-тен 250 гектар чедирген-дир, мурнукузундан дүжүт чаңзыай берген. Бо чүүнүң чылдагааны? Кол агроном өөренип көрүү турар. Мында арай ажылдың шынарыне эвес, а самыы барымдаалай бербээн бе? Ол ышкаш картофель өстүрүүшкүнүң сөөлдерин база өөренип көөр апаар.

Кодээ ажыл-агыйның артемге үндезилеп хөгжүдер талазы-биле үүкта чаа Кызылга чөвүлел хурал база болуп артган, сүмелерни хүлээп алган. Ол хуралдың материалдары ажыл-агыйларның программазы болур ужурлуг. Ол шилээ «Мал чеми», «Белок», «Черниң чемиштиг чоруу», «Картофель болгаш ногаа» деп тускай сорулгалыг программалар база бар. Оларның күүселдези чүгле совхоз, түң бодундан эвес, Агроүлетпүр эвилелден, оон коллективтеринден база бүрүн хамаажыр. Эрги-барлыкчылар минералдыг чемишчидилгени чедир бербейн турары дээш кинчдалдыг.

Чангыс сөс-биле чугаалаарга, «Хемчик» совхозка бол-ган «төгерик столга» беседаламыышкын чүгле ол ажылагыйга эвес, а өскелерге-даа үлегер болур ужурлуг. Эң мынаргыя оон коңнары, чүгле Барлык хемниң кежиилер турар «Мурнакчы» совхоз эрги-барлыкчыларның картофель тарып өстүрер дуржулгазын дораан барып өөренип көөр, ыйтырыг алыр болза эки. А тараа база хөй чылдыг сиген талазы-биле дуржулгалы кумаларынга улуг ажыктыг.

Чер ажылынга хөрек чүүлдерни хандырар талазы-биле Барлык-Хемчик АҮК база оларга дузалажыр боор деп ыңгыя тур бис. Бо дуржулганы ыраалаашкын, бир талазы-биле, «Хемчик» совхозтуң директизязы, чер ажылының төгерик-тистерлеринге ыйтыгларын улам өөскүдүп, четпестерин пайдаларынга ыйы талазы, оске ажыл-агыйлар ол дуржулганы өөренирлерге, үште агроүлетпүр өстүрүшкүн ажыл-дугаарларынга ритем болур ужурлуг деп билей-дыр бис.

ЧУРУКТАРДА: **«Төгерик столга» беседаның киржиичилери.**

Ондар ОХЕМЧИКТИҢ фотозу.

Арыйны бистиң корреспонденталеривис Седен Хертек, Александр Хертек Ондар Охемчик олар белеткээн.

Культура болгаш амыдырал

ЧААРТЫКЧЫ ЁЗУ-БИЛЕ

СЭКП ТК-ныӊ Платформазының төлевилелиниӊ культура ажылының бүгү ыдыктарын чаартыкчы ёзу-биле хөгжүдеринге, чогаадылганың хостуг болурун, ураан талантылыгларны тыварын чүгүлээ, сорулга кылдыр алыптаан. Партия, чазактың амгы үеде чүгүла сорулгаларын чурттаачы чоӊга тайылбырлаар, таныштырар, ачы-сыралга боттандырар ажылдар Эрзин районнуң культура ажылдакчыларының ажылының кол программазы болуп эвилээн.

Культура ажылдарының кол үш-шиин найыыр угланганын, кандыг ажылдар чоруттуруп турарын бистиӊ корреспондентиниӊ чамдык культура ажылдакчылары-биле ӊурашкап, сонуургап антыглаан.

Эрзин райкүүскомунуң культура киллизиниӊ эргелеткен Мария Сергеевна Шойдуң.

— Амгы үеде районда культура ажылдарынга хамаарыштыр түӊү чүгүлээн болуп силер?

— СЭКП-ниӊ XXVIII съездиниӊ төлептиг үүгүүр. Партия Теп Комитединиӊ Платформазының болгаш чаа Үстүнгү телевилелдерин таныштырар, черле ынчаш турупта болуп турар бүгү ажылдарывыс, сорулгаларывыс чоӊга ханыгы-биле тейлеп, быыглаар ажылдарга райондуң тургустуунан 5 Культура бажыӊы, 2 агитбригада, 7 библиотека, уруглардың музыка школазы, кино көргүзер черлер идепкейлиг ажыглап турар. Кайда-ла культура бажыңының ажылы эки болдур, анаа улус келип-барып чыглып турар. Бо ажылдың чедип алыр дээш бо демниг ажылдап эгелээн бис.

— Маӊаа хамаарыштыр чогум кандыг ажылдар чоруткан силер?

— Өскө ажылдарга доктаавайн, аас чогаал ансамбльдериниӊ база ог-бүлелериниӊ, кыраажыларының көрүүлелерин арттырдывыс. Сыдыгыра Николай Сагдыевич Бай-Дагдан Мөрениӊ ог-бүлелери, чаӊгыстың ырларынга Эрзинден Ак-хөл Сагаан, Бай-Дагдан Тамбаевич Седип, Мөреңден Галина Шчаалай, аас чогаал ансамбльдеринден Мөреңниң «Хайыраакан» ансамбли тиилелиглер болуп шыларааш, Тыва улустуң ырларынга туржуктаткан көрүүдеге күлүктура бажыӊнары шүүлү киргизип, Сөөр бүргүзүнге болган гуманитарлыг көрүүлериниӊ түӊнелиндилер, чаа ырлаашкыннар илереэн.

Ол дээрге Болуш Баяндай Николай Доктуул, Будуң Нооруп Бай-Даглай Анатолий Лейгу, Намындай Шигзиме Наӊмы, Кыргыс Самдан олар-дыр. Ол ышкаш Эрзинниң тыва ашыннаа хөгүүге үдетинер аныаӊ-тыва ырларының этүүдериниӊ «Дөмбейлер» бөлүүрелгелинга киришкен, шаӊналдыг черни халаанынге өңүрүп турар бис.

— Тыва национал оюннарны, чаӊчылдарны суртаалдаар талазы-биле кандыг ажылдар кыдыынып турарыл, Мария Сергеевна?

— Мөңге Шагаанны Эрзин районга чаптаар интернатынга чугаалаар бодадым. Тускай чогаалтаашкын сөңгүрүп сугаар үүгө бергедээ Шагаанны ийи хөй дургаларда онтаргеч. Тыва улустуң чаӊгыстың ырларынга Эрзинден Ак-хөл Сагаан, Бай-Дагдан Тамбаевич Седип, Мөреңден Галина Шчаалай, аас чогаал ансамбльдеринден Мөреңниң «Хайыраакан» ансамбли тиилелиглер болуп шыларааш, Тыва улустуң ырларынга туржуктаткан көрүүдеге күлүктура бажыӊнары шүүлү киргизип, Сөөр бүргүзүнге болган гуманитарлыг көрүүлериниӊ түӊнелиндилер, чаа ырлаашкыннар илереэн.

Аныаӊ-тыва ырларының этүүдериниӊ хамаарыштыр бис. Оларга ансамбльже «Сенгилеп» ниитилелиниӊ ыдыктыг ажылдакчылары Хүндүлеп Маңгал бөлүүрелгелиниӊ ферма-рының райондуң төвүнде туруп аалчы-дарларының, организациялар-ының шефи апаары. Оларга ында бергеш, шеф ажылдарын ажыдып, мөңгеш спортсмендер, ажыг-ооглуг ансамбльдер сорулгалаар.

Тувинская республиканская БИБЛИОТЕКА им. А. С. Пушкина

Бүгү чүрттарниң пролетарийлери, каттыжыңар!

ШЫН

СЭКП Тыва обкомунуң, Тыва АССР-ниң Дээди Совединиң болгаш Министрлер Чөвүлелиниң органы

1990 чыл апрель 18 среда № 90 (14290)

Фотоинформация

ЭКИ БҮДҮЖҮ-БИЛЕ

Бай-Тайга районда чоннуң амыдырал хандырылга бүдүрүлге эргелелиниң эң-найыралдыг коллективи бо чылдың эрткен кварталында шалыпчы ажылдап, чонга ачы-дуза чедирериниң ниити хемчээлин 105,5 луу күүсеткен. Бай-Тал, Ээр-Хавак, Кара-Хол суурларда чагыглар хүлээп алыр комплекстиг пунктулар бердинген планнарын ажыртан. Идик даараар, радиоаппаратуралар, нарын техника, хеп септээр мастерлерниң ажыл-ишкиниң база мантадыг болган.

Коллективиң колдуунда-ла аныяктардан тургустуунган. Сагылга-чуруумнуг, онаашкан ажылынга бердинген, мергежилиниң хыын чоорту тыва берген аныяк кыстар-ында хөй. Оларның бирээзинге даараныпла цегинде хеп септээр мастер Роза Дамдын-Сүрүновна Хертекти хамаарыштырып болур.

Бо аныяк кыс ортуман школаны дооскан соонда анаа ажылдап киргеш, эптиг-эзилдээ, эки бүдүжү-биле эш-өөрүңүң хүндүткелин чаалап ал шыдаан.

— Уран кыс удазынга ораашпас дээш сестерни бистиң Розавыска хамаарыштырып болур. Эртикен үш айның планныг даалгазын 112,5 луу күүсеткен — деп, эргеледи-ң пачальнигни, хоочуи коммунист Бүлүүң Дойнуровна Хеймер-оол оңу мактаар.

ЧУРУКТА: Р. Д-С. Хертек ажыл үезинде.

ОҢУ МАКТААР. ЧҮГЕ?

В. И. Ленин аттыг «Тыва даг-дүгү» комбинаттың арыглал фабриказының бөдүүн рудадан даг-дүгү арыглаар цеги эки ажылдап, ай, квартал планнарын доктаамал ажыр күүседип келген. Хөй националдыг, быжыг эң-найыралдыг коллективтиг ажылчыннарны болгаш инженер-техниктиг ажылдакчылары түгле эрткен март айда безин планнаанындан ажыр 1210,7 тонна сорттуг даг-дүгүн бүдүрген. Цехтиң хөй наъттарында салдынган диринейниң үзделип турар конвейерлер, дериг-механизмнерниң деи-десски ажылдаарын электриктер дүн, хүн чок хайгаарап турар. Оларның аразында ажыл-херээниң өзулуг мастерлери хөй. Бирээзинге Геннадий Сургуул-оолович Монгуш хамааржыр.

Бо аныяк оол 6 чыл мурнунда комбинаттың чанында өөредилге комбинадынга түр курс дооскан, коллективиннге иженгил, парыч мергенилди шенгээдип ал шыдаан. Оон ажылы берге болгаш харыысалгалыг. Моторларда янзы-бүрү электри удазынчыларында бичии-ле үрелиг-ээшкинер болгаш ол эвдевес. Шалыпчың түдүп, солуур, септээрин ыяк билир. Бичангаш ону эш-өөрү хүндүлеэр болгаш мактаар.

(Бистиң корр.).

ЧУРУКТА: Г. С. Монгуш ажылчын туружунда.

Чылбак-оол КАРА-САЛДЫҢ фотолары.

Доктаал күүселдезин хынап тур бис

МАЛЧЫННАРЖЕ КИЧЭЭНГЕЙ

Малчыннарның сосиал амидыралын үдезинилеле экижидер сорулга-биле Тыва АССР-ниң Министрлер Чөвүлели, профобличөвүлел эрткен чылдың декабрь 22-де түлей доктаалдың хүлээп алган. Оон түүлелдиин «Шын» солун контрольга алган болгаш анаа хамаарышкан материалдарны доктаамал чыгыпдыр. Бай-Тайга районда «Бай-Тал» совхозтуң директору Ч. Х. ХЕРТЕККЕ бистиң корреспондентивис ужурашкаш, дараазында интервьюну алган:

— Мал ажылында чеже кижи барыл, оларның амыдырал-чуртталга байдалдарыла хамаарыштыр чүнү чугаалап болур силер?

— Ажыл-агыйда ниити 82 кодаида 21624 малды 164 кижи ажаап хайгаарап турар. Малдың төлү немежип арбыданыңдан анаа ажылдаар кижилер улам көвүдээр. Районда өске совхозтарга бодаарга, бистеэ байдал чүгээр. 54 кыштагда чуртталга бажыңнары, 17 чүнар-бажың бар. Электри чырмын 29 кыштагда киргген. Кадыр-берт, ыракузак черлерде чурттап орар малчыннарны электри шимчедикчизи, анаа хереглээр кывар-чаар материалдар-биле хандырган. Оларның өглерин чаартыр хемчеглерни алган. Эрткен чылын Шөйоол Данар-оолга, Раиса Бегзиге, Далай Мылдыкка бүрүи чүмнээн өглерни, а дөрт малчынга чаа өг ыяштарын кидистери-биле халаска берген. Бо чылын 10 өөнүң ыяжын септээр, ыяштарын чаартыры кердүнген. Совхозта чазамыкчы Кызыл-оол Иргит ийи оглубиле ол ажылды кылырын хүлээнген. Суугу, хоолайлар кылдыртыр дээш чагыгны Кызылче киирген бис. Бо чылын кыштагларга 6 бажыңны, 10 чүнар-бажыңны кылыр. Мешкен-Хөл бригадазының девискээринде 37 километр черге чагыларны тургузуп, электри удазынарын шөер керээ чардыпган. Анаа чарыгдар акша-хереңги бар. Тыва АССР-ниң улус депутадынга мени деңшидип тура, сонгукчуларның чагыы база ыңдыг чүве.

— Чурунай Хирес-оолович, малчыннаар күзелип илереткен аныяктарга совхозтан деткимче кандыг болуруул? Ажылдаар арга-шинээзин чидирген, пенсияже үнген малчыннарга совхоз төвүнден бажыңнаряы оочур чокка бээрни доктаалда айыткан болгай. Бо талазы-биле чүнү чугаалап болур силер?

— Аныяктарны бүгү талазы-биле деткинир, оглерни халас дерип бээр. Оон аңгыда, саап ижер инекти, мал кылыр өшкү-хойну өртээп узун хуусаада эгидери-биле чегдирип болур. Аныяктарны мал ажылынга өөредир дуржулгалыг дагдыныктыга немелде төлевирни, ол ышкаш малчыннап эгелээн оолга, азы ыяска ай санында 100 рубль чедир стипендияны кадрлар белеткээр фондудан үе-дүрүп бээр. Келир үеде суурунуң бир талазынга Малчын аттыг кудумчу турар. Ында ам баштайгы бажыңнар турупкан. Пенсияже үнген Даржал Иргит, хөй уруглуг Далай Мылдыкка бажыңнарны бердивис. Чүгле бо чылын безин ол кудумчуга ийи аал ишти чурттаар дөрт бажыңны түдәр. Анаа мал-маган, хаван, дагаа тудар кажаалары немей кылыр.

— Ажыл төлевириниң, коданга мал тударының норма-чижээн эде көөр дутайында айтышкынарны, сүмелерни канчаар боттандырып эгелединер?

— Коллективтиг керээ өзугаар ажыл стажын район коэффициентизин барымдаалап төлээри тодаргай айыттынган. Ол ыяжаш шөэр мал кадарчылары чыл дургузунда малының баш санын менди камгалап алганда, ийи айның ортумак шалының төлеп бээрин ниити оруглавыстың шаа-биле боттандырар ааар бис. Шөэр малды ажаап, кадарарының норма-чижээниң дугайында таныбырны апрель 4-те «Шын» солундан бистиң экономистеривис, бухгалтерлеривис номчуп-танышкаш, бистиң байдалывыска хамаарыштыр өөренип көрүп, чоорту ажылгаарын сүмелешкен. Малды чайгы үеде семирткени, хөй продукцияны бүдүргени дээш ажыл төлевирин үлгаттырарын чедип алыр. Анай, хурагандан аңгыда, өске малды деңзилеп шыдаавайн турарывысты шүгүмчүлекчи ёзу-биле айтыр апаар. Малды деңзилевейн, дашындан чижек-биле көрүп, немелде деңзи төлээри болдунмас. База бир айтырыг бар. Чүл дээрге, солуннардан номчуп олурарга, чамдык ажыл-агыйларда, ылаңгыя Таңды районнуң ажыл-агыйлары малчыннардан аът тудуп турары дээш хөй акша тыртып турар. Ол шын эвес. Чылгыга ажыглал чок турган малды кадарчы хүлээп алгаш чаажыктырар, тергелеп, шанактаар, чүүк чүдүрериңге өөредири совхозка ажыктыг. Ону ажаап каракгаарын малчын харыылаар. Чидирипкенде доктаатказ өртээн төледир аарар. Хөлезинин төледири, техниканың элеңдиниң төлевири-биле домей. А бистиң совхозувуста аътты ажыглаар дээш төлевир тыртып турар.

— Малчыннарның хандырылгазы экижидериче угланган хемчеглер база барла ыйнаан?

— Үнүүшүүнерни организастап турар. Эмээлге ажылдакчыларны малчыннарның кадынчыл байдалын хынаар, а культбригадаларның бот-тывынгыр артистери концерт болгаш өскедээ хемчеглерни чоруудаар. Садыг хандырылгазында четпестер бар. Автомагазинчер бензин чогуннга сыйдаглаашы, малчын кеденнарны чедир эргивейн баар. Чамдык бараанарны эът, сарыг орнунга садар дээш малчыннарга бербес. Чайын малчыннар ырак тайгаларынга, кошкенде, шаанда-дег дерги садыны организастаары чугула. Боо-моңгу чогундан чайлаглаашкын үезинде араатан аңнарга мал хаая эвес таваржыр. Бо айтырыгны удаа-дараа кедүрүп келген. Оны өөренип көргеш, республиканың Ишгики херектер министерствозу-биле дугурушкаш, бооларны совхозтарга садарын хереглекчилер ниитилелинге даасканын эрткен чылгы доктаалда тодаргай айыткан. Оон дарый күүсеттинерни манап турар бис. Малчыннарның тускай хептерии, камгалал хереквелдерин доктааттынган хуусаа ёзугаар бригадирлер малчыннарга үлеп берип турар.

— «Кадыкшыл» программазының негелделеринге дүүштүр малчыннарны шөлээледир, уруг-дарыгны асылсадтарга хаара тудары, аржааннар, курорттар дыштанылга бажыңнарынче чорудар талазы-биле айтырыглар канчаар шинтирлеттинип турарыл?

— Совхоз төвүиде уруглар садында 25 өрунарны малчыннарның 1 хар 6 айлыңдан, школа назыны четкиже чедир назылыг уруглардың хостаан. Оларның хондур-хүнзедир доктаамал турарын чурумчуткан. Мал оолдаашының болгаш өскедээ чай чок бачым үеде немелде садикти база ажыдар. А шөлээни чеп ажыглаар талазы-биле шөлээ графигин дирекция, профэвилел комитеди тургузар. Бистиң девискээривисте Шивилиг аржаанында 50 муң рубль өртеңгиг, 24 орунгур пансионадывыска 140 кижини ээлчег вайы-биле дыштандырар. Өртен-хөлезинии шупту чинге-лделиг. Бүгү байдал ында таарымчалыг. Маңаа немеп каар чүве Шындазының родоннуг аржаанының чанында ийи чаа өгүү тигер. Аңаа база малчыннаар дыштаныр. Профэвилелдерниң путёвказы-биле «Чедер», «Үш-Белдир» болгаш республикадан дашкаар курорттаже 17 кижини чорударын планнаан.

Александр ХЕРТЕК беседалашкан.

Апрель 21 — субботник хүнү

БИР ДЕМ-БИЛЕ

Бай-Тайга районуң ажыл-ишчилери В. И. Ленинниң төрүттүнген хүпүдел бээр 120 чыл оюнга алдар болдурган субботникте бир деңнит үнер.

Олар субботникке киришкеш, ажылдап алган акша-хөреңгизин районуң социал айтырыгларын шинтирлээринге болгаш уругларның В. И. Ленин аттыг тайбың фондузунга ажыглаар.

Коммунистиг субботниктиң эрттирерин удуртуп-башкарары-биле 9 кижи составтыг штабты тургускан. Штаб кежигүнери районуң албан черлерин болгаш организацияларын тус-туста хуваажып алган. Олар белеткел ажылын чорудуп эгелей берген.

Ол хүн районга эртер субботникке 6150 кижи ажылдаар. Ынчан күш-ажылчы коллективтер 6100 акшаны ажылдап алыр, ону үстүнде айыткан түүлдерге чарыттаар.

Субботник хүнүнде районуң беш совхозунуң ажыл-ишчилери боттарының туруштарын ээлептер. Ниитизи-биле оларның кылыр ажылдарының хемчээли мындыг: шөлдерге 30 тонна өдек төктүнер. 800 өшкүнү кыргыыр. 100 дөс ыяшты олуртур. 1200 мал кирер кажаанын керженин ковтарар, сарайлар болгаш көвүрүглер септелгезин чорудар.

Субботникке белеткел ажылдары «Кара-Хөл» совхозта багай эвес. Ол хүн совхозка 297 кижи ажылдап хүзээр. Олар «Алаш» стадионун, 6 көвүрүгнү септээр. Хөрөжен малчыннар аалдарывыга мал-маганын кадарар, каракгаар, чемгерер.

Ол хүн бүдүрген ажылындан киргеп акшаны кара-хөлчүлер кадык камгалал фондузунче шилчидер деп шинтирлээн.

Север ОЧУР.
Районда субботник штабының кежигүнү.

ССРЭ-ниң Дээди Совединиң сессиязында

Апрель 16-да Дээди Совединиң ажылыңар түлүгүнда хүтүлдүнген болуп, ук хөрөңгөгө тандыг ий айтырыглар чүүлдүшкүс ап-руне, аренда, министерстив, хөй ниитиг болгаш өске-даа будүүлгелердиң материалыңарынга болгаш организациялардың төрээн-төдүттүг ССРЭ хөлегелериниң төлээлериниң ыңгыжыкка ээлчеглеп тургаларывыс.

Хөлегелиг талазында кайгамчык дыштанылга хуралыңга чоорту интернационалдыг чурттаалыңар. Чүге дээрге бүдүүлгелериниң түлкүлдүр-лериниң болгаш мергежилелериниң эрге-ажылдарының дугайында төлевирлер дыштанылга төлээлер ийи-бирээ-ээлчеглеп, бир чыл-ында ийи катап ССРЭ Дээди Совединиң сессиязынга киргеп турар болгаш ынчангаш ук сессияны ажыр дээш саналды киирип турар.

Төлевирлерни чугаалаашкыны дараазында хуралга үргүлчүлээн.

(СЭТА).

БАЛКЭ-НИҢ СЪЕЗДИЗИНДЕ

СЭКП ТК-га болгаш чүрттүң коммунистерниң БАЛКЭ-ниң XXI съездизиниң кыйгырыын хүлээп алырынга хамаарыштыр барык үш хүн дургузунда үргүлчүлээн чугаалажып корүүшкүн БАЛКЭ-ниң XXI съездизиниң апрель 16-шы эртемги хуралынга доозулган.

«Принципиалдыг үдезинге сырый каттыжыышкын дээш» деп СЭКП ТК-ның ажык чугаазының чамдык чүүлдеринге хамаарыштыр сагыш-сеткил дүвүрээшкинин документтиг илергейлээн. Комсомол съездизиниң делегаттарының бодалын ёзугаар алырга, ук чагаа болза, партияда дискуссияны кошкадырының оралдажыышкыны, съезд мурнунда дискуссия калбаран үеде костүп келген ол чагаа СЭКП ТК-ның Платформазында айыттынган бодалдардан мылгадыг бодалдарны консервативтиг күштериниң базарыңга ажыглаттыгын турун болдур. СЭКП-те кандыг-бир өске платформаны деткиин коммунистерге хамаарыштыр организастыг хемчеглерни алырындан, партияның стратегтиг утланышкынын СЭКП-ниң съездиниң тодаргайлагыже чедир фракциялары организастап турганындан дискуссияны чогумчалыг хөгжүдеринии ирге-ажыынга дүүштүр ойталап дадаралаарыңче кээп кайгаргап.

Ол кыйырыгны чугаалаашкынчыларның дискуссияга СЭКП ТК-ның Политбюро кежигүнү, СЭКП ТК-ның секретары В. А. Медведев киришкен.

БАЛКЭ-ниң XXI съездизиниң декларациязының төлевирлерин съездиге чугаалаашкынчыларга-биле киирген. БАЛКЭ ТК-ның бирги секретары Е. Н. Мизюкинов бо айтырыг тураскаалыңар-биле чүве хүтүлбээн болгаш ук дискуссияны чедирлиг чүүлдүг деп санаарын илередип, ук чүүлдүң ийи талазын көрүп, парламент аргазы-биле боттандырары комсомолдуң алыс эчис сорулгаларын болуп турар.

Төлевирлерни делегаттар чугаалаашкын көңгө, ооң идей-теоретиктиг үндезинии тодаргайлаарынче мичээрнеп-гейн угландырган. Съездиниң кол документилерин хүлээп алдыкчаала аныяктар эвилелиниң чаа алгының дугайында айтырыгны чугаалажып кеткес деп шинтирлээн.

Политиктиг чүүдүлгелерни шиитилелде шаанда чедип турар амгы үеде БАЛКЭ-ниң хөй чыдыында көргүзер программаның туруштаан херээ чок деп санаар болгаш аныяктар эвилелиниң программазыг алыс эчис сорулгаларын-биле ыңгыжыкка ээлчеглеп БАЛКЭ-ниң XXI съездизиниң делегаттарының төлевирлерин болгаш БАЛКЭ-ниң программазыг эчис сорулгаларын чүүлдүг деп санаар болгаш колдуунда хүлээп алган.

БАЛКЭ-ниң уставының төлевирлерин делегаттар иженгил хуралга чугаалажып киргеннер.

Е. К. Лигачев, В. А. Медведев, Г. П. Разумовский, Ю. А. Манаенков, И. Т. Фролов, Г. И. Усманов, А. И. Гиренко съездиниң ажылдарга киришкен.

Апрель 17-де съезд ажылын үргүлдүүлээр.

(СЭТА).

ЛЕНИНЧИ ӨӨРЕДИГ БОЛГАШ СОЦИАЛИЗМ

Ульяновск, апрель 16. (СЭТА). Эң-түрүткүдүкчилер тургускан тодаргай төрээн-бүрү ажылдакчылар, аныяктар ажылдакчылар, деңзилеп-бүрү ажылдакчылар, пенсионерлер, ветерандар, төрээн-бүрү ажылдакчылар, аныяктар,

СУКПАК СУУРДА БАШКЫ. ОЛ КАНДЫГ КИЖИЛ?

Сукпак — Кызыл районуң чаагайжыгы туттуп тан, шапкын сайзыраң турар суурларының бирээзи. Ында Совет Эвилелиниң улустарының оң ажыг нацизының төлөөлекчилери — орустар, тывалар, украиннер, белорусчулар, латыштар, хакастар, буряттар, шорлар, цыганнар болгаш өскелер-даа улус ажыл-агыйының кайы-даа адырында бир деминг эпнайыралдыг ажылдап чоруурлар. Оларның бирээзи улус өөредилгезиниң хоочуну Боробак-оол Иргитович Аранчаевич ажыл-ижин, амыдыралын кыскаглыдыпкан таныштырар-дыр бис.

Сукпак школазы 60 чылга болган өскерилгелерге болгаш чаартылгалаага төрүмелинден бодүүн, ажылчы чоннуң керээ дээш, ылангыя уругларның өөредилгекижизидилгези дээш хүн бүрү доктаамал сагыш човаң чоруур башкының кирген. Оны Сукпак — оруунуң уруглаачылары ойнуут ужу билир.

— 1958 чылда мында сес чыл школазы түрээн туру, оон директорлукка мени тодуйлаан. Сукпакчы уруглар-ны мөгедекчилер-биле өөредилгеге белеткээримге даалга оскээн ышкаш, школаны туруулуп алырга болгу боолган, оскээ бөлүктерден бис. Чаа ийи чыл иштээримге, чиргеге оруглаар ажылдан турар, ол болза школ-лер-биле ажылдыг эвилел-ниг оранчыг хереемни болуур.

1964 чылдан бээр от школ-наганиетте, сеткээ чыгдыкта ажылдага башчылардың теоретиктиг семинарын уруттуп турар. Бо даалгаа-ны ол бүгүде хей наме-лээримге, ылангыя уруглар-ның чаңгыс эвилелиниң ажылдарынга таарымчалыг болуп турар. Оны ажыл-агыйының ышкаш ажылдаан башкылар, эмчилер, сөвүн ажылчыннарның арасында ат-алдарлыг, бүгү ажылчурудалга-ның чүвел-херээнге турат-тыкшаан Барбашкина Мөгүлээр Арантаевна Сукпактың № 79 сургуулга сургуулдуг Тыва АССР-ниң улус депутадының кандидадынга дең-шиттинг. Тиледиг башкы сургуулдар-биле уларлыг-дыгыны сургуулдарның ажыл-дарынга таарымчалыг болу бергеш. Уштуде айтыр-ның болгаш өске-даа төгерг-гей хемчеглериң түңнелинде Сукпак ортумак школазы республиканың дөрт школ-дарының санында кирген. Мончаш бо школазын өөредилге-кижизидилге ажылынга дүрүлгелээн. Тываның сына хей башкыларын өөредилге-кижизидилгезинге ажылдаан

Чонуң килеңи

«Ужур-дүрүм чок аажылаашкын» деп чүүлге хамаарыштыр

Шын солуунуң редакциязынга

«Март 31-де үнген № 75 «Шын» солуда «Дүвүреңниг медээ» деп рубриканың адазында «Ужур-дүрүм чок аажылаашкын» деп чүүлдү биске «Ак-Тал» совхозтуң ажылчыннары номчаш, боттарывыстың мнениевис илередип, бо чүүлдү редакцияже бижидивис.

«Азас» заповедниктиң директору С. А. Окаёмовтуң дугайында моон мурунда парлалгага каш удаа бижип, оон үүлгедиглериниң дугайында чырыдып түрза-даа, бо хүнге чедир ол кижи ажылдап, бодунуң дериин дүжүметеңге ажыг-чанын хостуг уламчылап чоруп турар-дыр. Орус дыл орта билбес, бодүүн тыва херээжен кижилерни дорамчылап, бажы эштенип турган ол кижилерни бодап кээрге, биске коячуг аарышкылыг болдуң.

Моңаа хамаарыштыр дорган-на мындыг айтырыглар тургустуна бээрдир:

1. «Азас» заповедниктиң директору, солуттунмас С. Окаёмов дорган кандыг ажыктыг ажыл кылып турарыл?

2. С Окаёмовтуң үдуртулгазында хөй хамаатылар ажылдап, вертолёт, бөө монгу-биле олар чепсегленген бооп турар-дыр. Чүге ол улустуң аразында тыва кадрлар чогул?

3. Күрүненип ажылын кылып чорааш, черинң черинге хамааты артезин күзү көрдүрүп, дорамчылаткан ол тыва кижилерге моральдыг болгаш материалдыг кандыг дуза кадып болурул? Шак мындыг дузаны оларга ким көргүзерил?

Бистиң бо айтырыгларывыстың харыызын солуң дамчыштыр бээрин диледивис».

«Ак-Тал» совхозтуң ажылчыннары С. ЧИМИТ-ООЛ, А. СЕРЕН, П. ТООРУК, Р. СЕДЕН болгаш өскелер-даа. Шупту 30 кижи ат салган.

ЧУГАА КӨВҮДЭЭН, АЖЫЛ-ХЕРЕК БҮТПЕСТЭЭН

«Тоора-Хөм» совхозтуң болүк ивижилери Сергиген Үүр Баш-Хемниң Бүлүн-Аксында иви одары салгаш келгеннер. Маргыш төгүүнде ивижилерни самаа үнер аймактарны чөптүп турган Бадавчылар Бирик Луун, Василий Чогуна, мал чүүлүн Ак Эширеевтиң майгынчыларын алыш ыяап чорааш, ивижи чашын сорган, кырган таварга, майгынналып, бараалы кадырбас болган. Чаңгыс малдың машинарыының орну, элээн каш иви, бичии эниг артнап, одаг чанында харда үш дүүгей иви бар болган. Вертолёт чоруун деп чүвеңе билгеннер. Оолдарның авазары Чогуна Ооай-Уруг, Луун Чапаш канчап барганнарыл? Майгыннары, демир суугулары, аъш-чемге-биле кады читкеннер. Вертолёт чораан болза, кайнаар алгаш барганыл деп ышкаш сагышка алдепсеп, бодалдар киргизээр. Ам канчаар, Василий Чогунганы аътчарып, ивижилер читкен дүтээн дыннадырыбыле суурже чорутканнар. Артканнары улуг одаг ужуп, алгаш хонганнар.

Даарталында даажы дыңналган. Вертолёт одаг чашыла кээп хонган соонда, оон демги читиеп малдыңнары үнүп келгеннер. Ам база бисти алыры ол-дур дээш, ыяктар чаштына беоген ивижилер ам көп ослүрген, одаага чедип келгеннер. Чүү болганыл? Азас заповедниктиң директору С. Окаёмов вертолёттуг келгеш, кара туразында аажылап, майгынарның чептиннес багарын бижек-биле үзе кезип бүзүн чүдүрген, ийи кырганзы ийнин турган вертолётка олурткан. Тоора-Хөмге чиге дужуруп каапкан. Радиога, телевидениеге оны үргүлүү ыңдыын келген, мааа-даа ивижи бүрүүнүң савазы, негелдери болган кыпкымы залап, ол улустуң эрес бол, республика органнары дүрген хемчег алган соонда ивижилерни дедир чедиргеш ол. Тыва АССР-ниң Министрлер Чөвүлелиниң шиитпирин ёлүүлээр ол черни иви одарладырынга ажыглаар деп билгеш, олар кижүп келгеннер. А Окаёмов ыңдыг шиитпирин тооваан, бир эвес чолдаэрешпээн болза, ол дугайын район, республика органнарынга тилгүүл, тыварынүүн тываар үлегүүг тургаш. Үлүгүүн чүүлдер ол-ла шыны-биле тодаратказ, оларга чогуур хемчегин онаадыр чон иеген турарын ренламнага келген чагаалларда бижип турар.

Бо болуушкун соонда республиканың ишкинүн чөвүлелин министри В. Б. Кара-Сал болгаш министерстволуң еседе харысаалгалыг ажылдакчылары Тожуга чедип, ук дүүлгеде чорааш, районнуң райкүүсөмолунуң иштинги хөректер кижилериниң таңналындан оны хандыр сайгарып, хемчээн алырыг-биле даалгавы бергеп.

Улуг-Хем райониуң «Ак-Тал» совхозунда ажылынаренлеп, мурнунда 30 шаа дүүлгеде чүүлдер ол-ла шыны-биле тодаратказ, оларга чогуур хемчегин онаадыр ивижилерни кээргедим

Эргим редакция!

Март 31-де силерниң солуңга үнген «Ужур-дүрүм чок ажылаашкын» деп чүүлдү номчаашкаш, коскү-хөрээм ковудеп келгеш, бо чаганы бижидим. Орус дылга чегеп, кыштың соогу, чайның изин дивейн, бодуңуп чымыштыг ажылын кылып чоруур ивижилерни кээргеп, «Азас» заповедниктиде болдуңнүүл алгаш, кара туразында ажылап чоруп турар, бистиң бойдузувусту бодуңнуң хуу ешүүлү кылып алган колек кижилерге кылыым хайнып, мону бижидим.

Окаёмовтуг кезектиң дугайында сөөлгү үеде «Тувинская правда», «Шын» солуннарга дыка-ла хөй чүүлдер үндү. Кижи бодаарга, бо кижилерни хемчег алтар хире материалдар четчир-ле чүве-дир. Оларның дөзү ыдыг кончуг бижыг болганы ол бе? Бистиң республикавыстың чазаа бо айтырыгны черле шиитпирлеп шыдавазы ол бе? Чазак шиитпирлеп шыдавас болза, кым шиитпирлээрил? Менээ харыылап берип көрүңнер.

М. ДОНГАК.
Хандагайты суур.

РЕДАКЦИЯДАН. «Ужур-дүрүм чок ажылаашкын» деп эгелиг дүвүреңниг медээ солуңга парлаттынган соонда СЭКП обкому Тыва АССР-ниң Иштики херектер министерствозунуң, республика прокуратуразының, Бойдус камгалалының талазы-биле күрүне комитединиң, Аңмыыр ажыл-агый бүдүрүлге - каттыжылышкынының база Тыванын геологияшинчилел экспедициязының удуртукчуларынга солуга паолаттынган шүүмүүлдиг материалдың талазы биле боттуг хемчегнерни ажылдап кылгаш, ону херек кырында боттанчыварын дааскан. Партия обкомунуң даалгазын бүүдүүр Иштики херектер министерствозунуң удуртур ажылдакчылары бо чыгдыл апрель 2-де ивижилевиниң тудаазына четпеш келген. «Азас» заповедниктиң ажылдакчыларының кара туразында ажыглаашкынының талазы-биле РСФСР-ниң кезөмче коллегиязының 200 чүүлүнге үлегленген, кезөмче черээн оттурган. Амгы үеде истелге чоруп турар.

ИВИЖИЛЕРНИ КЭЭРГЕДИМ

Эргим редакция!

Март 31-де силерниң солуңга үнген «Ужур-дүрүм чок ажылаашкын» деп чүүлдү номчаашкаш, коскү-хөрээм ковудеп келгеш, бо чаганы бижидим. Орус дылга чегеп, кыштың соогу, чайның изин дивейн, бодуңуп чымыштыг ажылын кылып чоруур ивижилерни кээргеп, «Азас» заповедниктиде болдуңнүүл алгаш, кара туразында ажылап чоруп турар, бистиң бойдузувусту бодуңнуң хуу ешүүлү кылып алган колек кижилерге кылыым хайнып, мону бижидим.

Окаёмовтуг кезектиң дугайында сөөлгү үеде «Тувинская правда», «Шын» солуннарга дыка-ла хөй чүүлдер үндү. Кижи бодаарга, бо кижилерни хемчег алтар хире материалдар четчир-ле чүве-дир. Оларның дөзү ыдыг кончуг бижыг болганы ол бе? Бистиң республикавыстың чазаа бо айтырыгны черле шиитпирлеп шыдавазы ол бе? Чазак шиитпирлеп шыдавас болза, кым шиитпирлээрил? Менээ харыылап берип көрүңнер.

М. ДОНГАК.
Хандагайты суур.

ДОРАМЧЫЛАЛ-ДЫР

Март 31-де үнген «Шын» солунда «Дүвүреңниг медээ» деп аңгыда адаанда **Ужур-дүрүм чок ажылаашкын»** деп чүүл парлаттынган. Мыны наш хонукта чонуң чүгаа-соңду сеткил-сагыжы ол материалче угланган. Шынап-ла, ол дорамчылал тайганың тайгазынга, ийи борбак иевжи кадайларга удур болганда, совхозтуң чонунуң дүймеп, черле кандыг-даа нация кижи бүрүзүнүң килеңнеп турары чок.

Азас заповедник, Окаёмов, Васильченко, Савин. Сөөлгү беш чылдар дургузында Тожуунуң, черле Тываның чонунга халалыг апарган сактер бо. Түс черниң байдалынын канчап барганындый, бында чонунуң чүүл-ат удуртукчуларының ооң корбейн келгенинин дугайынга чүүгээ кайыыдап ап-сеңээ, радиога, телевидениеге оны үргүлүү ыңдыын келген, мааа-даа ивижи бүрүүнүң савазы, негелдери болган кыпкымы залап, ол улустуң эрес үүлгедиринге таарымчалыг байдалды тургузуп, ынаар ыдалап турган дарганыларны **«Аңмыралдың арынналары»** деп болук материалдарывыска кадмылаан мен. Ыңдыг «удуртукчуларны бойдус камгалалынче, олуг тывыш ажылынче төөнүүлаттынып чон иеп турар.

Вертолёт-биле таварылтының мурнунда бир хүн мурнуу республиканың Дээди Советиниң Президиумунуң Даргазы, РСФСР-ниң улус депутады Чимит-Доржу Бадырович Ондар кел даан. Айтырыг билдингир — моон Тожудан бижеп материалдарым дугайында. Ол оңу үе кут дүүлгеш, кедиг болгаш өскө-даа түлүг материалдарын көөрдедип турган. Тожудан ыяш келеп, ивижилерни ажыл-агыйлаашкынга, ажыл-ижиниң ажыл-амыдыралынга хамаарыштыр чүүлдерин номчаш, ооң ол бижин, холуунуң үжүү-даа бар. Ооң түнелинде Никитин чил чыгыы ажыл чок ор-

Чоокта чаа «Тувинская правда» солуңга Тожуда геологтарның аң-мең кырын турганын база бижидим. Ыңдыг кончуг-ла директор болза, оларны чүге эскербээнил? Боттарының ажылдакчылары аңмыыр чуруумун үреп турда, чажырын олургаш, аңаа-ла турлаг ээлеп олурган кырганнарны үндүр сывырып турган хөрээ чүл?

Түе черниң чурттакчыларының чыңчак сеткилин, хүндүлээчел чорүүн ажыглап алгаш, туразында ажылап турар ажылдакчының ажыы бар бе? Кижилер дорамчылаар, үүрү ылгай көөр кижи канчап удуртукчу боон болурул? Моон мурунда Окаёмовтуң дугайында шүүмүүлдиг чүүлдер чеже-даа үндү. Ол дээш хемчег-даа алыспады. Азы оон «дазылыының» быжыы ыңдыг бе?

Александр ИРГИТ.
Черби суур.

«ДАЗЫЛЫНЫҢ» БЫЖЫЫНДА БЕ?

«Шын» солуга парлаттынган «Ужур-дүрүм чок ажылаашкын» деп чүүлдү номчаашкаш, бо чагааны бижиивейн баар аргам чок болду. Чүге дээрге моон мурунда-ла «Азас» заповедниктиң удуртукчуларының кара туразында ажылаашкының дугайында шүүмүүлдиг чүүлдерни үргүлчү бижип турду. Оон директору С. А. Окаёмов дээрги ол хире үүлгедиглерни кылып турда, оон хөрээн мурунда чүге корбейн турганын кижи кайгаар.

Ол ам шуут-ла бажы эштенип, аңаа-ла дужүүдө ажылдап, чурттап чораан улустарны күш-биле үндүр сывырып эгелээн ышкажыл? Оон кедереге, ол заповедникке ниң кадарчыларын шуут-ла үзүткээйн дизе хөөнү кижи-дир.

ЯРМАРКА

ОЛ КЫЗЫЛГА ЭРТКЕН

Апрель 14-түн хүнү Кызылга чылыг болган, самыр-га, хоорайның кудумчулаарынга ярмарка болуруи аңгар баш удур билип, ол байырлал хөлүг болган сөстү бодуна дечүү сагсын-хаанын ойгургаш, хүнүнүң хөрүндезинге хамаанже чашчыдаан-даа дээ.

Ол хүн ярмаркаңы Кызылдың чүүрткачылары болгаш аалчылары четтикпейн мичээ турган.

Эртем орте-ле пайгыдалдың рынгүүнче, чакпыл ыдыктар Кызылдың ярмаркаларындезинде организастаар апарганы — Октябрьская аңдумчуунуң улус сөөтүп эгелээн. Таарымчалыг болган эртиг туруштарны аъдээри-биле совхозтарның төлөэлери база-ла эртежик хөделиг эгелээн. Ярмарканың организакчызы — республиканың Агроүлетпүр авиязиндем тургускан комиссия кайы ажыл-агый кала садыглаар туружун, оон ында ниитизи-биле чеже, чүнү экизээрин баш удур-ла дугуржуп каан. Кудумчуда, рынокта хөгжүм үнү дикмиттелген. Улус аңдерик. Тыва улустуң чүвезиг-биле амгы бо хүнүнер час кадыкның, куу частың дүнеңнээр-дир. Ындыг утка-биле бодаарга, ярмарка шоолуг эвес-даа болгу дег. Чок, херек кырында ындыг эвес болган: бараан-сараан дөлбек. Кым чүнү садып алыксаар болдур, черле шору садыглакып алган. Ынчалза-даа алдеңшилдиң кайгыразы — кузуут ярмаркага кайың чедерил даа!

Мал, чер ажылының хайыразы — эът, сүт, колбаса аймаа, комбикорм, саван, картофель, хаван, куш ооллары... Хоорай чурттакчылары рының хереглеп-ле хөй.

Ол-бо автомашиналар чанында улус-ла аңдерик, чамдыктар эът соочурлаан, ескелер сүт аймаа аъш-чемни хереглээн. Хүүда дуралгалар ажыл-агыйга хереглээр чүүлдер сатказ улус база хөй. Ам час — дыка хөй ог-бүлелер куш, хаван садып алырынга белетиниң турар, ынчангаш оларның хереглээр чүүлдерни хөй. Оларны бот-бодуңдан айтырышпаан, ол-бо талаже далашканнарны чеже дээр боор.

Бо ярмаркада кымнар черле идепкейлиг киржип турарын Агроүлетпүр авиледнің төлөэлеринден сонуургаан бис. Ниитизи-биле он дерт районнуң оны маңаа кээп киришкен. Ынчаарга бо удаада Кызыл-Мажалыктың эът комбинады (директору Г. Иргит) ярмаркага кээп киришкенин черле эки деп демдеглээр апаар. Будүүлге бирле дугаарыпда киришкен, оларның садыгы ажылдакчылары — чаңгыс аай чараш хептиг, демдеглиг болган Ниитизи-биле 3,5 тонна эът база колбаса, оңорок болгаш өске-даа түүлдерни кооператив ортээ-биле сатказ-даа болза, чон оны түүвейлеп-биле садып алганнар.

Ярмаркага «Кызыл» агрофирманың ажыл-агыйлары — «Кок-Тей», «Суңнан» совхозтар, куш фабриказы база идепкейлиг киришкен. Черле ынчаш ниитизи-биле ярмарканы организастааны эки болган. Бо чылдың баштайгы ярмарказы Кызылга баймырлап шинчилиг эткен. Чогаэптиг, ажыл-агыйларга ажыктыг шак ындыг арганы бисте ажыглап турар апарганы өөрүнүүт-дүр. Ажыл-агыйжы болурунуң бир хевири ол.

Седен ХЕРТЕК.

ЧУРУКТАРДА: Кызылда часкы ярмаркадан этюдтар. Ондар ОХЕМЧИКТИҢ фотолары.

ЧҮГЕ ОЛ ХЕВЭЭРИЛ?

«Аңмыралдың өөрүнүүт» деп Чоокту Мара Кушкенниң «Шын» солуңга ыяапкан чүү-дедим номчаашкаш, редакция айтырыгларның дугайында чүү-ат удуртукчуларывыска ыяап көрүп турарны ынаар-ла ыңдыын, ынчангаш ам ол улустуң ажыл-ижиниң ажыл-амыдыралының

Өг-бүле клуву

ТУРУШТУГ ИЕ

Сөөлгү үеде «Шын» солунда ниити утказының, бага янзы-бүрү темаларга тодаргайлып турар түүлдерибиз утка-шынарының бодунуне доктаттыг, солуун алдыңгының солуунуң ажыл-агыйын, силерниң ниитиңер турар үүр-хүүнер улуг дүрүмге үнелеевес аргам чогаал. Шынгаш эде турустуушуңуңуң негелделериннең дүүштүр аяның-чарлыг чүүлүг иештерезин, солуунуң утка-шынарын бедидип, чыдыл ажылдан туралчылар дугайында «Шын» солуунуң редакциязынга, коллективиннең бүгүнгүй мурнугудан ооруп иеттирбегенимниң ылередип ор мен.

Шынап-ла, солуун — кижиниң дузалакчызы болгаш сургакчызы, эртем биливиниң дүүжүлгилиг, сөс-домаан сайгыдарының бир ков күжүү деп бодумнуң амыдыралымдан билир мен.

«Өг-бүле клуву» деп чаа рубриканы номчуп танышнаң соомда, демир-үжүктү холга тудуп, сеткилимни дүүрүткен бодалдарны бижий бердим.

Өг-бүле ол хамык-ла чүүлдүң эгези, күрүнениң үндезини деп дээн кончуг шын. Өг-бүле айтырыглары нарын. Шынгаш мен Барлык сууда чурттал турар материалдыг байдалы ортумак, уругларың аразал орар шениң дугайын бижиир бодадым.

Тамара Седиповна Хертектиң өөнүн ишти совхоттуң тей шаңынга төлээ сөөртүлээн баар чаа чылдар артмен. Дөрт уруглардың аддыы ээзи ишкинин осозуп эгелээр соонда, авазы база чок болган. Улай-даа ажыл-шүүлгеге туттунмадаа. Ол аңы-төлүүнү ниитизинигеенин коштаар кылдаа. Уруглардың төлептиг ылаңыр кижилер дээш ол бүгү күжүн берип чоруур, бодтуң ажыл-ишчи ие. Сеткилиниң бичезин кадыкшылы чугаалажыр. Бажың баглаашкын арыг-силиин, эмгелиин, шеверии кижи кайгаар. Ийис уруглары Чойганмаа биле Чодураа авазының аайы-биле аргыттыпар, даараныр. Олар иезиниң дузалакчылары, бакшың ажылын холга алган.

Ажы-төлү эртем-билиг чедип алзын дээш ол кызып чоруур. Долу эвес ог-бүлелерге уругларны ыңдыг-ла амыр эвес. Олар улгадырга, хепсыйынның ортаа улгадыр, чамдыкта тааржыр хеп-даа тывылбайн баарын ол чугаалап орар. Шак мындыг төлептиг салгалды өскүүрериниг улуг кирииттирип чоруур болгуун иезер дугайында моон-даа соңгаар солунга бижиирзин сүмелээр-дир мен.

Валентина ШУРУК.

ХУУ АМЫДЫРАЛ...

Чагаалардан одуруглар

Хуу амыдырал — шарын айтырыг. Хууда чажыдын ажыдып, адын адаарга, ыңмга-даа эки эвес. Кижиниң сеткилин билип алырынга база кижизиг чорук иегеттинер. Бо удаада амыдыралдың шарын шорулгактарынга таварышкан кижилериниң сагыш-сеткилиниң дүүрелин илереткен, ат салбаан чагааларның утказы-биле силерни таныштырып көрээли. Чогум оскө чагаа түрган болза, автору билдинместе, оны парлавас болгай. Чамдык салым-хуулларда түүлдер өскелерге үлегер, кичээзидириг болуру чадавас деп бодааш, солуунга оларның чамдыызын парладывыс.

Чагааның автору эр кижи. Адын адаваан. Монгуш деп ыяш. Оон бижип турары мындыг: «Чырык черге торуттунгеш үжен чыл чедип туру мен. Алган кадай, ажыттөл деп чүве билбес, арагага бажым суларып, чурттаагамны будап алганымга хөмүдап чор мен. Арагадаа чүү боор, мээн бодум мелегейим-дир. Өг-бүле дээш харыысалга бялбес турган-дыр мен. Хөөкүй кадайым бичии оолдар эвес сен, бодаи деп чеже сургаваан дээр. Өскө улус чүү боор, шорузу-ла ыйнаан дээр, а мээн кадайым та кайы хире хилинчек көргеп. Ажыг суттга шупту чүвени орнапкан чораан-дыр мен, кончуумну. Ишкен арагамның өртээ та чеже чүве, оон орнуига өг-бүлемге дуза катпас мен бе?" Ава кижиниң, кадайының, сеткилии хомудатканым дээш бажым шаштынып чор мен. Мээң бо частырымны кымдаа катаптавазын күзээр-дир мен».

Орай-даа бол минаип, араганың ажык чогун биле берген бо аныяк ада бодунун уязынче эглип кээп, ажыттөл кижизидер, өг-бүлеге оорга болур хүлээлгезин биле бээринге канчап бүзүревезил. Шак мындыг байдалга таварышкан, частырыг кылган аныяк адалар моңу номчаашаш, бирээни бодаарларды чугаажок.

Өскө чагаада хөрээжеи кижи чугула айтырыгларны салып турар: «Бо айтырыгларга эртемденнер харыы бээр ирги бе? Өгнүң эр ээзи чөрле кандыг болур ужурлугуй? Ажы-төлүнүң, кадзының, улуг өгбелериниң мурнунга ол кандыг хүлээлелиг болуруй? Ашактар өг-бүле ажылынга кириштеске, кадайы чүдай бээр-дир. Өскө парлалга органнарынга мындыг айтырыгларны тайылбырлап турар боор-дур, бодувустуң дылывыска оны номчузувусса база ажыктыг болур боор.

Чамдык хөрээжеи өг-бүле ээлери хей-ниити черинге ашаанче алгырар, хийланыр. хевин, орта иеттинмес, могаттынар. оон түүрелинде томаанның ашактарны үрел наапгар-дыр.

Өскө талазында, улгады берген азы домзактап чораан эр кижилер аныяк адаларны дедир сургаар, кадайларга чагыртпа дээр, ыңчангаш хүндүлешпес, коргужар, бүзүрешпес чоруктар үнер. Таныжы уруглуг болу бээрге, ниаптар, чангыс уруг каяа чорбас дээр оолдар кайы хей. Олар чазып турарлар. Эң чоон кижизи өскерли бээрге, иеге дыка берге. Ыңчангаш сурас уруглар ковудеп турар. Сеткилдерии канчап таварыштырып билип алырыл, ашаарын, кадайының хүлээлгезин, харыысалгазын кандыг арга-биле чедир тайылбырлап болуруй».

Бо амыдыралчы айтырыглар ыңмны-даа дүүрүредип чоруур. Өг-бүле кежигүнериниң аразында аки хамаарыглаиы канчаар турузар дугайында санал-оналыкарны бижип көрүкер.

ЫНААМ КОНЧУГ, КАНЧААЙН?

Эргим редакция! Чо чагааны силерге аргажок берге чүвеге, чөптүг эвес чоруккa таварышкаш бижип олур мен. Кижите чону— чоорган, хөйү—хөйлеп болгай. Мени В. Х. дээр. Бодум он бир класс доосшаш, шериг хүлээлгемни эрттиргеш келдим. Оон соонда арга-ыяш техникумуун доосшаш, техник-лесовод деп тускай мергежил алган мен.

Чадаанага ыяш-ажыл-агый черинге ажылдап тургаш, 1987 чылда М. С.-биле танышкаш, бот-боттарывысты бир чыл хире өөренип көргеш, 1988 чылдың май 28-тен эгелеп кады чурттай бергеи бис. Оон адазы башгайы айларда мени эзе көрүп, эки хүлээп алган кижи. Мен бодум база ону хүндүлеп эгеледим.

Ынаам анызы чок апаарга, оон үш оглун бодуу азырап алган. Ол дунмаларры ам 7, 9, 11 класстарда өөренип турар. Оларны бодумнуң уругларым кылдыр көрүп чордум.

Боттарывыс чугаалажып көөрүвүске, салымывыс кадып алзывысса, эки хире болгаи Ынак-даа апарган бис. Хенертен оон ачазының чаңы оскерилген. Дөрүл-төрели чок чүве, уруг алыр дээн кижи арагалыг, аштыг-чемниг келир эвес-пе дээн хевшүн меңээ ажыдыпты.

Ам канчаар Чыраа-Бажында чурттап турар акымга бардым. Чүү-хөө чүведен тыптынып алгаш, айтырар боон дугуруштувус. Акым мени мегелеп кааи.

Ол-ла чоруткаш, Баян-Талада чурттап орар кудам болур ашакка баргаш, ужурчевүл чугааладым. Кырганачам меңээ дузалаан, аштыг-чемни, арага-дарыны тып алгаш, оларга катап келдивис. Ийи кырганнар хөөрешкен. Оон огулуг түнелеп-даа, чигир чок-даа кылып ап болур. Ону кандыгдаа хевирлиг кылып аарын ээзи билир: борбак, дербелчиш, үш-булуңчук-даа. Ону чыдывас кылдыр эки сы тудупкаш, кадырып каар.

Чөкпек. Чөкпекти районнарның улузу янзы-бүрү кылыр. Өремени былгаан, ак саржаан аңгылаап, ону хайындырарга, үзүүнүң адаанга чөкпээ аңгыланы бээр. Үзүн аңгы ылгааш, ол арткан чөкпектиң кырынга сокпаан далган, чиг далган, хоютказ чодураа, үүргене бо чүүлдерни холуп чигирлээш, хайындырар. Оон соотказ чигирге, шүүт дыка амданныг болур. Байы хирени холуурун боду билир.

Кадык. Бо дээрге бистиң амгы үеде хайындырын чиг турарывыс каша-биле домей-ле. Ону тыва улус сокпаан тарадан хайындырып чораан. Ону чигирлеп, саржаглап чигирге, чаагай

Вера КУЧУН,
Пенсионер.

ЧУГААЛАПКАН БОЛЗА...

Национал чанчылдарны удуг назылыг кижилер аныяктарга чугаалап берип турары эки-дир. Ол үеде олар чанчылдарны кончуг сагып чорааннар. Борта бижекти эдилеп чораанының дугайында чанчылдарны бижикседим. Ол үеде хынныг, дериилиг бижектерни аныяктардан кырганнарга чедир кижи бүрүзү эдилеп турган.

Бижекти ооргазынга кур адаанга кылыда астып алыр. Бижекти астып чораан аныяда-даа, кырган-даа кижи аалга келгенде, аъттан дүшкеш, ооргазында бижээн дүжүргеш халаңнадыр салып садыыптар чораан. Ол чүл дээрге, бижекти кандыг-даа хора, кара чокка эдилеп чораанындан демдээ болур. Бир эвес бижээн ооргазындан дүжүрбээн болза, малманганга халдаарының демдээ. Мурнуучга астып алган болза, кижи тынынга халдаарының демдээ деп билиишкин турган. Ынчангаш ынчангы тывалар өлүрээ, бижектээр деп сөстөрни бээш чугаалавас. Бир эвес ынчыг сөстөрни чугаалапкан болза, ол үениң хөөйлүүр-биле ыяштыы көөр чораан деп чугаалаарлар.

Амгы үеде бистиң аныяк-өскенивис арага-хымысче туралаар. Эзирии алгаш, шоп-содаа кылып, оон келээрезе кемденип-кергедеп сокчуп, өлүрүп-чидиржии турааи. Чаагай чанчылдарны катап тургузарыңга кижиин — кижи бүрүзүнүң хөрээ.

Мартна КУУЛАР.

Чарлалдар бюрозу

РСФСР-ниң улус депутаттарының сөңгүдаларының талазы биле Кызылдың № 870 девизээр сөңгүдээ округунуң талазы биле округ сөңгүлдээ комиссиязы катап чорудар сөңгүлдээриниң 1990 чылдың апрель 22 де болуруи Бии-Хем, Каа-Хем, Тес-Хем, Эрзин, Тээли, Кызыл рапонларың болган Кызыл хоорайның сөңгүчулдарынга сагыдыкшыл тө...

Бызыладырыкшылар эртенги ың 7 рекгаи ээлдеш пежээкинин 20 шакга дестур.

ТВ

АПРЕЛЬ 18
БИРГИ ПРОГРАММА МОСКВАДАН

6.30 120 минута. 8.30 Мультфильм. 8.40 «Уйгеи төгерии». Уран-чемеи фильм. 10.05 Бүт бомбуу ССРЭ кубогу. «Динамо» (Киев) — ЦСКА. 10.55 Улусчу чогаадылганың «Радуга» телепрограммаларының 8-ки делегей фестивалы. «Рачинскиниң молары». (Грузия). 11.30 «Делегейни дескиндиро» 12.30—13.00 «Уе». 15.45 «Зимбабвениң улусчу уран түүлү: скульптура болгаи музыка» 16.05 «ТелеЭКО». Журнал. 16.35 «Экии, чаді». 17.00 Ачы-буян чедиргилеишин неделязы. «Шура даай-ааның камнанчар». Телефильмниң баштайгы көргүүлү. 17.30 Уруглар шагы. 18.30 «Уе». 19.00 Б. Чайковскиң. Концерт. 19.25 Объектив. 20.00 Чөлүниң делегей хүнүнге. Эртем-тайылбырлыг фильм. Гайнал хөл дугайында. 2-ги фильм. 21.00 «Уе». 21.30 Коллаж. 21.35 «Ортулук». Уран-чечен фильм. 2-ги сериязы. 22.40 Ленинградтың М. И. Глинка аттыг академилик капеллазының концерти. 23.00 Итали кинодраматург Тонино Гуэрраның ужуражылыкшын. «Хөөмейлиг нерама» дамчыдылгага ажыдырылга. 00.00 БАЛКЭ-нин XXI съездиниң хүн демдеглели. 00.20—00.45 Медээлер.

ИЛИГИ ПРОГРАММА МОСКВАДАН

8.00 Эртенги гимнастика. 8.15 Эртем-тайылбырлыг фильм. 8.35; 9.35 Музыка. 2 класс. Симфониктиг оркестр хогжум херекселдери. 9.05 Немец дыл. 1-ги чылы. 10.05 Немец дыл. 2-ги чылы. 10.35; 11.35 Литература. 7 класс. А. Н. Толстой. «Орус аржы-чаң». 11.05 Уруг-биле харылзажырының школазы. 12.05 Хоккей. Делегей чемпионады. [illegible] дия биле Чехословакияның шилиидек командалары. 13.25 «Бегим Донбасстиң аргазы». Телефильм. 13.55—15.00 «Эрткеи үеии этиидер». Уран-чечен телефильм. 2-ги сериязы. 17.00 «Чүректиң, кударалдың, чамчаг сеткилдиг ырлары»... 17.40 «Маршал Жуков. Бак кордүргениниң чылдары».

КЫЗЫЛДАН

18.30 «Тыва черде». Программада: «В. И. Ленинниң төрүттүүшениидеи бээр 120 чыл болганынга». «Апрель 21 — Коммунистиг субботник». «Апрель 22 — Чернин Бүгү-делегей хүнү». Медээлер. 19.05 Медээлер. 19.15 «Аныяк үевистиң ырлары». Дайын соонгаты чылдарның ырлары. 19.40 Чарлалдар. 19.45 «Бистиң кандидаттарывыс».

МОСКВАДАН

20.00 «Тамчыктыг үтүнар чаштар!». 20.15 Улустуң аялгалар. 20.30—01.35 ССРЭ-ниң Дээди Соведиииң сессиязы. Чаңсарда — кино курлавыры.

ҮШКҮ ПРОГРАММА МОСКВАДАН

18.30 «Уе». 19.00 «Бистии салгалакшыныыс». «Гжель чаңдыг болгуулээ». 19.45 Барымдаалыг фильм. 20.00—20.15 «Тамчыктыг дүмбүр, чаштар!».

КИНО

АПРЕЛЬ 18-ТЕ

«НАПЫРАЛ»: «Човаланазы боду бодуи нугулдээни» (2 сериялыг) 10.00, 13.00, 16.00, 19.50, **көрүлде залынга: «Шактилер»** (2 сериялыг) 9.30, 12.30, 15.30, 18.20 шактарда.

«ПИОНЕР»: «Моортайлар дузаа» 8.40, 13.10, **«Али-Бабаның болгаш 40 дээрбечилериниң ужуралдары»** (2 сериялыг) 10.30, **«Дежа вю»** 16.50, 21.00, **«Ынакшылдың мээн ынакшылым»** 18.00, 19.10 шактарда.

«КАА-ХЕМ»: «Хоп Гиль Дон» 14.00, 15.50, 17.40, 19.30 шактарда.

«ВОСТОК»: «Кандагап чаңыта каналгаштар» 15.00, 16.40, 18.20, 20.00 шактарда.

КӨРҮЛДЕ. Ыры-хөгжүм чаңгыланып турда...

Батый КЕНЕШ
Июнь даргазы.
ЧУРУКТАРДА: көрүлде үезинде.
Ондар ОХЕМЧИКТИҢ фотолары.

Профвилелдериниң Тыва область чөвүлелиниң адырлар аайы-биле профвилел обкомнары Бүгү-эвилелдиң «Чаңның уран чогаадылгазы — чуртуң сайзыралынга» деп девизтиг III фестивалын уламчылап, чаңчыл болган уран түүл фестивальдарын доктаамал эртгирип келген болгаш эртгирип-даа турар.

Шак мындыг чаңчыл болган бот-тывынгыр уран түүл көрүлдеиин «Монгулек» туризм комплекстиң клубунга өөрээп дыштаныр хүнде чурт үзешкүлүүн болгаш коммунал-чаңдырылга бүдүүлгелериниң ажылдакчыларының профвилел обкому (даргазы Александр Константинович Ынчанин) организастап эртгирген.

Анаа ниитизи-биле чүс ажыг бот-тывынгыр артистер дөрт коллективтиг уран чогаал бараалатканнар. Ол ышаа «Коммиаалочка» деп чаңчыл коллектив. Тываның культураның четкиилериниң, даалыганың фабриказының [illegible] болгаш каваа козулдаашкын шитилелиниң коллективтери-дир.

Ол үзүмнүг культура ажылдың төлээ бот-тывынгыр артистер коллективтер Монгуш Кыргыс-оолдуң, Чимиза Дмитриевна Ынчанның ыяш музыкалыг сөөлү Сергей Сапунов болгаш Аркадий Карый олар үезиш эвес үлүг-хуузун киириип көрүлдеи баган эвес эртгиришкиннер.

Ииитги бирги черии Тываның электри четкиилериниң, ыйытизин — «Коммиаалочка», үшкүзүүн — чараа көзүлдестер шитилелиниң коллективтери тус-тузунда чаалап алгаш, шаңнадып, мактатканнар.

Ам профвилелдериниң оске-даа обкомнары чаңчыл болган фестивальдарын эртгирериниг белеткенип турарлар.

607000, Кызыл хоорай, Красноармейская, 100

Редактор
В. Ф. ЧАДАМБА

ТЕЛЕФОННАРЫ: ◆ редактор — 3-43-34; ◆ оралакчылары — 3-33-91; 3-34-17; ◆ приемная — 3-34-26; ◆ харыысалгалыг секретарь — 3-34-92; ◆ оралакчылары — 3-45-93 Киланстер; ◆ партийнин амыдырал — 3-36 82; 3-36 25 идеология — 3-34 57; ◆ совет туругуут — 3-34 99; 3-41 23; ◆ үлетер — 3-34 43; 3-35 73; ◆ [illegible] — 3-41 16; ◆ культура — 3-39 15; ◆ информация — 3 37-11; ◆ чагаа киллизи — 3-39-03; 3-34-39; ◆ очулга — 3-34-93; корректорлар — 3-37-11; ◆ үндурүкчүлер — 2-27-41; ◆ солун келбейн бар-гаиза — 0-32-75; ◆ бухгалтерия — 3-43-41.

Чылда 300 катап үнер
Хемчээли 2 парлалга амазы
Тиражы 28000 нег.

Тыва АССР-ниң Ном үндүрер чер. полиграфия болгаш ном садыының херектериниң талазы-биле күрүне комитединиң типографиязы. Кызыл. Щетинкина болгаш Кравченко кудумчузу, бажың № 1.

Чылдың № 923. 20—09153

Индекс 54241

Бүгү чурттарның пролетарийлери, каттыжыңар!

ШЫН

СЭКП Тыва обкомунуң, Тыва АССР-ниң Дээди Совединиң болгаш Министрлер Чөвүлелиниң органы

1990 чыл
апрель
19
четверг
№ 91 (14291)
1925 чылдан тургузуп чедилеттингеер
Ёрээл 3 хап.

Апрель 21-
Коммунистиг
субботник хүнү

ХООРАЙНЫҢ ЧАШТАРЫНГА

Апрель 21-де ленинчи коммунистиг субботникте Кызыл хоорайның бүдүрүлгелериниң болгаш организацияларының ажылдап алганы акша-хөрениин долузу-биле тодаргай дөрт утланышкынның аважы чугаажок. Оларны хоорайның уругларының хереглелинге чарыгдаттылар. Тодаргайларга В. И. Ленин аттыг уруглар фондузунуң агар саныне шилчидер. Оон соонда олар уруглар бажыңының, школа-интернаттың, өскүс уруглариың, хандырылгазы кошкак ог-бүлелериниң, уруглар байырлалдары эртириниң хереглелинге чарыгдаттылар. В. И. Ленин аттыг уруглар фондузунуң республика салбырының агар санын сагындырып тур бис: Кызыл хоорай. Чурталга-социал банкызы. 700049 дугаар агар сан.

Дина ДИК.

Кызыл хоорай.

АЖЫЛЧЫН ТУРУШТАРГА

Бо чылгы коммунистиг субботник улуг Ленининиң төрүттүнгенниден бээр мугур 120 чыл болганы-биле капсырлажы бээр. Ындыг болганда ол хүн ёзулуг күш-ажылчы эвлечег болуру-даа чеп. Ынчан кым-даа шалыпкын, бедик бүдүрүкчүлүг ажылдаар апаар. Шаңындыг бодалды Кызылдың өзүк комбинадының коллективизи илередип, субботник хүнүнде боттарының аминчыл трошгарын эдептеттер.

Комбинаттың субботникти әртпиреринің штабы ажылдап турар. Оон кежигүннер-ия кандыг хемчээлдиг ажылды бүдүреринди баш удур көрүп, черле канчаар ажылдаза эвил дээрзин дугуржуп турарлар.

Ниитизи-биле ол хүн 228 кижи күш-ажылче хаара туттунар. Олардан 168 кижи комбинаттың девискээрин чаагайжыдарынга киржир. Ыяштар олуртуп, девискээрин арытлап-аштаар, чамдык черлерге септелге чорудар, будуур болгаш чугайлаар.

Субботник хүнүнде 1.2 тонна колбаса кылыгларын бүдүрери кергүнеен.

Александра КОНГАР.

Кызылдың эът комбинадының улуг экономизи.

КӨДҮРЛҮҮШКҮН-БИЛЕ

В. И. Ленин коммунистиг субботниктерни улуг эгелээшкин деп ёзулуг-ла өттүр көрүп чугаалаан. Ол субботниктерниң улуг ужуруткалыын айтып, оларны күш-ажылдың будурукчулүүн бедидеринге, чаа күш-ажылчы сагылга-чурумче шилчириинге, ажыл-агыйның болгаш амыдыралдың социалистиг чогаадылгазынга ажылчыннарның социал болгаш эки тура эгелээшкинни деп санал чорааан.

Бистиң республикада ленинчи коммунистиг субботниктер ажыл-шинчилерни бедик политиктиг болгаш күш-ажылчы кедүрүүшкүнүүн байдалынга эртеря чанчылчаяа. оон түнелдерни чылдан чылче өзүп олурар. Чижээ, эрткен чылын субботникке 160 муң ажыг кижи киришкен. оларның 50 муңу боттарының ажылчың турушгарынга ажылдааннар. Хей-хей продукцияны болгаш чүүк соорулгаанын камнал алдынган материаллар, чыг эт, электри күжү, одалга, кыварчаар материалдар-биле чоруткаяы демдеглексенгир. Беш чылдың фондузунче 205 муң рубльди шилчиткен.

Бо чылгы субботниктиң мурнуу чанында күш-ажылчы коллективтерге тыныштыр ажылын чоруткан. Эдлчег, график айы-биле амыдыдан турарларга, чаачыларга субботникке оларга ажыл-агыйында төлеп эртирээри кедүүлүг «Кызыл суббота» хүнүнде ажылдап алдынган акша-хөрениин не-чаштын байдалын эвилиглериге материалдарны белеткеп, малбырлыңга ажыглаар.

Өнер-оол КАРА-САЛ.

Профобликовуулдың килдис эргелекчизи.

СЭКП ТЫВА ОБКОМУНУҢ БЮРОЗУНДА

СЭКП обкомунуң бюрозунуң эдлчеглиг хуралында «1990 чылдың март 13-те «Шын» солунга үнген «Үнелеттинмээн арын-нүүр» деп чүүл дугайында» айтырыгны чугаалажып көрген.

«Шын» солун 1990 чылдың март 13-те «Үнелеттинмээн арын-нүүр» деп эгелиг чүүлду варлаан. Ында СЭКП Улуг-Хем райкомунуң бирги секретары эш В. С. Неделинниң ховар баранчарыны бодунга садып алырда улуг сетиндиг чорукчу кергүзүп, кадрларга шын эвес хамаарылгалыг болуп бага бакшы хөөрда хоорукуусконнуң ажылынга холбаларлап турарының дугайында фактыларны көргүзээн деп, бо айтырыг талазы-биле үүлдер алган доктаалга демдеглээн. Бирги секретарның ажылынга хамаарышкан өскелээ айтырыгларны чүүдө киирген.

Эш В. С. Неделинниң даштыны өнүүт телевизорну болгаш магнитофонну садып алырда улуг сетиндиг чорукчу көргүскенинің дугайында чүүлде киирген фактыларның шын болганын СЭКП обкомунуң чанында паотийжи контроль комиссиязының чорукчан хыналдазы тодаратхан. Шынап-ла, эш В. С. Неделин садыг четчиниге заавшы саннын көп турар ёнүүт телевизорну болгаш магнитофонну мыска ус дургузунда бодунга садып алган. Ынчаарга оон садып алганы «Волга» марказы автомашина дугайында айтырыгны тедаралдырга мындыг: ол автомашинаны СЭКП ТК-ның Хөректер эргелениниң партия ажыллакчыларынга түзү-кайлап берип турар фондузундан (1989 чылдың февраль 13-те чорукан чагаа, № 22-01-108) анаа саткан. Ында хажыдыышкын чок.

СЭКП Улуг-Хем райкомунуң партия эге организациязының шиитпирин оллаа хүн СЭКП райкомунуң бюрозунга чугаалаарын көргөн. Оон соонда ол айтырыгны партия райкомунуң алгымчызынга чугаалажып көргүзүп турган. Эш В. С. Неделинниң тайылбырын планлаал оон шилген чүүлүнге шүүтүлгелдиг үнеледи бирген, ындыг болзаакы бүдүүлүг шилген херээн маннаар тодарадыр болган. Партия эге организациязының болгаш райком бюрозунуң үүлдэп алган шиитпирлери-биле чөнчилеттирген. Пленум кежигүннериниң эш В. С. Неделин СЭКП райкомунуң бирги секретарынга моон-даа шилий ажылдап болуур бүзүрел дээш 38 кижи дабылаан, 4 кижи удуламаан, 6 кижи дедаалаан. Ол шиитпир партия райкомунуң 1990 чыгын апрель 11-де болган ийиги пленумунга база катап дабыттаттынган.

Оон-биле чергелештир эш В. С. Неделинге болгаш оон ажылынга хамаарыштыр чүүлде киирген чамдык фактыларның шын эвес болганын хыналда көргүскен. Партия райкомунуң пленумунуң канчаар боон эртип турганын номчуттуруп чугаалаан. Чүүлдүң авторлары эштер Т. П. Хертек биле К. Т. Оюн районо эргелекчизи турган Оңу РСФСР-ниң Сан министерствозунуң контрольревизия албанының 1988 чылдың мартта чорутнан ревизиязы сан-хөө түрүмүнүү оске хамыдыышкыннары-биле катай илереткен. Эш Б. Д. Ооржак ол даапп райкүүсконнуң шиитпири-биле албан-дужаалыңдан хостаткан.

Районнуң улуг бүдүрүлгелериниң болгаш организациялары-ның удуртуучуларында үндезин националдыг кииндери чок деп бижээни бадыткаттынмаан. Херек кырында байдал мандыгыл дээрге. Шагаан-Арыг хоорайның 28 бүдүрүлгелериниң болгаш албан черлериниң 12-зиниң удуртуучулары эмгы үеде тыва эстер болуп турар. Шагаан-Арыг хоорайның үлетпир комбинадының директорунуң болгаш ында специалистериниң албан-дужаалыга үндезин чонның иштинден специалистерни депшиттээн, бо талазы-биле колдуунда эш В. С. Неделин буруудут деп, чүүлдүң авторлары бижээн, Ынчаарга үлетпир комбинадының директорун шилиирде, эштер П. О. Хурбеним, О. С. Сеченим кандидатталарын база депшиттирип турган, ыңчалзажок олар боттары ойталаан, а ук бүдүрүлгенің директорунуң ораалачызынга эш С. М. Салчакты бадылаан.

Чүүлдүң авторлары чүүле эш В. А. Подругинниң — Кызыл хоорайның улусчу контроль комитединиң даргазының медээзин барымдаа болдургаш, эш В. С. Неделин Тыва АССР-ниң Министрлер Чөвүлелиниң Даргазы эш В. Е. Серяковтуң детпимчези-биле «Волга» автомашинаны эдлчег чокна садып алган деп барымдаа чокна бижээнер. Оон ындыг авес болганы бо доктаалдың үүлүнде демдеглеттингеен чүүлдерингээ илдеп-дир.

Эш В. С. Неделинге хамаарыштыр партия эге организациязының болгаш СЭКП райкомунуң бюрозунуң шиитпирлери-биле холбаткан айтырыгны тургузарда база чугаалажып көрде. хажыдыышкыннар болган деп чүүлде айтыкан фактылар бадыткаттынмаан. Уң айтырыгны чугаалажып турда, ол төрел, таныш-көруш кижилерни, ажжар арганы ажыглаан деп бижээн. Ындыг ажыглаашкынның болбаанын хыналда бадыткаан.

Квартираларны хуваарырга эш В. С. Неделин дүрүм чок бөү-биле хойгаарлап турар деп чүүлде айыткан. Чурттагга бежыңнарын хуваары-биле холбашкан бөгү айтырыгларны херек кырында хөөрай Советиниң күүсконнуң чанында комиссия шиитпирлеп келген. Райкомуң бирги секретары болгаш район Советиниң депутады кижи болганда эш В. С. Неделин, ажжар келген специалистер аңаа дилеп кылып келирге, оларны бажың-биле хандырарынга хамаарышкан бодунуң саналдарын киирип турган.

СЭКП Улуг-Хем райкомунуң бирги секретары эш В. С. Неделин ховар радио барааннарын садып алырда, улуг сетиндиг чорукчу көргүсеннин «Шын» солунга 1990 чылдың март 13-те парлаттынган «Үнелеттинмээн арын-нүүр» деп чүүлде ниитизи-биле шын айыткаяның доктаалда демдеглээн.

Эш В. С. Неделинге шыңгыы донгулданы чарлаар дугайында партия организациязының, СЭКП Улуг-Хем райкомунуң бюрозунуң, пленумунуң шиитпирин СЭКП обкомунуң бюрозу бадытаан болгаш СЭКП райкомунуң бирги секретары болуп ажыглаашкынга талазы-биле эш В. С. Неделинге идегелди кергүзер дугайында райком пленумунуң шиитпири-биле чөнчилеттирген.

Партияның этижээзин болгаш сагылга-чурумун коммунистерниң, ылаңгыя удуртуучу ажылдакчыларының талазындан сагыскының айтырыгларының талазы-биле «Шын» солунуңун шүүтүмүүлдиг материалдарын СЭКП обкомунуң бюрозу детиивишаан, хынаттынмаан болгаш шын эвес фактыларны мөөн сонгаар парлавазынче. бо талазы-биле журналистерниң харылсалгазының бедиринче «Шын» солунуңун редколлегиязының кичээнгейин үглаңдыгаан.

Партияның болгаш күрүнеиің сагыпга-чурумун коммунистерниң талазындан үрей бээрининг факт бүрүзүн принципиалдыг болгаш эштеш чок ёзу-биле көөрүн, хүүда айтырыгларны шиитпирлээрде Устав негедделерин болгаш партийжи этижээның норма-чижектерин оларның чайгылыш чок сагыпгырын чедип алырын Улуг-Хем райкомунга СЭКП обкомунуң бюрозу даалаан.

СЭКП обкомунуң бюрозунга чамдык өскелээ айтырыгларны чугаалаттыр кергеш, ол талазы-биле хамаарышкан доктаалдарны хүлээп алган.

ССРЭ-ниң Дээди Совединиң сессиязында

ШЫН ТОДАРГАЙЛААР, ШИИТПИРЛЭЭР

Сессиениң хүралын ажыдар үезинде ССРЭ-ниң Дээди Соведииниң Даргазы А. И. Лукьянов залче кергеш, ыяшка дээш «Дөнүттаргаң келген хүрүнүүн дугайында бүгүн сагыш човаашкын түрбес ышкаштыр» Ювилей Совединиң болгаш Националдар Совединиң каттышкан хуралынга апрель 17-де ССРЭ-ниң Дээди Совединиң 445 кежигүннери оскүрүп турарын бүртүүл дандыыр бадыткаан. Дээди Соведтиң кежигүннери авес ССРЭ-ниң 136 улус депутатары хуралга база олдуушкан.

ССРЭ-ниң Прокуратуразының Т. Х. Гдлянның баштаан ижтеле болуунуң ажыл чорудулгазы-биле хөлбашкан материалдарны хынаар талазы-биле ССРЭ-ниң улус депутаттарының комиссиязының отчедун Дээди Соведтиң хуралынга чугаалажып көөрү-биле киирген. Ол отчеттуң сөзүл, а ол ышкаш ССРЭ-ниң улус депутаттары Т. Х. Гдлянны баштаан Н. В. Ивановту прокуратура органнарындан үнүтрелиңге база оларны кежеме харылсалгазынга кииндиниге хамаарышкыр чөнчилеттирилгени алыр дугайында ССР Эвилелиниң Прокуратуразының биизиниң депутаттар баш бурунгаар алган турган.

Депутаттар Гдлян биле Иванов сонгу айдар дуруумда хай сыныг митингилерге медеттээ кылып, бо херек талазы-биле парламентиниң алыш дынаан чугаатажышкынынга шүүт негеп турган хирезинде-ле амыр чалгаанны хереңге албайн бергааны-биле хөлбаштыр сетиил комудинчилеринің комиссиянның үш дарганыларының биизээн депутат **Р. А. Медведев** бодунуң чугаазының этезинде илергейлээн. Бо херек талазы-биле айтырыларга харыы биер аргамы оларга тыныжыры Гдлян болган Иванов биле негеп турганнар. (Депутаттар Т. Х. Гдлян болган Н. В. Иванов олар соонгу үеле Арменияда чоруп, депутаттар кылдыр сонгуттурган черлеринде күш-ажылчы коллективтериниң толаалекчилери-биле ужуражып, хураадарны аптирип турары ССРЭ-ниң КАК даргазы В. А. Крючковтуң сессиязга чугаазынан билдяне бергеи. Хураадарны олар эртпирип, чүве чугаалап турарын ёзугаар алырга, ук депутаттарының кадыкшылының байдалы эки. Ынчангаш оларның кадыкшылының дугайында сагыш човаарының барымдаазы чок).

Истеле чорударының дүрүмүн каржызы-биле үрээнин бадыткаан фактылар бар бе дээрзинге хамаарыштыр отчеттуң ол чүүлүнге депутат Р. А. Медведев доктаагаан. Документиде айыткан буруудадышкынарга хамаарышкан үрээшкиннериниң демдектери кеземе хөөйлужуулгазының бетинде дизе чүүлдериниге онаажып турар. Ынчангаш хөөйлу-дүрүм үрээшкиннериниң бо фактыларынга хамаарыштыр кеземе хереңи ССРЭ-ниң Прокуратуразының кодүрегени черле шүүт дүрүм ёзугаар болган деп хүлээп эргежок чүүлда деп комиссияның санаанын депутат демдеглээн. ССРЭ-ниң Дээди Совединиң эрге-дүрүм үреэшкиннеринге болгаш кем кирер үүлгелиниге үлүр комиссиядан айтырыгларының талазы-биле комитединиң Гдлян Иванов олариың эрткен чылда ажыл чугаалаарының утказында база тевиренге хамаарыштыр ылгап дүрүмчүлүүн.

(СЭТА).

ПАРТИЯНЫҢ ХООРАЙ КОНФЕРЕНЦИЯЗЫ АЖЫЛЫН ДООСКАН

Партияның XXVIII Кызыл хоорай конференциязы дүүн ажылын уламчылаан.

СЭКП хооркомунуң секретарыларын болгаш хоорайның партия организациязының контроль-ревизия комиссиязының даргазын сонгуур дугайында айтырыгларны чугаалаан.

СЭКП хооркомунуң кежигүнүнге, бюро кежигүнүнге болгаш бирги секретарынга кандидаттар кылдыр Тыва АССР-ниң Иштики херектер министерствозунуң килдис эргелекчизи А. О. Алдын-оолду. СЭКП обкомунуң партийжи-организастыг болгаш кадр-биле ажыл килдизиниң эргелекчизиниң оралакчызы В. Г. Вальковту, эът комбинадының директору Б. А. Конуспаевти депшиткен болгаш чажыт бадылаашкынның данзызынга киирген. Баштайгы бадылаашкынның түнелинде хөй бадылаашкынны алган В. Г. Вальков биле Б. А. Конуспаев арткан. Катап бадылаашкынның түнелинде СЭКП хооркомунуң кежигүнүнге, бюро кежигүнүнге болгаш бирги секретарынга **В. Г. Вальков** сонгуткан.

СЭКП хооркомунуң бюро кежигүнүнге, партийжи-организастыг ажыл талазы-биле секретарынга кандидаттар кылдыр «Тыва автотранс» каттыжыышкынның партком секретары В. А. Асонычев, Тыва АССР-ниң Улусчу контроль комитединиң инспектору Н. А. Коломысов, педучилищениң башкызы М. Я. Саая оларны депшиткен болгаш чажыт бадылаашкынның данзызынга киирген. Бирги бадылаашкынның түнелинде хөй бадылаашкынны алган В. А. Асонычев биле Н. А. Коломысов арткан. Катап бадылаашкынның түнелинде СЭКП хооркомунуң бюро кежигүнүнге болгаш секретарынга **В. А. Асонычев** сонгуткан.

СЭКП хооркомунуң бюро кежигүнүнге болгаш идеология талазы-биле секретарынга **В. В. Осмал-оол** чажыт бадылаашкын-биле сонгуткан.

Хоорайның партия организациязының контроль-ревизия комиссиязының даргазынга кандидаттар кылдыр СЭКП хооркомунуң чанында партия комиссиязының даргазы С. С. Григорьев, шериг албанның А. А. Дерябин оларны депшиткен болгаш чажыт бадылаашкынның данзызынга киирген. Бадылаашкынның түнелинде хоорайның партия организациязының контроль-ревизия комиссиязының даргазынга **С. С. Григорьев** сонгуткан.

Конференция оон-биле бодунуң ажылын доозкан.

ПАРТИЯНЫҢ XXVIII КЫЗЫЛ ХООРАЙ КОНФЕРЕНЦИЯЗЫНДАН СОНГУТКАН СЭКП КЫЗЫЛ ХООРКОМУНУҢ СОСТАВЫ

СЭКП хооркомунуң кежигүннери

Акимов В. А.	Дамба Д. С.	Маршанцев В. К.	Тагба В. А.
Асонычев В. А.	Илкия В. Е.	Мишарина А. Л.	Татаринцева М. П.
Алдын-оол А. О.	Иванова С. И.	Моломдай С. Д.	Тихонова Н. Р.
Биче-оол К. Х.	Коломысов Н. А.	Малышев Ю. И.	Тимченко А. В.
Безъязыков А. В.	Кенден З. И.	Нутис А. Н.	Тетюев Н. А.
Бизлева Е. С.	Карпова Г. П.	Ондар Д. Е.	Федосов В. П.
Башкирцев В. Л.	Кудряшов В. А.	Оскал-оол В. В.	Хертек Т. П.
Вальков В. Г.	Куулар Ч. Ч.	Плякин Е. В.	Цымбаленко В. В
Вороненко Г. А.	Карась С. А.	Ступина М. Н.	Чигвинцев Г. В.
Вайтович И. И.	Кузьмин Ю. И.	Сызько Р. Н.	Черешанов Ю. В.
Владимирова А. С.	Конуспаев Б. А.	Сенников В. Н.	Чамзын К. У.
Ватулина Ю. Н.	Кочуров Н. И.	Салчак М. Ч.	Чумаров М. Н.
Воронцова Т. А.	Квасневский В. В.	Сибрин М. К.	Чанзан В. С.
Ванькок С. Н.	Лебедев В. И.	Сермавжин А. А.	Черноусов А. Н.
Гогорев В. М.	Ли Л. И.	Смирнов Г. А.	Ширин-оол Х. Ө.
Горин А. П.	Мошкин М. З.	Сава М. М.	Широченков В. И.
Гусев В. К.	Музаев В. Г.	Сапаа С. С.	Шошин И. И.
Гашенко В. С.			
Доңгак Л. К.			

Партияның хоорай организациязының контроль-ревизия комиссиязының кежигүннери

Агбаан В. А.	Гопоненко Н. Н.	Макаренко Р. В.	Решетников В. Г
Биче-оол С. М.	Давыденкова Г. С.	Насюрюн Г. И.	Соловьева Г. А.
Виноградова Т. В.	Куулар Г. С.	Ооржак Л. А.	Тугур-оол Б. А.
Германова Э. Б.	Кураев Н. А.	Ондар М. О.	Товарищтай Л. К
Григорьев С. С.	Липина Т. Д.	Очур Л. А.	Тверитина Л. С.
Гончаренко А. К.	Мусаев Р. Н.	Пестерева Г. Г.	Юрлова Р. А.
	Монге Н. Н.		

ЧУРУКТА: Намында Аңы-дырыл шаңнарлыг баазынчыктар Бөгүс Күрегээвна Вистин Хуреңгөр, бригадир Ай-болдай Ангаров, Ирбит Са-рыг-оол.

Бо трудуүлер бөгүн ыяш-кыдыг дүрбү дүүнү сиилеттиг-ээ-ижилдеттир. Ында хөлчүүлер-ниң ажылдарын көрүп, хүлээп алыр-ла дээш, хүрээлеңнер, ыяш шевер-текчилер, даштыкы бригадалар, өскелээн ыяш-кыдыг ажылдарны ажыглаар-ла дээш, ыяш-кыдыг бригадалар ажылдаар аянныг-тарын көрүп турган. Үдээшкинде бо түрү-тедиг чаагай ыяш-кыдыг ажылдарны көрүп алыр-ла дээш, хөлчүүлер ажылдаар аянныг-тарынга кайтпаан.

Ондар ОХЕМЧИКТИН

фотозу.

ПЛЕНУМ. БОЛУП ЭРТКЕН

Апрель 17-де Москвага ВЦСПС-тиң VIII Пленуму болуп эрткен. Анаа ССРЭ-ниң профессионалдар эвилелдериниң съездизин бо чылдың октябрь 23-те чыылдырар деп шиитпирни хүлээп алган.

Профэвилелдериниң Уставында көрдүгени-биле алырга эвилелдиг съездиниң 1992 чылдың апрелинде чыылдырар ужуртлуг. Ниитилел амыдыралында боол турар чүгүлелчаргылалар болгаш өскерлиишкиннер, ылаңгыя профэвилелдериниң совет ниитилелге ролиниң болгаш турумчуун - дугайында айтырыглар съездиниң дүрген чамдыкчыларын негеп келген. Амыдыыл чонларның эргелекчилерин кежигүннер талазы-биле принципиалдыг эвилелгелерни алырында дугайында айтырыглар-ны кээ-ниитилерге турелдиг-тер турган. Үндезин үнүкомитеттер профсоюзтарга аттыг-дээдиринге тиилеттиг сөлүлдээн амыдыралдың чедирээ аргалар-ларын чедирээ-биле холбаттыр турган дээн. Ынчангаш үнүкомитеттер профсоюзтарга аттыг-дээдиринге тиилеттиг сөлүлдээн амыдыралдың чедирээ аргалар-ларын чедирээ-биле холбаттыр турган дээн.

ССРЭ-ниң чаңгыс эвилелдер төвү кандыг янзылыг болур ужуртлуг деп айтырыгга хамаарыштыр чидиг дискуссия планнуг болган. Дискуссияның түнелинде совет профэвилелдериниң конфедерациязын, а ол ышкаш оон ажылчыруудугазының коллективтерниң организастыг принципиалдыг болгаш чурумнуун дугайында декларациязының төлевилелли бүгү улуска чугаалаарын көөрү-биле ужуртлуг деп шиитпир хүлээп алдынган.

Пленумга организастыг айтырыгларны чугаалаарын. Пленумга үдээн-биле хөлбаштыр оон хүүма дээшки даатаар С. А. Шалысти ВЦСПС-тиң даргазы алдарлуг-тавайдын хостаан. ВЦСПС-тиң даргазының орлуулчызы үүрүн ССРЭ-ниң хуны дегээ-тегээ Г. И. Ященко ол амбиданнаалга сөөртээн.

Пленумга ажылынга СЭКП ТК-ның Политбюро кежигүннериниң кандидаттары СЭКП ТК-ның секретарь Г. И. Рагимовский, СЭКП ТК-ның секретары О. Д. Рогальов киришкен.

(СЭТА).

ДЫҢНАДЫГ

Улус депутаттарының Кызыл хоорай Совединиң бирги сессиязының белгилеер таныы-биле чөнчилеттирээр ниитилелдиг конференциязы болгаш кедүрүүшкүн үүрүнүң хүралын апрель 17-де болуп эртпээр.

Апрель 22-де катаа бо-дуур конференциязынга сонгуулган депутаттарның хүтеп-лээн апрель 21-те чыылдырарын, оргкомитеттиң кылып турар ажылдарын сонгуур талазы-биле депутаттарның ниити хүтеп-лээн хуттуунар дээ-биле ажылын хүлээп алыр-ла дээш, улус депутаттарының Кызыл хоорай Совединиң Дээди Совединиң Президиумунуң ажылын чорудуп турар.

Хоорай Совединиң Дээди Совединиң 1990 чылдың 7-де Ве-ленин аттыг Хоорайлыг Ха-ялыгаш эртээри дээ шиитпирлээр.

Оргкомитет.

Владимир Ильич Ленинниң төрүттүнген хүнүнден бээр 120 чылынга тураскаатткан «Ленинчи идей-теоретиктиг номинал болгаш улус өөредилгезинин системазынга эде тургустунуушкун» деп эртем-практиктиг конференция даарта СЭКП Өбкомунуң Политиктиг чырыдыышкын бажынынга болур. Орта кылдынар илеткелдериниң чамдыызын бо арында парладывыс.

ЛЕНИН БОЛГАШ ТЫВА

Москвада, Кремльге Ленинниң ажыл ааб кабинединге болгаш квартирази бар. Кабинеттиң кирер аксында солагай талазында 1917 чылда — партия үндүрүлгей «Аймак Россиязының харылзаа-оргаларының картазын» азып каан турган. Ол картаның хайзал ортузунда ынчаны: Урянхай край деп адаан сургааны Тываны көргүзгеин.

Ленин столундан туруп келгеш, чаш базым кылаштаан, ол картага чедип келгеш, Тываны көрүп турган кышпеш чылдыр кижи сагыжынга чурттуна бээр. Оон болгашкы Саян даглары кезиг — келгени чедавас. Ыраккы Енисей, Шушенскоеге база.

Шушенскоеге келгеш, Владимир Ильич 1897 чылда төрелдеринге чагаа бижээн: «Шу-шу-шу — багай авес суур-дур. Ол кенгге ыяш черде турар-дыр... Карыкка кестүр черде — Саян даглары, оон сыннары чамдыктары ак баштыг, оларның бажында хар кажан-даа эримес».

Ленинниң хамаатар-биле, тываалар-биле ужуражып турганының дугайында дамчыар чагаалар бар. Чагаалчы Монгуш Кенин-Лопсан бодунуң балдаазында Ленин-биле ужуражыышкынын онзагай күш-биле бижип турар.

Шөлүлеге-даа турган. Ленин дыка күжегиишкинниг ажылдап турган. Ол сургуулиларыбиле кадыг ук черлерниң чурттакчыларының ортузунга револючуу пропаганданы чорудуп турган. Ол чеде В. И. Ленин шелүттүрген поляк революционер Ф. Я. Кон-биле танышып алган. Минусинскиниң чурттышчызел музейинге Тывадан Моолдан эккелген экспонаттар бар турган. Ол музейни Кон Ленинге көргүзүп, оон материалдарының дугайында тайылбырлап турган.

1902-1903 чылдарда Кон Тывага кол рай... ...ргылаан. Ол ...ргылаан ...ргылаан ...ргылаан

Апрель 22 — китап соңгулдалар хүну

Тыва АССР-ниң улус депутаттарынга кандидаттар

Шамбалыгның № 81 соңгулда округу

Александра Норбуевна Куулар

Александра Норбуевна Куулар 1941 чылда Чөөн-Хемчик районга Чадаана хоорайга төрүттүнген. Кызылдың № 2 ортумак школазын дооскан соонда Красноярскиниң медицина институдунче өөренип киргеш, ону 1966 чылда дооскан. Бии-Хем районнуң төп эмнелгезинге күш-ажылчы оруун эгелээн. 1970—1975 чылдарда эмнелгениң кол эмчизи болуп ажылдап турган. 1975—1977 чылдарда Москвага ординатурага өөренгеш, ону дооскан соонда, Москвага эмчилеп ажылдаан. Ооң соолуунде, Өвүр районнуң төп район эмнелгезинге ажылдаан. 1980 чылдан бээр Кызылдың № 1 бөжудулга бажыңының гинеколог эмчизи. Бирги категорияның кезер эмчизин деп бедик мергежилдиг.

Бии-Хем район Совединиң депутадынга соңгуттуруп чораан. СЭКП кежигүнү «Хүндүлелдиң Демдээ» орденниң эдилекчизи, Ленинчи юбилей медальдыг, Ог-бүлелиг, ийи уруглуг.

Чоонуң кадыын камгалаары, ол-ла соруглга-биле Тывага медицинаны хөгжүдери — улус депутадыы кылдыр соңгуудуп алыр болгумза, депутат ажыл-чорудулгамның кол-ла утланыышкыны болур.

Республиканың кадык-камгалалыңың сан-хөөнүнүң амгы байдалын үениң негелдезим-биле чаарты көөрү негеттинип турар. ону мен чогумчалыг шинтпир негеттинип турар бирги чергениң айтырыы кылдыр көрүп, билип турар мен.

Не-чаштың кадык-чаагай болуру-биле холбашкан айтырыгларны эң чугулалап турар мен, ол угланыышкынның тодаргай хемчеглерин алыр деп бодаар болза, ону лозуң-чугаа, сваэын кырынга моон соңгаар артырбайн, амыдыралда херек кырында бүтүнүн турар программа болдурар ужурлуг бис. Билиимни, арга-дуржулгамны ол дээш бүрүнү-биле бээр мен. Ооң чогумчалыг шинтпирлеттинерии социал, ыланган кедээде социал байдалдар-биле холбаштырар апаар. Чүгле ол эвес, амыдыралда тургустунуп турар айтырыглар-ны хөй болгай. Амыдыралдың кадык-чаагай байдалын чедип алыры чүгула. Ол соруглга-биле алкоголизмге болгаш арагалаар чоруктар-биле демисеилди күштелдирер, аңаа эптеш чок чорук дээш өскө депутат эш-өөр, актив-биле кады демисежир, туржур апаар мен. Бо айтырыг ыланган хөөнүкшиниң назыннарынга четпээнинерге хамаарышкылыг эң шыңгыы болур чүгүлдү ужурлуг.

Мал ажылында болгаш малчын хөөнүкшиниң база үштен хөй уругларлыг аваларның пенсияже үнерии чиигелдиг кылдыр көрбе чүл, ынчан инити күш-ажыл стажын албан барымдаалап көөр апаар болгай, ынчан ол — 25 чыл-биле санаттыган турар ужурдуг.

Чаш уруун ие кижиниң үш харлыызга чедип алырап олурар үезин ай санында төлевирлиг кылдыр инити күш-ажыл стажынче кинрер айтырыгны чедип алыры (стаж-биле холбашкан бүгү чиигелдиер камгалаттынар).

Кандыг-даа чүүлдү эдеваарты турулгарда, эртемге, чаа үгаан бадаашкынга үндезилөөр апаар. Бистиң Тывада билир болгай бис, медицина артемнериниң хөгжүдериниң эртем базазы чок, бо таварылгада, улусчу медицинаның арганарын ажыглаары өөренип көөр болза деп бодал бар.

Республиканың амыдыралында демократчыдыганы болгаш ажык-чаалыг чорукту хөгжүдерин деткип тураамга хамаарыштыр: бодалдарның хөй янзы болуру, чурттачы чоонуң кезектериниң инити, бот-медерелиниң ажыглашкыны болуп шыдаар янзы-бүрү хөй-ниити организацияларның тургустунуп ажыглуунге удур эвес мен. Чоонуң кадыын быыкгыларынга, эмчилеринге ажылын дүзетир болдыр, соруглга-биле Тываның эмнелериниң ажылынга төрүттүлгелерин, туружуп ажаар мен. А бир эвес соңгуулаарым менээ бүүрээш, соңгул алыр болза, улус депутадының мандадыы чонга баргаш, бодалдарыңа дуза-чаар деп бодаар мен.

Кызылдың Горький № 26 соңгулда округу

Анисья Кууларовна Монгуш

Анисья Кууларовна Монгуш 1949 чылда Чөөн-Хемчик районга төрүттүнгеи. СЭКП кежигүнү, ог-бүлелиг, үш уруглуг. Кызылга школ соонда, Красноярскиге педагогика институдун дооскан. Кызылдың № 2 школазынга тос чыл дамгыкы дыл башкылап турган. Оон соонда хоорайның № 3 школазынга өөредилге эргелекчилеп турда. эткен чылын ону Кызыл хоорайның улус өөредилге киллизинче ажылдадыр чорукган.

Кызыл хоорай Совединиң депутадынга 1982—1987 чылдарда чырыдышкын ажылдакчыларның, эрээн школаның база эртем албан черлериниң профвилел ТК-зының кежигүнүнге соңгудуп турган. Улус чырыдышкынының тергиин. Ам ажылдап турар киллизинде партия организациязының секретарының оралакчызы, хоорайның депутаттыг программазында дараа-

Улус депутадынга кандыраалында түүлдер кирип турар:

Уругдар — биздиң келеэ-көрүүбүс, ажыглаш албаны чок... өөредилге... ...өөредилге... ...ажылдаар... ...ажылдаар... ...ажылдаар

«ШЫНГА» ЧАГААЛАР

НОМЧУКЧУЛАР САНАЛДАП, СҮМЕЛЕП, ШҮГҮМЧҮЛЕП ТУР

БИРГИ КВАРТАЛДЫҢ ПОЧТАЗЫНДАН

Бирги кварталда «Шынга» 1994 чагаа келген. оон иштивээ шүгүмчүделдиг 91 чагаа болган. Шүгүмчүделдиг тегиларны темалар аайы-биле чижээ миндыг. Кулътура, улус эвредилгезиниң темаларынга 6, кедээ ажылдыкка, оон социал айтырыгларынга — 11, будуурулге, транспорт, бойдус камгалалының талазы-биле 22, Соолгеш ажылынга, эргелиг темаларынга — 25 чагаа келген.

Шүгүмчүделдиг 15 чагаанга чамчаришкан организациларынга хемчээп ап, харыылаары биле чоруткан. Ол ышкаш солуунга партыттынган шүгүмчүделдиг 26 чүүлдерин алган. организациядирее база шилчиткен.

Моннуг-биле бирги кварталда республиканың бүдүүрулге-техниктиг харылзаа эргелелиниң почта харылзаачыларының 29 харыы алынган. Оон иштинде харыы алыры кагап турар чамдык чүүл бар. СЭКП Бай-Тайга районунуң райондар-биле шилчиттирер аппарат оорникчилериниң тегиттинга харыы алдынмаан. (Шынга» коонь февраль 5-тең. Сонгуун чер-черлерде турлу корреспондентилериниң дугайында харыысын алыры-биле сайгарып турар чагаалар база бар.

Солуун арнынга партыттынмаза-даа чамдык чагааларның айтырыглары. саналдарын редакция кичээнгейге ап, сайгарып, харыысы чагаарың эргелеринге дыңналып турары база бар. Почта чедирилгезиниң дугайында чагааларыны чижекке көрүнгеш,

Дээрем чүртүвүстүң кайы-даа хөрөйлерынга, суурларынга чүрттеп турган чагаалар бодунуң төрээн дыңнаарга солуп, сетчүүлдерни чагдаш ап болур болгаш. Бистиң республикадан даңнаар чүрттеп турда 4 чагаачының чагааларының тыныжы барык демей, чагыдып алганы «Шын» солуунуң чеже келбезинге хоттуган тырыткар. Москва хөрөйдээ ергелеп-биле чүрттеп турар В. Ч. Ондар чагаазында чиигеш: «Шын» солуунуң 64 тыныжын февральдан тыва чагаалыг ап алган мен. Ынчалдаа бо март ай үнүп келген, а февральда чүгле 3 номер алдыс (февраль 8-түң. Тиин. 10-нуң солуунары). Ынчаарга харылзаа салбырының солуннарыны редакция чүге чүрүүргә оон тарадыр сен дээр».

Моннуг-даа база бир дыңналгалар көрээликер. «СЭКП-ге 30 чыл» хөрек демдектиг Чөөрөшаалыг пенсионер Сергей Иванович Сайын «Шынга» солуунну чагыдып алырга, айда 2-3 катап-ла алыр-дыр дээн Тывада өөнүүнүң телефон дамчыштыр дыңналгаш, дузалажырын оон дээрем.

Ульяновск областың Дмитровград хөрөйдээн келген чагаада «Ийи-үш чыл улаштаар «Шынга» солуунуң чагыдып ап келдивис. Солуунувус ынчаарга кээп турар, а келгенлерни шупту чаңгыс аайлаш, дөмей номерлер болуп дүжүп чоруур. Оон өскерилеп 1989 чылдың декабрь 29-та 14 чаңгыс аалдың номерлери чоруткан болуу. Бо чагаарылга бир дугаар чиигеш.

Намчал ООРЖАК.

Чагаа кылдызының эргелекчизи.

«Шынга» парлаттынган соонда

МАЛЧЫН НОМЧУКЧУЛАРЫВЫС ДЭЭШ

«Шынның» номчукчуларының арасында кедээниң кол ажыл-ишчилери — малчыннар хөй. Малчыннарның эрге-ажылын камгалаар, ажылдаарынга таарымчалыг байдалдарны тургузар, оларның кадыкшылын быжыглаар, эминиин дыштанырын таарыштыр тургузар дээш солуунуң ангы-ангы кылдыстери ажылдарны чорудуп келгенинден түңнелинде, бо талалы-биле боттуг хемчеглер алдынып турарын билир бис.

«Кадыкшыл» программазын ёзугаар малчыннарның диспансер хайгааралын чамдык районнарда, совхоозтарда-даа чогумчалыг тургузуп эгелеп турар. Шинчилгелерин чорудуп, хоочураан аараанарны учётка алгаш, ёй-ёйде эмнеп турар. Черле барык шупту районнарда район эмнелгелериниң болгаш совхозтарының эмчи кадрларының малчыннарже баар графиктери тургуступ-гулаан. Тераневтер, гинекологтар, урулгар эмчилери оларта баар. Хап базыышкының кижилерин хайгаараар. Эмнерин малчыннарга барып садар. Мында четпестер база бар болбайн аан.

Чөөнүң хүннерде Тес-Хемниң «Чөдураа» совхозунга чоруп турбуш, үштүнде түүлдерин база хайгаарап, чүү кылдыкын турарын нергүүвүс. Нинги байдал черле эмин. Малчыннарга курорттарже, профилакторийже путевкаларны чыл санында-ла бирги ойлчегде берип турар. «Чедерген», «Уш-Белдирже», ол ышкаш Бурятияда «Аршаан» дээш курортче путевкалар берген. Бо чылын чүгле «Серебрянка» профилакторийже бесин 15 путёвка бар. Оны кижилерниң аарыкының, чай-хоорукуд айыыбиле ай-аайлап үнмээл турар. Ургулары-биле баар путевкалар база бары таарымчалыг.

Эртиен чылдың ноябрь 19-та «Шынга» малчыннарга почта чедирилгезиниң дугайында чугаа чорупп, ында малдыг чептестер бары демдеглеттинген түрген Тес-Хем районунуң Чургуй-оол Хомушку аттыг совхозунга чамдык малчын бригадаларга солун чедирилгези саадыр, малчыннар почтаны чүүк чыгыры кылдыр алырын база шүгүмчүлээн турган. Оон бээр ам беш ай арте бергеп. Ам ында чүү кылдыгланы даарын Берт-Даг суурда харылзаа салбырының начальныгы Ранса Сайын Белековна Чөөдудан айтыраарывысна, оон харыылааны болза, малчыннарга түскай почтачыны тургускан, оон шалыкын совхоз төлеп турар, ийи хойнуу бригадага, фермаларга ол барып, солун, сетчүүлдерни чедирип турар. Почта чедирилгези бөгөй дээр дугайында хомудал келбейн, четпестер чайлаттынган болуп турар.

Бо райониуң «Чодураа» совхозта малчыннарга почта чедирериниң бригадирлерге (№ 2 хойнуу бригадада, фермада) оңаагаан, а № 1 хойнуу бригадада түскай почтачыны болгаалаан.

Солуун сетчүүлдер чедирилгезиниң дугайында түгаа чорупа берген төлөдеп, бистиң солуунувуска чамдык малчын бригадаларга солун чедирилгези саадыр, малчыннар почтаны чүүк чыгыры кылдыр алырын база шүгүмчүлээн турган. Оон бээр ам беш ай арте бергеп. Ам ында чүү кылдыгланы Чодураже кирип истеттиниң келген мал-маган ис чок. чиде берип турар. Чурттакчыларның көрген-билген-даа болза, ыытташтайн баары база бар. Чурттакчы чон шагдаа ажылдакчылары-биле демнешпес болза, оорларны кемхерек үүлгедикчилерин бүрүн тодарадырыы берге амаар ийин.

— Чагаадал ам бир абзацты номчуттаалы. Оскал-оол Лама-Сүрүнович. «Ам бо хүннерде кем-херек үүлгедикчилериниң хөй иезин мында, бистиң аравыста дээжинге чедир чепсегленип алган чорун турар. Чон оларның бараанын көөр хамаанчок, эзирик деп сут суроан дыңназа, шуут-ла сиригейнин орар. Оларның оруунга таварышкан кижиниң кара шоорузу, чанагаш-даа болза, дириг-ле үнзе, аас-кежик деп санаар апаар. Иштики херектер гигиенизмиң ажылдакчылары бир болза, чон-биле ажылдаан билбес. Бир болза, боттарын ол ийи буттуг бөрүдерден коргар, бир болза ыыттаар чок хээли ап турар. Бистиң күрөмыска эптелип келген айыылды пайладыптар күш бар ирги бе?».

— Чок, моң Чодураа суурнуң тыныжылгаларын чамдык таварыштарга бистиң аарезивисле дөнүүн сестеринге хорадавайн ов мен. Ийе, кем-херек үүлгедишкинниринин арбын болуп турарынга бистин суд, прокуратура, милиция ажылдакчыларының, дорт бурууувус база бар. Эрге-хөйлүүну гуманныг, кижизиг болдуруры-биле суд болгаш прокуратура органнары кем-херек үүлгедиичилерни чамдыкта агарыры кызыдыр. Экономиктиг байдалы сайзырангай чурттарда ол бооп болгу дег, бистиң байдалывыска шала таварышпас хире, Роман Кызыл-оол, Вячеслав Бөвүү оларны бүрүүдадыр кавырымга, район суду оларны агартыкан. Оон ол оолдар бичии болганда база катап херек үүлгеттн. Амгы үеде шиитгиргеш, кеземче-алалын арттырып турар. Чоокта чаа Арыг-Бажындан Эрес Ховалыг шеригден шөлээлеп кээп чораан оолду бижектеп өлүрдү. Арыг-Бажында тутканнин даэш оны судна киирип каан тургувус. Суд оон херээн көөрүн узамдыктырган. Ынчап чорун тургаш, оон-даа аар-мен-херектн үүлгеткени ол. Бир эвес суд оон херээн өй-шаанда сайгарып көрген болза, ол доштуун өлүрүүшкүн-даа. Шагаан-Арыг хоорайга митинг-даа болбас турган боор. Оорларны, өлүрүкчүлерни аңаа салып үндүрүүгө даэш чон аажок киленгээр болгай. Мында бала-ла эрге-хоолйу организациялың бурууну бар. Милиция, прокуратура, суд. Дээди суд даэш хөрөй-ниигүүлээ турда, алаш че эртер болгай. От өйде кайралаш киинниң хөрүүдээга түлээ үе-ни арте бар, ынчаргаш оны сайгыл үндүрер үнүүгө таварыкыр. А аңаа черге ниижиин түүнү хорттааның даэш харылзалга амгы үеде дыка улуг. Аңылдаш дөмөктүр хамаанчок, бодуң бөөнүң ле черекке оңаажыш болур сен.

Түңнелиниде чүүү чугаалаар болгуг? Чөөнүң кем-херек үүлгедиичилери-биле, эргехөйлүү организаларның шүүлгеп, дыңнаар чөрүүбизе ногеш чок болуп турары ол-дир. Боттарывыстың таварыштан ажылдыкыстың сегидиг алыр дээш катап-катап шүүдүнер бис. Чодураа суурга участкы телефон май айның ортаа үезинге чедир тургускан ажаал тур бис. Бир эвес ол ажылдакчыга чон бодуу дүжүлээр болза, бүгү үүле биезги хевээр артар. Ынчангаш шупту-вус — милиция, суд, прокуратура, чон — аравыста демнит болур ужурлуг бис.

ЧАРЛААЛДАР БЮРОЗУ

«ШЫННЫҢ» НОМЧУКЧУЛАРЫНГА

Хүндүлүг номчукчу, башкай бир чүүлдүң утаалыг-биле таныжыптаалывыс, «Аргым номчуртулар, мен Ярославль хөрөйдө» ийи дүнмаанның чүүрүү (чөвүлээлдиң адырыгаар) чедирүлээн мен. Дедир кедер-де, ийи бичии ооң чүүрүү келген. Чүрүктүң артында Айтаамах Омук-оол дээ бижип каан. Шиңгер бөлүүнүң ол чергелиг ажыл-ишчылары солуг сүүктыны ол бээр. Бир-ээ кыска Орден Александра дээ ышкаш улаштынган чүүрү бөлүүнүң бадыр, бо адресче көөрүүн бээрин чарладым...»

Ийе, бо таварылгада, аңы-дырылга өскө-даа тургустуктуң көөр таварылгаларда ышкаш, солуун дузалы чедирип болбас. Читкеч документтер, өлүлдер, орнажыр чүүдер (машина, бижиң-бажыт), ажыыл чедилээ даэш чарладарыны солуун аргыга салып болур бис.

Чугаа... Чугаа солуга галдынган чарлал бүрүзү өскерүүрэн тәлеттинген турар үжүрлүг. Оон башка чарлалды салбас. Мында хамаарыштыр алыр болза, өртем-үнеш тәлеттинген чарлаалар солуун редакциялыга көөп турар, ынчангаш дыштанган кижилерниң хүүда күүлүн бузулар салып болурун түңнелдирбес.

Страхованиениң чаа хевири — озал-ондак таварылгалардан чолаачыларны коллективтиг камгалаарын күүрүе страхованиезиниң органнары ышкы эргелээн. Страхованиениң ол чаа хевирин 1990 чылдың февраль 7-де № 19 дүрүмүнүң негелдерикге дүүмүгүр чорудуп турар.

Дүрүмүнүң негелделерини ёзугаар транспорт организацияны чиик, түрү машиналарының болгаш автобустарының чолаачыларын озал-ондактыг таварылгалардан страхование кылыры чедирилгезиниң коллективтиг шиитгирини күүрүвээр болдуңар кижилерниң күүсел-биле ышкы болур. Чолаачылар каяан беттарының айбак-күлдээлгелерин күүседип чораан үеде озал-ондактыг таварылгалардан камгалаар страхованиеге киирдирер.

Страхованиеге ыыдыртынган чолаачы бүрүзүнге оон хемчээлин 1000 рубльге дөмээдыр. Транспорт организациязының күзээнин ёзугаар страхование хемчээлин узаттыр база дамгаадыг болдур. Бүгү чолаачыларга хамаарыштыр ынчан страхованиениң түңүнден 0,5 хуу хемчээлдиг радиомарны шилчиир. Страхованиени негелдин 1 чыл хуусаалыг кылдыр чарар.

Страхованиениң чаа хевирине камгалаттыр үүлүн төлөдеп тегиларны ретурга-малыг организациялар дараазында телефоннарыг дамчыштыр ап болур. 2-26-26, 2-27-90.

Тываның «Орбита-Сервис» техниктиг төвү заводтан магадылалының хуусаазы төвгөн телевизор белеглеринге техниктиг фирма хандыргалгазының талакчы сеглен алырын сүмелеп турар. Бир таланың 1 чыл хуусаага ортээ 62 рубль, ийи чылга — 100 рубль.

«Орбита-Сервис» техниктиг тип алган телевизиниң күүсели-биле техниктиг бүгү ханды-ргалы, септелгени күүседир, артык иезектерин, телевизионный приемникти база ышкыларын. Талалыг сыныг алыр дээш дараазында телефонче дыңнаар: 3-29-00, техниктиг төвүнүң адресиниг: Кызыл хоорай, Лозсанчап кудумчузу, бижың № 44. Телевизорну көрүп, хынаары халас.

ТВ

АПРЕЛЬ 19
БИРГИ ПРОГРАММА
МОСКВАДАН

6.30 120 минута. 8.30 Эртенги гимнастика. 8.50 «Эйнштейн, музыка!». 10.15 Мультфильм. 10.25 Театрлыг мөгүлөр М. Н. Ермоловадан. 11.25 Уругларга концерт. 12.25 Пионер. 12.50—13.00 «Ye». 15.45 Уругларга фильм. «Трюкачтарның арганнары база катап тулуургандыр». Уран-чечен фильм. 17.05 Барымдаалыг фильм. 17.25 Ишкин мөгүтайлары. 17.50 В. И. Ленинниң төрүттүүлүгүнүң бир 120 чыл болганынга. Амгы үеде ленинчи идеяларның сайзыралы. 18.15 «Компьютерлиг аккордеонга соло». 18.30 «Ye». 19.00 Депшилге. Информация. Реклама. 19.30 Политиктиг диалогтар. СЭКП-ның XXVIII [illegible] СЭКП ТК-ның Платформазыны чугаалажып туо бис. 21.00 «Ye». 21.30 Чугула интервью. 21.40 ССРЭ-ниң улустуң артизи В. Васильевтиң чогаадыкчы ажылының дүтээлгэ телефильмиин бөштайгы каргузуу. 23.40 «Денэи». В. Набоковтуң феномени. 00.00 БАЛКЭ-ниң XXI съездизининиң хүн демдеглели. 00.30—00.55 Медээлер.

ИЙИГИ ПРОГРАММА
МОСКВАДАН

8.00 Эртенги гимнастика. 8.15 Бүрүн-сайбырлыг фильм. 8.25 10.15 Пайгы Сибирь. 11 улаш. Өскерилге тергиишкин. [illegible] Диктер бөлүүнүң пионер 9.05 Нанан дээ. 1 сер чыл. 10.05 Нанан дээ. 2-ги чылы. 10.15, 11.35 Биология. 9 класс. Тапшылыг кол чүүлдер. 11.05 Уругларга карагаттыгларның шоолуг 12.05 Н. В. Гоголиниң чүгээлгээн ажыл-чагаалыгы. «Вий». 13.20 Ритмнер түрүктээлгэ. 13.50 — 15.00 «Эрээлээ үнүп кээдер». Уран-чечен фильм. 3-ги сер-ринги. 17.00 В. Сухомлинскийниң шиитгери. (Көөрүт). 17.50 «Маршал Жуков. Бек кордуттыгының чедээзи».

КЫЗЫЛДАН

19.30 Уругларга фильм. 18.50 «Айга тиир». Программада «Апрель 22 — В. И. Ленинниң төрүттүгелиниң бир 120 чыл болгу хүнү». Мелодер. «Хүн айтырыгларга». «Дээди өөредилге чүгле дээш дилеп тур». 19.20 Медээлер. 19.35 «Бистиң хамаатарывыс». 19.55 Чаңгыс.

МОСКВАДАН

20.00 «Тамчыктыг удунар, чаштар!». 20.15 Бичии концерт. 20.30—01.35 ССРЭ-ниң Дээди Советиниң сессиязында. Чаңсарда — Кино долчелээлы.

ҮШКҮ ПРОГРАММА
МОСКВАДАН

18.30 «Ye». 19.00 «Кодээ чүрттакчының демдеглелеринден». Орел хоорайның культурулуг турасчаалдарын камгалаар дүтайында телефильм. 20.00—20.15 «Тамчыктыг удунар, чаштар!».

КИНО

АПРЕЛЬ 19 ТА

«НАЙЫРАЛ»: «Чөвээлээ алыр болу болу нүүлээнин» (2 серияттыг) 10.00, 13.00, 16.00, 18.30. Видеозалда: «Шакти» (2 кавыяттыг) 9.30, 12.30, 15.30, 18.20 шактарда.

«ПИОНЕР»: «Моортайлар дузаа» 8.40, 13.10. «Аля-Бабаның болгаш 40 дорбочилерниң ужуралдары» (2 серияттыг) 10.30. «Дежа вю» 17.00, 19.30 (үүлгеткен). «Хоп Гиль Доп» 15.00 шактарда.

«КАА-ХЕМ»: «Ынакшыл, мээң ынакшылым» 14.00, 15.50, 17.40, 19.20 (үүлгеткен) шактарда.

«ВОСТОК»: «Кырралл күүлүүдө бажың» 14.20, 16.10. «Кандыгар чаңыгга кадналганнар» 16.30, 21.10 шактарда.

«ЕНИСЕЙ» к-б: «Ынак Ражам» (2 серияттыг) 17.00, 19.50 шактарда.

Чагаа изи-биле интервью

ДЕМНЕШПЕС БОЛЗА ХОРЖОК

Редакцияга Улуг-Хем районуң Чодураа суурунуң бөлүк чурттакчыларындан чагаа келген. Бистиң корреспондентивис Кодур-оол Оюн ух чагаа-биле райкүүскомнуң иштинги херектер кылдызының начальныгының оралакчызы Оскал-оол Салчакты таныштырган. Ынчангаш чагаага харыы-интервьюну ооң утказын эки билир органның төлөөзи берип тур.

— Чагаада мынчаар бижээн-дир. Оскал-оол Лама-Сүрүнович. «Бистиң суурувуста «ооң бөрүлер» тыптып келгенинден амыдырап-чурттаары дыка парын апарды. Ийи буттуг бөрүлер мал-магандан эгелээш, кижилерге чедир тодуң чиир деп барды. Оларның ок-бижээнден өлгөн, аар болгаш чиик балыглашган кижилер бар. Чоокта чаа концерт соонда. Тообук Балбыр дээр шагдаа ажылдакчымның бешин бижектеп, балыгладылар».

— Шынап-ла. бистиң Улуг-Хем районувуста аң берге байдал Чодураа суурда тургустунган чүве. Ыяа участок төлээзи амга чедир чок. Суурнуң чурттакчыларының хомудай тургарын чөптүр деп корүп турар бис. Ынчалдаа-даа милиция ажылдакчыларга ажаа хамаарыштыр шуут хомудал алдынып турар дээрге, шынга шала дүүшпейн баар бөөр.

Балбыр Оюевич Тоорук 1989 чылдың ноябрь 21-де ол суурга ажыл-херек айыыбиле чедип турган. бижектеткен. Ол дугайында демдеглел Шагаан-Арыг эмнелгезинде бар. Шагдаа ажылдакчызы кижи болганда, ол хораан ралорт бижиир турбан, шынгалаа-даа оны ыыттабаан. Кем-херек үүлгедикчилериниң удур хомудал кииргеринден шагдаа ажылдакчылар бешин коргуп турда, суурнуң аңаа чурттакчыларны оңу ыыттырынаан сестир болбайн аан. Март 20-де Балбыр Тоорук менээ чорду. Ол ам-ыяп хомудан эгелээн. Кадыкда ресторга патрульдаар алдында ажылдап турар мен диди. Бистиң ийи ажылдакчывыс оңу хынаа баарга, ында ыыдыг кижи белдирип деп санап турар бис. Оңу таварып, Улуг-Хем районнуң кайы-даа суурунче аскет чокка эрте берип болур. Өөүр, Чөөк-Хемчик, Таңды районнарже дамчып чорун баар чажыт орүктар база бар. Ооң-на чылдагааны Чодураже кирип истеттиниң келген мал-маган ис чок. чиде берип турар. Чурттакчыларның көрген-билген-даа болза, ыытташтайн баары база бар. Чурттакчы чон шагдаа ажылдакчылары-биле демнешпес болза, оорларны кем-херек үүлгедикчилерин бүрүн тодарадырыы берге амаар ийин.

— Чагаадал ам бир абзацты номчуттаалы. Оскал-оол Лама-Сүрүнович. «Ам бо хүннерде кем-херек үүлгедикчилериниң хөй иезин мында, бистиң аравыста дээжинге чедир чепсегленип алган чорун турар. Чон оларның бараанын көөр хамаанчок, эзирик деп сут суроан дыңназа, шуут-ла сиригейнин орар. Оларның оруунга таварышкан кижиниң кара шоорузу, чанагаш-даа болза, дириг-ле үнзе, аас-кежик деп санаар апаар. Иштики херектер гигиенизмиң ажылдакчылары бир болза, чон-биле ажылдаан билбес. Бир болза, боттарын ол ийи буттуг бөрүдерден коргар, бир болза ыыттаар чок хээли ап турар. Бистиң күрөмыска эптелип келген айыылды пайладыптар күш бар ирги бе?».

— Чок, моң Чодураа суурнуң тыныжылгаларын чамдык таварыштарга бистиң аарезивисле дөнүүн сестеринге хорадавайн ов мен. Ийе, кем-херек үүлгедишкинниринин арбын болуп турарынга бистин суд, прокуратура, милиция ажылдакчыларының, дорт бурууувус база бар. Эрге-хөйлүүну гуманныг, кижизиг болдуруры-биле суд болгаш прокуратура органнары кем-херек үүлгедиичилерни чамдыкта агарыры кызыдыр. Экономиктиг байдалы сайзырангай чурттарда ол бооп болгу дег, бистиң байдалывыска шала таварышпас хире, Роман Кызыл-оол, Вячеслав Бөвүү оларны бүрүүдадыр кавырымга, район суду оларны агартыкан. Оон ол оолдар бичии болганда база катап херек үүлгеттн. Амгы үеде шиитгиргеш, кеземче-алалын арттырып турар. Чоокта чаа Арыг-Бажындан Эрес Ховалыг шеригден шөлээлеп кээп чораан оолду бижектеп өлүрдү. Арыг-Бажында тутканнин даэш оны судна киирип каан тургувус. Суд оон херээн көөрүн узамдыктырган. Ынчап чорун тургаш, оон-даа аар-мен-херектн үүлгеткени ол. Бир эвес суд оон херээн өй-шаанда сайгарып көрген болза, ол доштуун өлүрүүшкүн-даа. Шагаан-Арыг хоорайга митинг-даа болбас турган боор. Оорларны, өлүрүкчүлерни аңаа салып үндүрүүгө даэш чон аажок киленгээр болгай. Мында бала-ла эрге-хоолйу организациялың бурууну бар. Милиция, прокуратура, суд. Дээди суд даэш хөрөй-ниигүүлээ турда, алаш че эртер болгай. От өйде кайралаш киинниң хөрүүдээга түлээ үе-ни арте бар, ынчаргаш оны сайгыл үндүрер үнүүгө таварыкыр. А аңаа черге ниижиин түүнү хорттааның даэш харылзалга амгы үеде дыка улуг. Аңылдаш дөмөктүр хамаанчок, бодуң бөөнүң ле черекке оңаажыш болур сен.

Түңнелиниде чүүү чугаалаар болгуг? Чөөнүң кем-херек үүлгедиичилери-биле, эргехөйлүү организаларның шүүлгеп, дыңнаар чөрүүбизе ногеш чок болуп турары ол-дир. Боттарывыстың таварыштан ажылдыкыстың сегидиг алыр дээш катап-катап шүүдүнер бис. Чодураа суурга участкы телефон май айның ортаа үезинге чедир тургускан ажаал тур бис. Бир эвес ол ажылдакчыга чон бодуу дүжүлээр болза, бүгү үүле биезги хевээр артар. Ынчангаш шупту-вус — милиция, суд, прокуратура, чон — аравыста демнит болур ужурлуг бис.

Бичии турумда-ла улузум Дерюнг-Аксының уруглар бажыңынга азырадыры-биле мени берипкен турган. Каш чылдаазын билбес мен. Амгы үеде Каа-Хем районнуң Бүренде интернат-бажында 1986 чылдан бээр чурттап турар мен. Хереченилерде Хертек Валерий Бапый-ооловичи. 1967 чылда төрүттүүгеп деп бижээн. Ачамның Хертек Бапый-оол азы Папын-оол деп, авамны Хертек Анчимаа Ходуй-ооловна дээн. Мээң билирим үгбам бар турган. Ону Галина Бапый-ооловна дээр чүве. Мен ам 23 харлыг мен. «Шынга» солуунуң дамчыштыр чарлап дыңнадырыларны көзел. дилеп тур мен. Мен ада-иемнең, үгбамның кайда чурттап тураарын билип алыксадым. Менээ олар чедип кээп ужуражырын диледим.

Чагаадан-даа бижип, харылзаанга алыр болза, адрезим. «Каа-Хем ранон. Авыйган суур. Бүренниң интернат-бажыңы. Валерий Хертекке» деп бижиир.

ТӨРЕЛДЕРИМ, КАЙДА СИЛЕР?

АЖЫКТЫГ СЕМИНАР

Чоокта чаа Өөүр, Сут-Хол, Чөөн-Хемчик районнарның чогаадыкчы, тывыннар-биле ажылдан турар ите-чеңгелериниң семинары Чадаана хоорайга болуп өрткен. Анаа үш районнан 25 кижи кириштирип. Семинарга ССРЭ-ниң улустуң артизи Ария Ара-тыновна Алдын-оолдуң «Ажыктыг ургулар» темазы, «Бижик өөредилгезиниң методиказы» дээш лекциязы кончут солуп болган. Мындыг дуржулга солчулгалы чогаадыкчы ажылывысты моон соңгаар сайзырадырынга идиргин бергеп. Ажыктыг өске-даа лекцияларны дыңнадывыс.

Чадаананың бир, ийи, үш дугаар, Хайыракан болгаш Бажың-Алаак школаларының чогаадыкчы өөүр-биле ажылдан турар бөлүктарының ачызалдеринге база өөүрүштүүс.

Бажың-Алаак школазының ийиги класының башкызы, Тыва АССР-ниң школазының алдартыг башкызы Кызыл Маннай-ооловна Иргиттиң уругларны дүргеп, шын номчуулага өөредикп, оларның чүтээлгин таныпкар сайзырадыпп турарын база өске-даа башкыларның солун, ажыктыг ажыл-ишкин көрүп, билип алдывыс.

Семинарга ажыктыг болгаш сорта чүүлдер хөй болгаш. Мында семинарларны удаа дамчы өрткери турарын күүседикчи дир.

Елена ДОНДУП.

Өөүр районнуң Саглы ортумак школазының эге класс башкызы.

АЛДЫГЫ МАСТЕР

Чоокта чаа Магадан хоорайга Олимпиий чемпионну Валерий Попенченкога тускаатканы Бүгү-эвилел чергелиг бокс маргылдаазы болуп эртиен. Анаа өөлелдешкен республикалардан АССР-лерниң, крайларның болгаш областтарның спортчулар киришкен. Ниитизи-биле 150 кижи бергеп.

Маргылдаа орнежистыг болгаш бедик дээжинге өрткен. Оон бир онсагай чүүлү бир-ле дугаарында бистиң чүртүвүстүң тиленчилерге болгаш шанналдыг чер алган спортчуларга аңаа шанналын тывысканы болуур. Бирик черим ыяап ишкинге 500, ийигизинге 300, үшкүзүнге 100 рубльди бээрин доктаатканы.

Бо улуг маргылдаага бистиң Тываның бир кижи киришкеш, бегий эвес түң келдир чыгаанын. 57 болгаш 60 кг дээжинге чедир Кызылдың интернат техникумунуң студентузунуң Анчымаа финалдың стрелкинин Виталий Евдокимов 48 кг дээжинге үнүүр черге болгаш. түңнер медальдың ээзилеп-чаан болбушаан, 100 рубль-биле шаңнатканнар. Ильдар спорт мастери деп ат-ты алган. Ол бистиң республиканың (бокска) мастер болган.

Красноярскиниң кедээ ажылчаан институдунуң Анчымаа финалдың стрелкинин Виталий Евдокимов 48 кг дээжинге үнүүр черге болгаш. түңнер медальдың ээзилеп-чаан болбушаан, 100 рубль-биле шаңнатканнар. Ильдар спорт мастери деп ат-ты алган. Ол бистиң республиканың (бокска) мастер болган.

Борис ДОНГАК.

Команданың удуртукчузу.

667000. Кызыл хоорай, Красноармейская, 100

Редактор
В. Ф. ЧАДАМБА

ТЕЛЕФОННАРЫ: ◆ редактор — 3-43-34; ◆ ораалакчылары — 3-33-91; 3-34-17; ◆ приемная — 3-34-26; ◆ харысалгалыг секретарь — 3-34-92; ◆ ораалакчылары — 3-45-93. Киллистер: ◆ партийзи амыдырал — 3-36-82; 3-36-25 идеология — 3-34-57; ◆ совет тургузуг — 3-34-98; 3-41-23 ◆ үлетпур — 3-34-49; 3-36-73 ◆ агроүлетпур — 3-41-16 ◆ культура — 3-39-15; ◆ информация — 3-37-11; ◆ чагаа кылдызы — 3-39-03; 3-34-39; ◆ очулга — 3-34-93; корректорлар — 3-37-11 ◆ үндүрүкчүлер — 2-27-41 ◆ солун келбейн Загранда — 2-32-75 ◆ бухгалтерия — 3-43-41;

Чылда 300 катап үнер
Хемчээли 2 парлалга
чмазы
Тираны 28000 экз.

Тыва АССР-ниң Ном үндүрер чер. полиграфия болгаш ном садыының херектериниң талазы-биле пүүүне комитединиң типографиязы. Кызыл. Щетинкин болгаш Кравченко кудумчузу, бажың № 1.

Чагыг № 404. ТС — 00157

Индекс 54241

Тувинская республиканская БИБЛИОТЕКА им. А. С. Пушкина

Бүгү чурттарның пролетарийлери, каттыжыңар!

ШЫН

СЭКП Тыва обкомунуң, Тыва АССР-ниң Дээди Советиниң болгаш Министрлер Чөвүлелиниң органы

№ 92 (14292) ◆ 1990 чыл, апрель 20, пятница ◆ 1925 чылда үндезилеттинген. ◆ Өртээ 3 көп.

АНЫЯК САЛГАЛГА

М. С. Горбачевтуң комсомолдуң XXI съездизиниң делегаттарынга чугаалаан болгаш делегаттарның салган дүтырыгларынга харыылаан «Эдэ тургустуунушкунуң оруу-биле кады чоорту» деп аттыг бролшюр чедип алган парлаан.

Ону Политиктиг литература ном үндүрер чер чырыкче үндүрген.

(СЭТА).

Мурнакчылар дугайында сөс

ЧАЙ АРАЗЫНДА

Ак-Довуракты хлеб заводунга баргаш, ооң директору Анатолий Владимирович Калининден эки ажылдыг бир бригададал адаап, ооң ажыл-ижи-биле таныштырарын дилээн мен. Экономизи бяле технологуи келдирткеш, аразында сүмележип, сактүү бижээн саазминарны ажыг көргеи соонда. Валентина Васильевна Рахлецованы, ооң удуртуп турары бригадазын адаап, боттары-биле чугаалажырын сүмелээн.

Чаагай чыт долган, арыг-силиг, делгем цехче технолог кыс Оксана Харченко эдертип кирбе берген. Хөделип турар автоматтыг механизмнер, дериглер аразында хар дег ак халаттарлыг херээженнер хөютка долганны янзы-бүрү, улуг-биче кылдыр хевирлеп, холуксааларны немеп, чай-чапсар чок ажылдаан турлар. Оларның ийизи чоокта чаа салдынган ХПА-25 маркалыг электри-биле ажылдаар шаарап суугунуң иштинде демир деспилерде бышкан продукцияны эзип, чанында полкаларже салып турарының шалыпкыныи кижи ядап хаамас.

Бичии чайланы бээр аразында бригадирге ужуражыр, каш сөстер солчур арга-дыр болдум. Өөрүнден назыны улуг, 43 хар ажыл бар чоруур. Красноярск крайның бир совхозунга саанчылап тургаш, маңаа кээп ажылдап, бо булочка кылыр бригадазын 10 чыл дургузунда удуртуп, чылдан чылче доктаамал бедик түңнелдерни чедип ап келген. Бодунуң дутайында түве чугаалажырыга, мактанырыга ынак эвес. Кады ажылдап турар эштери Валентина Лосева, Хандыңаа Дүдүкпен, эң-не аныяк Надежда Филипповнаны аажок мактады.

— Бистиң бүдүрген продукциябысты Ак-Довурак хоорайның, Кызыл-Мажалыктың болгаш районуң 7 кодээ сууларының магазининериче хүн бүрүде чедиштир чорудуп турар. Шынарының талазы-биле хомудалдар чок — деп, бүдүрүлгениң хоочуу Людмила Бельтикова чугаага киришти.

Булочка кылыгларының 6 кижиден тургустунган бичии бригадазы бо чылдың эрткен бирги квартальнда 60 тонна продукцияны бүдүрер планын 63,3 тоннага күүседкеш, чарыштың тинлекчизинге санаткан.

Александр ХЕРТЕК.
(«Шынның» корр.).

ЧУРУКТА: Кызылда тон антеканың тудуунда ажылдап турар бригадада каңнакчы Кан-оол Иргит. Дашчыларның, бызаңчыларның бригадалары-биле ол кады ажылдап, арматураларны тудуштуруп турар.

Кан-оол Иргит Кызылдың тудугларынга ажылдап келген үезинде бодунуң пергежилгезинге алдэп каш дашчыларны өөредикен. Ам ооң-биле кады Василий Саган-оол тудутта каңнакчылай берген.

Ондар ОХЕМЧИКТИҢ фотозу.

БАЙГЫ ИДЕГЕЛ—СУГГАТТА

Бай-Тайга АҮК-түң көд агроному Кызыл-оол Хомушку-биле чугаалажыры ыяча дээр. Эрткен күзүн районуң девискээрине чаъс чагбаан, кыжын хар база чуга, чазын эрте эрээн. Ынчангаш ам чер ажоок кургаш, Мындыг тавар-ылгада чер ажылдыгларының кара чангыс идегели — суггат. Экизи көрген; бо чылын Ак-Терек, Бай-Тал, Адыр-Мажалык, Тээли бугаларында сүт эрте келген. Ынчангаш суггатчылга районда эгелээн.

Бай-тайгажылар бо чылын ниитизин-биле 5006 гектар черни суггарып, аңаа янзы-бүрү культураларны тарыйр. Ажылагайлардан 155 суггатчы ажылдаар. Баштайгы хүнеерде «Мурнакчы» совхозта аренда кереэлиг 3 звено 33 гектарны, «Тээлидеп» 2 звено 42 гектарны суггарган. Бо ажыл «Бай-Тал» биле «Кызыл-Даг» совхозтарда база эгелээн.

Кандыг-даа ажылга хынамчалыг белеткел херек. Район бо чылын суггаттыг черлерни ажыглаарын экижидер, ооң дүжүт алыр талазы-биле чүнү кылганыл? Суггатчылар депшилгелиг технологияны, ол ышкаш арепда кереэзин-биле ажылдаарының чурумун өөренип кыштаан. Суггарылгага белеткел дугайында айтырыгны райкүүскомнуң хуралынга чугаалаткан. Аңаа директорлар, код агрономнардан ангыда, профком даргалары база киришкен, эң ылаңгыя суггатчыларның социалистиг чарыжын организастаарында чедерчетпестерни шыңгыы чугаалашкаш, бо чылын черле суггатче эң улуг кичээнгейин салырын шинтипирлээн. Мурнуда чылдарда суггатчылар түгле чаңгыс ээлчег-биле ажылдап турган болза, ам дүне база ажылдаар деп шинтипирлээн. Дүне сернии болгаш черни суггарарынга эптиг болуру билдингир.

Эрткен күзүн база кыжын 300 гектар черни суггарган. Бо чылын ажыл-агыйлар болгаш суггарылга системалар эргелелиниң участогу арык-бүгаларның дөзүн, унуп ой-шаанда сепгел, белеткеп дооскан. Бир-тээ, моон соңгаар суггатчылар черге хонуп ажылдаар болганда, оларны бичии бажыңчыгаштар база майгыннар-биле хандырар апаар. Чедиишпес 8 майгынны районда чоңнуң алыдырал хандырылга бүдүрүлге эргелелиниң даараныла цегинде чагып киирген.

Бо чылын агаар медээзин ёзугаар алырга, чаъс шоолуг чагбас. Ол дугайын районуң совхозтарының агрономнары, гидротехниктери база суггарылга системалар эргелелиниң участогунуң специалистери баш удур билир. Келир чылдан эгелээш, совхозтар суг-нуң өртек-холезинин төлээр апаар. Ол чорук — ажыл-агыйларга ниң дакпыр харымсалга. Бай-Тайганың суггаттыг шелдерин чедир ажытлавайн келгенин черле чугаалавас арга чок. Ол дээрге бо чылын суггатчыларга улуг кичээнгейиг болур ужурлуг. Эң ылаңгыя күзүн ол арганы ажыглавайн турар. Ол ышкаш районда 7 агрегатты четче эдилевейн келген. «Бай-Тал» совхозтуң девискээринде Ак-Терек бугазын мелиорация болгаш суг ажыл-агыйнынга талазы-биле республиканың төлевилел-тудуг-ажыглал каттыжыышкыны ыынчага чедир эде кылып чадашкан. Дөрт чыл дургузунда азаап келген.

Бот-орулга-чарылга төзинде улуг, бичии-даа коллективтиң улузу чаңгыс аай эп-сеткил-биле ажылдаар ужурлуг.

Седен ХЕРТЕК.

ССРЭ-ниң Дээди Совединиг сессиязында

ССР Эвилелиниң Прокуратуразының Т. Х. Гдлянь баштаан истелге бөлүүнүң ажыл-чорудулгазы-биле холбашкан материалдарны хынаан ССРЭ-ниң Дээди Совединиң комиссиязының түңнелдерин чугаалажып көөрүн апрель 18-те депутаттар үргүлүүлээн.

Доктаалдар төлевилелинге хамаарыштыр депутаттарның санал-оналдарының чангыс аай дүүштүрүлгези чок болган ужурунда ук төлевилелди ооң мурнунда бүгү дүн дургузунда чедир ажылдап кылыр ужурга комиссия таварышкан. Ынчалзажок комиссияның санал-дааны төлевилелдиң чаа дозевилем Дээди Советтиң сеткилинге база таарышпаан. Ынчангаш төлевилелди база катап чедир ажылдап кылгаш, кежээки хуралга киирип келирин шинтпирлээн.

А күрүне, арепда, кооператив, хөй-ниити бүдүрүлгелериндеп болгаш өске-даа каттыжыышкыннардан база организациялардан үндүрүглер дутайында ССРЭ Хөйлузүүнүң төлевилелин понедельникте чугаалажып эгелээнин депутаттар уламчылаан.

Бистиң экономикавыстың ажыл-агый болгаш сан-хөө механизмин бүрүнү-биле экижиндиреринге үндезинин тургузар сорулгалыг ол Хөйлу төлевилелин чугаалажып көргени документтиниң чамдык кол түүлдерине хамаарыштыр депутаттарның ханы сеткил дүвүрээшкинин бадыткаан. Депутат Е. П. Велихов санал-оналдың берииишкинин эгелээн болгаш үндезин эртем болза, үндүрүг онаалдазындан доставган турар ужурлуг деп чугаалаан. Үндезин эртемни үндүрүг онаалдазы-биле холбөштырар чорук чүрттүң угаан-бодал күүзүн божаннадырынга чедирер, технологияның шынарын дыка кудуладыр ийик деп, депутат Н. Н. Энгвер медеглээн. Бүдүрүлгениң орулгалыы бедээни-биле холбаштыр үндүрүгүг көвудедирин төлевилелде айытканынга ол шыңгыы үдурланган. Хөй орулгалыг бүдүрүлгелер инициативаны хөгжүдеринге арга-ларны алган түрер ужурлуг деп, депутат чугаалаан.

Үндүрүглерниң хемчээлин 55 хуу кылдыр айытканынга үдур санал-оналдар понедельникте баштайгы болгаш амгы чугаалажып көрүүшкүннерниң үезинде ыңналып турган. Үндүрүг хемчээлин шак ынчаар доктаадыр чорук төпүүтнен командылакчы эрге-чагырганы хевээр арттырарын хандырар болгаш экономиканың көл звенозунга— бүдүрүлгеге идиг берииишкиннерни божаннадыр апаар деп, чамдык депутаттар санал турар. Көдээ ажылшиилериниң, үүрмек бүдүрүлгелериниң эрге-ажыының дугайында бөлүүг сагыш салышкынын Хөйлу төлевилелинде чок деп, чамдык парламентарийлер чугаалаан.

Боттарының шүүлгүүлелдиг саналдарын чамдык ораторлар «сайзыраңгай бүгү делегей» азы «сайзыралдыг бүгү чүрттар» деп чылдактарны ажыглап эгелээн... Даштыкы үндүрүг практиказының экн хевилелерин ажыглаары харын түүлдүг болур. Ынчалзажок даштыкының дуржулгазын бистиң экономиктиг харылзаалары-выска ол-ла дораан бүрүн хоолгалаары черле таарышпас деп, хөй депутаттар санап турар. Чижээ, АКШ-тың азы Англияның методтарын ол-ла хевээр хоолгалаар болзувусса, эки түңнелдерни бербес ийик. Хөйлу төлевилелин баштайгы немчулгазын ёзугаар ниитизи-биле түүлдүг деп санаар дутайында – саналдар база турган.

Үндүрүг хемчээлин 55 эвес, а 34 хуу болдурар дугайында санал киргеп. Ынчалзажок баштайгы төлевилелге удур депутаттарның саны эвээш болган. Ийи янзы төлевилелдерниң кайызының-даа эки түүлдерин ажыглаарын дугурушкан.

Ынчаарга бүдүрүлгелерден үндүрүглер дутайында Хөйлу төлевилелни чугаалажып көөрүн кежээки хуралдың төнчүүзүнде депутаттар сонгаарлаткан. Т. Х. Гдляның истелге бөлүүзүн ажыл-чорудулгазын хынаары-биле холбашкан доктаалдың ушку төлевилелин депутаттар чугаалажып көргеп.

ССРЭ-ниң Дээди Совединин, чамдык улус депутаттарының болгаш албан-дузаалдыг кижилериниң адын бакшыраадыр дээн ССРЭ-ниң улус депутаттары Т. Х. Гдлянның, Н. В. Иванованы прокуратура органнарындан үндүрүнге чөпшээрежилгени берген. Истелге бөлүүтериниң ажыл-чорудулгазынга чогуур контрольду хандырбаан болгаш ооң-биле хоолйу-дурум үрээшкиннериге идиг-ни берген прокуратураның ындыг үдуртукчуларын ажылдан үндүрер дугайында негелдени доктаалда илерлеп айытканын.

Чүрттүң эрге-хоолйу кампгалаар бүгү системазын хөйлу-дүрүм кампгаалар органнар-биле демнежип алгаш, үндезинин-биле эде тургузар талазы-биле хемчеглерни ажылдап кылырын, саттынычы болгаш хөделеникчи чоруктарга удур демиселдиң байдалын анализтеп өөрүн Дээди Советтиң хамаарышкан комитеттеринге, ССРЭ-ниң Министрлер Чөвүлелинге дааскан.

(СЭТА).

Апрель 21 – Коммунистиг субботник хүнү

БҮГҮ ЧУРТ ДЕТКЭЭН

В. И. Ленининиң төрүт түнген хүнүнден бээр 120 чыл болур ооңга турааскаткан коммунистиг субботникче үнеринге белеткенип турарының дугайында телеграммалар болгаш чагаалар чүрттүң янзы-бүрү булуңнарындан ВЦСПС-ке кээп турган. Чүрттүң чоңкүүн шилип патриотчу чоруурга хамаарыштыр чамдык айтырыгларга харыылаар ёзугаар СЭТА-ның корреспондентизи ВЦСПС-тиң секретары, ССРЭ-ниң улус депутады К. Турысовтан дилээн.

— Чоңкүүн патриотчу ажыл-чорудулгаңарга хамаарыштыр чүнү чугаалап болуур силер?

— «Сургутнефтегаз» бүдүрүлге каттыжыышкынының профсоюзтар комитединг ай бүрүнүң сүүнүнде «кызыл субботник» өдүрүн чүрттүң чаңчылдарынга киирип, ооң-биле дугайында чыл бүрү үдуртукчулар чугаалажып, ынчангаш ол өдүрүнде чүрттүң кежээки ажыл-ижи-биле холбашкан доктаалдарны ажыглаар.

Национал айтырыгже — партийжи кичээнгей

ХАРЫЛЗААЛАРНЫҢ ЧОГУМ-ЧАЛЫЫНДАН ХАМААРЖЫР

Улустарның эп-найралын улаа быжыглаары, национал харылзааларны чогумчалыг болдурары тургустунган таарымчалыг байдалдардан улуг хамаарыжыр.

Партияның национал айтырыг талазы-биле Платформазынга дүүштүр автономнуг республикаларның күрүне, алыс-дыл болган культура тургустунгаларының ажыл-ижинде ам-министратив-девискээр хуваалдашын, бойдус камгалалының, национал культураны, дылды сайзырадырының, ам-дыкы тургаснаалдарның ажыл-ижилеринең айтырыгларын шинтпирлээр талазы-биле эргелери, арганары элээн калбарган. Регионалдыг ажыл-агый санаашкыныче, бодум боду хандырганарыче база бот-ажыдалын-дырышкыче шилчиниже белетиелди амдыгаштан чоруулары эргежок чугула.

Бо талазы-биле чамдык хемчеглер алдынып турар. Чөөлүүр чылдарда аъш-чем комбинадының, быштак база машкран кылыларының цехтерин тудуп эгелеер. Холуулакан, болбаазыратскан мал чем кылыр пехтериниң үүш-күүрер (бройлер) фабрикалың тудулгазын мөлеерин ажыглаан. Хөөрай, сууларын, ирээлер чаны карнофель, ажыгга болган өске-даа ыдык гайма-биле бүрүн хандырганын тураарын чедип алыр апаар.

Кызылда машина тудуушкун завозун чанчыл хереглээ-бараннарын кылырынга гаарооштур эде дериг кылыр, мебель фабриказының тудуга эгелеер. Кызылга бир Шагаа-Арыгга дүк фабриказын тудуп-кургаш, бот-таавы чүүлдерин будурери калбаган. Бо будурүлгелерге тодуг ажыг ажылчыннар ажыглаттынер, ол ажыглалга киргеш болуп, хереглеп чонну, үүлдээлыны ажылче хамаа-рышкыга алыкы дегүм бо-лур.

Ш. И. Ленин аттыг «Тыва агарга» комбинатның баазынга шифер, асбоцементтиг плиталар, керамзитовый блоктар, белетиелди бээлээн. Чүүлдээны суурларда, бүүрүлгелерде, сөвкүүлерде тус черниң күрүүлеглериниң шинчилээ-ринде-биле, ажыг-дүүрү кооперативтерниң тургузуп болдуруп аргалары бар.

Эртеги чылдың күүгүнүүрде «Тыва чугаа культурабызының чүүлүн айтырыглаар» деп шиитпирлээн конференциядан соңра Тыва дылдың амгы үеде-дээ хамаа-ажыдалын, ажыг-дүүрүлгелинде бар бот-тавыларын сайгарып, оның ыдыктың сорулгаларын тодаргаан. Тыва дылдың школаларга, ортумак; дээди өөредилге черлериниң башкылашкынының шынарын экижидер талазы-биле чамдык хемчеглер алдынган. Ниити бичиг школаларының эге бөлүктүн 9—11 класстарынга тыва дылды, литератураны үөренирине неделяда бир-дир шактарны немнеп корээр. Ол ышкаш оларга Тываның төөгүүнүн, культуразын, чүүлүүнү чанчылдарны чырыдыр программалыг өөредилгелерни киирип. Тыва дылды хөөрайның чаңгыс яалы-садтарында чедип болуктер амыттынып. Орус школаларның чамдык 2-3 классчарында оны үзүлчээ турар. 84 аймак-кожуун организацияларда, ам-биттинде 16 күш ажылчы-ларынга тыва дылдың чедип болгунерин тургузар.

«Тыва АССР-де дылдар сайгарыглыг. Хөөрүү талелгеге дылы-ныглыг, ону чонга чедирер, оларның сонал-сонгуна-ажыдалынга сөлүүнерге аргалаан Республиканың ажыг-дүүрүлгелеринге турар дылдарның чүүлдерин, ам-биттинде ажыг-дүүрүлгелерге тодаргаан хөөрүүнерни Хөөрүүга тургузуптуг. Тыва дылдың ыдыктың ажыг-дүүрүлгелеринге ажыглаттынар ынаа дүүшүмнерни тургузар.

Хөөрүү телевидениинде орус дыл күрүне дылы-биле тең эрелиг, национал-дарның харылзаанының дылы болгун айытпаан. Орус дылды билбеен республика ажыг-дүүрүлгелеринге чүүлдээн турар национал-дарның сонгуулгалдаанга дүүшкүү турар-дыр. Чөөлүүр чүүлдерни ажыглаттынар, ам-биттинде 16 күш ажылчы-ларынга тыва дылдың чедип болгунерин тургузар.

Ам мындыг айтырыгга кысказы-биле доктаар бодалдыг мен. Дыка үр үеним иштинде янзы-бүрү чылдагаанныңың уржуу-биле чөптүг эвес үттүнгүрган улусчу чаңчылдар болгаш өзулалдар дугайында. Национал айтырыг талазы-биле Платформада оларны тоон көөрүн, хүндүлээрин база ажыглаарын айытпаан. СЭКП обкомунуң эгелээшкинин-биле өртемделнериниң, чогаадыкчы интеллигенциянның база өске хөй-ниитиниң деткимчези-биле эртиен чылдың төнчүүлүне бо айтырыгга хамаарышкан практиктиг конференцияны эрттиргеи. Анаа ниилериниң киржилгези, сонгургалы аажок улуг болган. Оң ышкаш улусчу чаңчылдарны болгаш будалдарны ажыглаашкынга чедирер ниитиндиргелинге амыглаавышкын чүүлдээн аажок демдектээн. Шын мындыг темаглыг конференциялар районнарга, чүрттээчы сурулгарда эрткелеп. Солуунарга, телевидениеге болгаш радиога бо дүүшүмнерге чүүлдер үзүлүп турар. Шагаа бо чылын чөр-чөрээ-гө эгээн белетиелдиг, сонгуг эртиен. Бо чылгын ийи 7-8-те малчыннар Иваавышкын эртиерин чарлаан Национал аъш-чем, хеп-сын, эт-чеҥнеелдер ыыда-мында эгээн мөсүү апаргын. Ынчалза-даа ол чүүлге чүвениң эгээн, башталгы базыынары-дыр.

Национал политиканың бир кол үүлдинчизиг — кадрлар айтырыгы болуп. Оларны белеткөөри, өстүрери база бүгү тала-биле дериг партия, совет болгаш ажыл-агый үдүртүкүлдерниң киичээнгейинде турар үзүрлүт. Чыл бүрүде ниити оптумак школа доозун он-он аныяк кижилер оргумак, дээди өөредилге черлериниң ийиге шылаавышкын турар. Ында чылдагаанныңың хөй. Оон бирээн — тамдык ажыг школаларга эртемнер башкылаашкынының шынарының чавызы.

Дараазында мындыг улуг частруырыгны кылып турарывысты эскерип көрээлиг. Дээди өөредилге черлериниң ажыг-дүүрүлгелеринге башкылашкынының шынарын экижидер талазы-биле чамдык хемчеглер алдынган. Ниити бичиг школаларының эге бөлүктүн 9—11 класстарынга тыва дылды, литератураны үөренирине неделяда бир-дир шактарны немнеп корээр. Ол ышкаш оларга Тываның төөгүүнүн, культуразын, чүүлүүнү чанчылдарны киирип программалыг өөредилгелерни киирип. Тыва дылды хөөрайның чаңгыс яалы-садтарында чедип болгунер амыттынып. Орус школаларның чамдык 2-3 классчарында оны үзүлчээ турар. 84 аймак-кожуун организацияларда, ам-биттинде 16 күш ажылчы-ларынга тыва дылдың чедип болгунерин тургузар.

Бо айтырыг талазы-биле сөөлүүнде чүгаалаар үзүрлүт чүүл болза, профессионал-техниктиг училищелер ортумак база дээди өөредилге черлерин дооскан аныяк специалистериң боттарының мергежилиниң аайы-биле ажылдавайн, өске черлерде тургустунуп алган турары чайы көвей. Бо дээш харылсааланы биргий эдлеглер. Тыва АССР-ниң Күрөлаңы чүүлээр үзүрлүт. Аныяк специалист кижи кандыг-бир частырыг кылыптарга, ону оон соонда чербестей баар. Дотпиктей баар таварылгалар бар болгай. Олар бүрүүнүн мынның четпестерин эдип ап-тараа болза, түге доктаамал балай кижилерге санаттынар үзүрлүт? Өй-шаанда оларга бүүрүлгелерни керүүнүн дет-кимчени берип, бедик нелеледге өөредип турган болбуусса, эвээш эвес специалистер бар-дыр. Оларны канчаар боттандырар деп бодап турар силер?

— Оңу боттандырары аазаарындан ыракта берге дел билип турар мен. Шак ындыг аазаашкынарны бергеи улус депутаттары база бар болгай. Программага киирген сорулгаларывысты күүседир дээш улус депутаттары күжүн каттыштырып, улус депутаттарының болуктерин тургузуп, чаңгыс нелеледиг демниг ажылдаан болза эки. Оон ангыда, депутат кижи бүрүүзү боду база ажылдаза чогуур.

Мээң бодумнуң хүүмда бодалым канагыы? Хамыктың мурнунда боттарывыста бар курлавырларны шүптүүнүн ажыглаар керек. Ол дээрге түс черде бар чиг эртиг ол-ла хевээр үндүр ойлертейн, оон продукция будүрүл, ону өртекке чедирип алыры. Ол дугайында хемчеглер өске улус депутаттарының, улус депутадыга кандидаттарының программаларында бар. Бо бүгүнү кылып чорударывыска эрткеи чаңгыс тудугларны дүрген тударынга үзүүмнүг киирер үзүрлүт мен.

Девискээр аайы-биле бот-орулга-чарылгаже шилчиниринге республика белетиелиниң турар. Ол каш-ла чылдың хөрээ эвес, долу бот-орулга-чарылгаже шилчий бизривиске. 10 чыл болгаш оон-даа хөй ус негеттинер чаламас. Бот-орулга-чарылгаже шилчилге үеэниде төптүн дүүшүмнерни керек. Алган дүүшүмүдиер дүрген эгидиг берилтер дешпедне база үнер үнүүдег бис. Ынчангаш чөөлүү чылдарда капитал салыышкынарны төптен алыр апаар бис. Оңу ол, дөзүлиг ажыттаарынга хүүмүг киирер мен. Ол дүүшүмнү төптен алырынга мөңээ улус депутадының аргелери база дүүлаар үзүрлүт. РСФСР-ниң улус депутадыга кандидат чыдыр турилп турарывыс чыдагаанны бо чүве.

Күш-ажылдың кижилериниң амыдырал-чурттагаанының байдалынче көрүп көрээли. Малчыннар кандыр. Малының кажаазы эки, а чамдык малчыннарның чурттап орай бажыңнары барыын-да бүстүп хаан дүжер четкен. Тудугжуларның чурттап орап байдалы база ындыг. Бажыңнарны тудуп турар, а боттары — эрги барактарда. Тудугжуларга чаагайжыды түүтүнген чурттагга бажыңнарын тудуп алыры-биле дүүлажыр хереч. Чурттагга бажыңнары-биле тудугжуларны хандырып турган, тудугга кижилерни хаара түүлүп болур бис.

Кызылга чурттагга тудуун ийи катап дүргедедир дээшкиже үнүүнүн бар. Он бирги беш чылда 480 мун дөрбелчин метр чурттагга шөптүн ажыглага киирген болза, он ийиги беш чылда ол көргүүр 890 мун дөрбелчин метр четкен. Ийи катап өскен-дир. Келир беш чылда үүре ынчаар ажыглап болбас деп. Түүле боттарывысты күжүүс-биле ынчаар ажыглаары берге-де боор. Ынчангаш төптен акша-хөрөнгө алыр херек дээрим ол. Сөөлгү чылдарда төптен берген капитал салыышкынналарны шинчээдип ап турар айтырыг бис. 1987 чылдан түрэ Ынчангаш келир беш чылда чер-чер Советтерин дамчыштыр 200—220 мун. рубль капитал салыышкынналарны алыр бис. Ынчангаш келир беш чылда бар Аиаа бодум хүүмда улуумну киирдим дел сөөлгүларга чугаалал чаар аваар-дыр мен.

Бот-орулга-чарылгаже шилчиниринге республика белетиелиниң турар. Ол каш-ла чылдың хөрээ эвес, долу бот-орулга-чарылгаже шилчий бизривиске. 10 чыл болгаш оон-даа хөй ус негеттинер чаламас. Бот-орулга-чарылгаже шилчилге үеэниде төптүн дүүшүмнерни керек. Алган дүүшүмүдиер дүрген эгидиг берилтер дешпедне база үнер үнүүдег бис. Ынчангаш чөөлүү чылдарда капитал салыышкынналарны төптен алыр апаар бис. Оңу ол, дөзүлиг ажыттаарынга хүүмүг киирер мен. Ол дүүшүмнү төптен алырынга мөңээ улус депутаттарының аргелери база дүүлаар үзүрлүт. РСФСР-ниң улус депутадыга кандидат чыдыр турилп турарывыс чыдагаанны бо чүве.

Малчыннарның ажыл, амыдыралынга хамаарыштыр хөрек өйген бир бодалым бар. Ол дээрге оларның пенсия хандырылгазы. Шагның кайы-даа үезинде изиг-соокка чоруур малчын ниитиниң аныяк дег берге чүве чок. Ынчангаш бир-ле үе РСФСР-ниң күрүне арге-чагыргазының дээди органынга мени сонгуптар болза, 20 чылдан төөгү-дээ ажыл стажтыг малчыннарны ишкилерни, олар 50—55-даа харлыг болза, пенсияже үндүрериниң айтырыын тургузар мен.

Ол ышкаш школалар, эмнелгелер, клубтар болгаш социал ужур-дузалыг өскедаа объектилерни тударын киичээнгейнин төвүнге тургузары чүгула.

Бодумнуң программамга бойдусту — чернин, үнүүтү болгаш дириг амытаннарны, сүт болгаш арга-ыыш курлавырларын камгалаарын, агаар-бойдуска хора чедирер чоруктарны болдурбазын кол чүүл деп көрүп турар мен. Бистиң черивистиң хөрээнү онза сагыш салырын негеп турар. Хөрүүнүүр, одар шөлүүн үрелир чоруу хөй-дүр. Сүттаттыг черлерни ажыглап турарывыс багай. Мал ажылында шиитпирлээр айтырыглар баш ажыг. Республиканың агаар-бойдузунуң онзагай талааларын барымдаалаавайн маңаа таарышпас мал-маганны өстүрер дээш алдаалдарны ылгавывыстыг ам чугаалаар апаар. Оларны чүгле чугаалаар эвес, эдериниң хемчеглерин алыр. Ынчан төөгүнү дүржүлгазын көөр херек. Одарларны хөрүүнүүн берим-чеэнь араттарның ажыглап чораан аргаларын катап диргизер, ыгдыынган арык бүгаларын катап ажыглаар хемчеглерни алыр сорулгалыг мен. Черни химизастаар талазы-биле ажыл-агыйлар аразының каттыжышкынарын, одарларны, сиген шөлдерни эжиндер отрядтарны тургузарын чедип алыры, оларны техника, материалдар, сан-хөө-биле хандырары база мөңээ сорулгам боол артар.

Аъш-чем программазының боттанышкынызы — бүүнүт херек. Оны сөө-биле эвес, амыл-херек кырында боттандырары чүгула. Ол сорулганы боттандырарда аъш-чем будүрүлгелериң болгаш социал үзүр

ТҮҢНЕЛДЕР ҮНЕЛЕЛДЕН ХАМААРЫШКАН

Партияның XXVIII хоорай конференциязындан

Кызыл хоорайның отчет-сонгулдалыг XXVIII партия конференциязы апрель 18-че кежигүүнген болгай. Оон чылдагааны — сонгулдалыг кезиниң эдээ чидиг морейлиг байдалга болуп артканинде. Партияның хоорай организациязының сонгулдалыг удуртур органнарының кандыг шынарызындан ажылдың аяны, пайысылалдың политиктиг байдалы улуг-биле хамаарыжыры билдингир. Шиңгаш конференияның делегаттарга манаа бедик харыысалгалыг болуп, сонгулдаа боламчылыг чорударынче улуг кичээнгейни салган.

Хоорекомнуң секретарьларын сонгуткан 69 хоореком кежигүннериниң иштинден идил үндүрер деп шиитпирни конференция хүлээп алгаш, секретарьлыкның албан хүлээлгезинче 7 кордакчының аттарын хоорком кежигүннериниң составынче киирген. Олар бо: Е. Я. Бармшов, Ю. С. Путинцев, Б. П. Сенчов, М. А. Кыргыс, В. В. Оскалоол, В. Г. Глухов, А. Д. Монгуш. Хоорком кежигүннериниң составынче партия эге организациялармыңдан депшитпеннең 119 кижиниң сыры-на бо 7 кордакчыны база Кызыл хоорекомнуң Д. Л. Тимей, С. Н. Сапова, Н. Л. Верхотурова огары данзыга немей киирген. Ынчангаш шиитпир-биле 129 кижилеп 69 хоорком кежигүнни сонгүүр ужурлуг. Оон туңнелинде четтирге мөзүлеп-лерден чүгле В. В. Оскалоол хоорекомнуң составынче эрте берген.

Бо бүгү сонгулданы чоруткан, чүгаалаашкын, дүгүрүкчилдан чадап турда, ук маңаар иес — конференцияның ишкиниң хүнү кораш дээн. Шиңгаш апрель 18-че конференцияның ажылын чылдырган чылдагааны ол. Секретарьлар кылдыр сонгудар дээн кандидаттарның чангызындан ескерни шүүп эгелеп барган. Ам канчаарыкы? Бо айтырыгны шиитпирлеп дүгүлмүп алыры-биле, тургустугаа байдалды сайгарып көрүү-биле апрель 16-17-де хоорком кежигүннерин чылдырыгга хүралдатылаан-да. Чүгаалажы чүгаалажы, иезегеш, секретарьларның албан хүлээлгезинче 7 кордакчыны аттарын хоорком кежигүннериниң составынче киирген. Олар бо: Е. Я. Бармшов, Ю. С. Путинцев, Б. П. Сенчов, М. А. Кыргыс, В. В. Оскалоол, В. Г. Глухов, А. Д. Монгуш. Хоорком кежигүннериниң составынче партия эге организациялармыңдан депшитпеннең 119 кижиниң сыры-на бо 7 кордакчыны база Кызыл хоорекомнуң Д. Л. Тимей, С. Н. Сапова, Н. Л. Верхотурова огары данзыга немей киирген. Ынчангаш шиитпир-биле 129 кижилеп 69 хоорком кежигүнни сонгүүр ужурлуг. Оон туңнелинде четтирге мөзүлеп-лерден чүгле В. В. Оскалоол хоорекомнуң составынче эрте берген.

Бо бүгү сонгулданы чоруткан, чүгаалажып, дүгүрүкчилдан чадап турда, ук маңаар иес — конференцияның ишкиниң хүнү кораш дээн. Шиңгаш апрель 18-че конференцияның ажылын чылдырган чылдагааны ол. Секретарьлар кылдыр сонгудар дээн кандидаттарның чангызындан ескерни шүүп эгелеп барган. Ам канчаарыкы? Бо айтырыгны шиитпирлеп дүгүлмүп алыры-биле, тургустугаа байдалды сайгарып көрүү-биле апрель 16-17-де хоорком кежигүннерин чылдырыгга хүралдатылаан-да. Чүгаалажы чүгаалажы, иезегеш, секретарьларның албан хүлээлгезинче 7 кордакчының аттарын хоорком кежигүннериниң составынче киирген. Олар бо: Е. Я. Бармшов, Ю. С. Путинцев, Б. П. Сенчов, М. А. Кыргыс, В. В. Оскалоол, В. Г. Глухов, А. Д. Монгуш. Хоорком кежигүннериниң составынче партия эге организациялармыңдан депшитпеннең 119 кижиниң сыры-на бо 7 кордакчыны база Кызыл хоорекомнуң Д. Л. Тимей, С. Н. Сапова, Н. Л. Верхотурова огары данзыга немей киирген. Ынчангаш шиитпир-биле 129 кижилеп 69 хоорком кежигүнни сонгүүр ужурлуг. Оон туңнелинде четтирге мөзүлеп-лерден чүгле В. В. Оскалоол хоорекомнуң составынче эрте берген.

Бо бүгү сонгулданы чоруткан, чүгаалажып, дүгүрүкчилдан чадап турда, ук маңаар иес — конференцияның ишкиниң хүнү кораш дээн. Шиңгаш апрель 18-че конференцияның ажылын чылдырган чылдагааны ол. Секретарьлар кылдыр сонгудар дээн кандидаттарның чангызындан ескерни шүүп эгелеп барган. Ам канчаарыкы? Бо айтырыгны шиитпирлеп дүгүлмүп алыры-биле, тургустугаа байдалды сайгарып көрүү-биле апрель 16-17-де хоорком кежигүннерин чылдырыгга хүралдатылаан-да. Чүгаалажы чүгаалажы, иезегеш, секретарьларның албан хүлээлгезинче 7 кордакчының аттарын хоорком кежигүннериниң составынче киирген. Олар бо: Е. Я. Бармшов, Ю. С. Путинцев, Б. П. Сенчов, М. А. Кыргыс, В. В. Оскалоол, В. Г. Глухов, А. Д. Монгуш. Хоорком кежигүннериниң составынче партия эге организациялармыңдан депшитпеннең 119 кижиниң сыры-на бо 7 кордакчыны база Кызыл хоорекомнуң Д. Л. Тимей, С. Н. Сапова, Н. Л. Верхотурова огары данзыга немей киирген. Ынчангаш шиитпир-биле 129 кижилеп 69 хоорком кежигүнни сонгүүр ужурлуг. Оон туңнелинде четтирге мөзүлеп-лерден чүгле В. В. Оскалоол хоорекомнуң составынче эрте берген.

Чамсар эразында чамдык делегаттар-биле уйгуражыр, конференцияның канчаар эртип турарыкта дамбаларыныр бедалдары-биле үлегерлиг дилээн мен. Дайынның, күш-ажылдың болгаш партияның хоорүнү Н. П. Федоровтуң бодалы-биле алыр-га, конференция биетин деңнеттинг байдалынга дүүштүр эртип турар. Мөгүндагы конференциялар-биле деп иезерге, бо сөөлгүү делегаттар-биле кыска-кыска шүүлгелер болуп, ажыл чарыг-бот-боттарыг дыштанчын билбейн, шилгээ кижиниң чүгаалын дүй чаа-баары — демократияга эге-лекке түүлгенинге. Бот-боттарыг-ны чаагай, таарымчаттыг хамаарыжыга биле эгелеп хой-дең чамнап ал. конференцияның ажылынга шилгээ байдалды кизирбейн, сорун-дыг болгаш дүрбелеңниг дүнеш-тиг турган. «Мен бодаа-ма-ма, эрги ажылдаңнаган Свинцовту, Бырыскы-ны алт-тырып ап болтур турган. Чет-титтер чыда-дыг бар. болгай, оларны эдип алырынга дүүштүр дүрүмчүлүг-ниң дилээн. Адаанын программазының шиитпирлеп-тинге, сонга чүгаалаашкынга, дыштанырынга, ажыл-агыйларны ажыглаарынга, дедүүлүг-ниң болгаш ажыл-агыйларның ажыл-ижинге

Кандидат-биле интервью

КҮЗЕЛДИҢ КҮЖҮ-БИЛЕ

Республикада башкыларның башкызы (мээң база башкым) Куулар Хунажыковна Оргунуң улуг уруу Анисья Кууларовна Монгушту бичиизинден-не танывыр кижи мен. Школачы, студент чыдарны билдиртпейн эрте бергилээн, даштыкы дыл башкылап чедип келген. Башкы ажылынга түткүлдүү, кызымаза дораан-на клерей бээрге, ону өореднге эргелекчилеп турган, оон улаштыр түс черниң кадрларын остүрүп, бо талазы-биле эки ажылдазын дээш Кызыл хооркүүскомнуң улус өореднге киллизинге оралакчыладып ажылдадып каан. Ол албан черинде тыва кадолар ам иле-ле тыптып келгилээн.

А. К. Монгуш Тыва АССР-ниң улус депутадының кандидадынга Горький № 26 соңгулда округундан өске ийи удурланыкчызы-биле кады бүрүткеткен. Улус депутадының кандидады-биле бистиң корреспондентивис ужурашкаш, оон интервью алган. Оларның беседазын моон адаанда парладывыс.

— Чугаалап көрүнерем, Анисья Кууларовна, школаның мурнунда турар чугула айтырыглардан кайызын эң кол деп санаар силер?

— Айтыыглар хөй болгаш дээ. Ынчалза-даа өөредиге ужурлиге ажылын ооң-биле демнежил чорудары — оларның эң колу. Школа чааскаан шыдавас. Бергс Социологтарның санап алырга, өг-бүлеге не киижи уруу-биле үүле чаңгыс шак кады турар болган, а адазы — барып кижилге чок. База бир чугула айтырыг — школа соонда уругларны амыга таарыштыр тургузары. Мында байдал ылангыя бисте, дыка бергс. 17 харлыг кижи школаны доозуптарга, назы четкиже ону ажылга кыминдеп алыпкаавас. Ам кайда-даа бит-чыгага тарылга мөлдээ болгаш. Оны хамаанда өгүп келген амыдал школа соонда амыга бүлен-не тургусту-руул алыр дээш чок, чамдыкта чугаалаттынып-даа сагыт-туруш сайгарал, мөн-не, үүлдүнчүлөөрүнде-даа хаара тыртпыла бергилээр, чаңгыс-таа ыяш-ла кыш, чай чок арбан, сумуларның быларган, кошкун амыдыралдыг аалдарын көрүп, ажылдаар дээш ай-айы-биле азал-оранынче, ажы-төлүнче бөзин ээп келир чай-шөлээнин чок чорааныңга дөмейлеп адаптар кижилерни амгы үениң чылыг-чымчак чыгаан-тергелиг даргаларындан тывары берге-ле боор ол.

Сөөлгү чылдарда эде тургустуунуушкунуг чаа үевадены, ажык-чарлыг чоруктуң болгаш демократияның калбарганына сыллагдап алгаш, чаа сайзыралдың бо эргежок чугула эттиг арганарын өскээр ажыглаар, аңаа чагдынып алгаш, тодаргай ажыл-херекче хамылаа кирбес, каас-хоя сөстер чугаалаар, партияга, чазакка, ону удуртуп башкап турар кижилерге чоннуң, ооң иштинде аныяктарның удур тургузарын өрелдажыр кижилериниң бар аварганы сагыш-сеткилин кап-чап дувуретпес боор.

Шак мындыг чижектер Советтерге бо чылын улус депутаттарының сөңгулдаларының үезинде тодаргайындыр мен. Аңаа «Улус депутаттарының кандидаттарынга депшиттиргеннернің аразындан үстүнде мээң хомудан бижээним таарымча чок түүлдерни болгаш өске-даа ажыл-агыйга, амыдырал-чуртталгага тургустуунуң келгилээр берге-дээшкиннерни боттарының төлеп чогу-биле ажылагыйындан үндүрткен, хемчет алзын чорган, кем-херекке онаажып чораан кижилерни болгаш амдыызында амыырадлы хандыр үнелеп билбес аныяктарны бодуунуң талазынче төөредип алырынга ажыглап тургаш, хөй бадылаашкынның да тургулаан кижилер база бар боор-дур» дижип, чоннуң чугаалажыр тураринда ужурда бар.

Чамдык эштер улус депутадынга кандидат кылдыр бодуунуң чер-чуртуунуң улузу, дөргүл-төрелдерн-биле азы коллектинви-биле дугуржуп чугаалажып, оларда дилеп кылып тургаш, депшиттирип алгаш, ажыл-хөмүлүн каапкаш, ей-айы-биле бодуи боду суртаалдан чорун-ла каар боор чорду. Бо чорук улус ажылагыйынга эвээш эвес когаралдарны чедирип турар. Харын-даа чамдык эштер Тыва АССР-ниң улус депутадынга соңгуулган алган хирезинде-ле, РСФСР-ниң улус депутадының артыын округтарынче бөга семеп, хөй үени халас чидирип турарын бодап көөрге, черле эдептиг.

Улус депутадынга бадылаарынче бодун сурталаадан чорун турган кижилерниң аразында аныяк-даа, хоочунарның одурүүнче киргелек-даа чамдык эштер «Мурнунда ажылдап чораан, ам-даа ажылдап чоруур хоочунарны кымның канчаар ажылдап чораанындаа хамаанчокка, шупту-зуп-на чаңгыс аай «дүжүметтер» азы «бюрократтар» деп адаар кижилер база бар боор чорду» дижип. Эрэшниң чону шоодуп, каттыржып чугаалажанның база дыннадым. Ындыгларның аразында соңгуттурганда-даа, соңгуттурбайн баргандаа кижилер бар-ла чорду. Оларның аттарын маңаа кинргеп-даа канчаар мен оны, боттары эскерип билип-ле каарлар ийнаап.

Бо-ла бүгү чижектерден алгаш көөрге, улус депутадының кандидаттарынга бир чугула комиссияны удуртуп турар-дыр силер, оон дугайын каксы даа бол чугаалаптар силер бе?

— Ийе, хереңнеңнер чо-вилелиңде чугула дылгам бар хоорайда ниити херелеңнер соңгуулга ажыл сорда, оны ажылдаар өөрүп турар бис. Херелеңнең ниитиниң бөлүктүн өөредилге кижилерниң, кайы-бир хөрек черинге кылыргал ажыл хүүн чергелеп айтырыглары турустун эгелединис, ону ыяш-на эчизинге чедирер бис. Бо айтырыглар-биле кады школаның, ее-бүленің айтырыгларын шилип алырынга турарывыс бо.

А. К. Монгуш-биле чугаавысты моон-биле кыыстаарлаш, апрель 22-де болур катап соңгуулга чедириниң ааш-чөвеэ ажыг кижилер база бар боор-дур. Ажыл-херекче эки болур. ажаа ыяш-на соонда-галыг ажылының күүш-биле бүрүзүнээр базынналы мыйыы, чоруктуң хөйүг-ле ыяш-дан чоруурларны дотпээйн чыгыы детпээ боор. Бедик инфраструктураа мергежил, чаа түүлдерже чугула дылгам-ны оон ажылын тодаразыр турар.

Бонуймаа ДИРЧИН.

Соңгукчуның бодалы

АРТЫНЧЕ КӨРБЕЙН, АСКЫМНАП БОЛБАС

Дөртең, бежең чылдарны берге амыдыралды караанныбиле көрүп, чурттап эрткен болгаш, ол үелерде амыдыралдың парын, берге турганынга бүзүревес ийикпе, азы ону уттуп алгаш, амгы үениң магалыг чаагай шапкыч хөгжүлдезиниң тевинбиле хөлүн эрттир аскымнаарларга хамаарыштыр кыска таймылбырны кылыкасалым.

Ада-чурттуң дайынының болгаш оон сөөлгү-даа чылдарында. Тывага чиир аъш-чем чегей, кедер ндик-хеп тывылбас берге турган чылдарны мээң үежилериим кажан-даа утпас боор дээнинге бүзүнээр мен. Ол чылдарда бистиң сумуның арбан-бир хураддарынга өөредиг бүгүүнге таалымба материалдыг постү 2-3 метр-деп, нормалап садыглаар турган.

Хемчик унунга кыш боорга, чылынга кыштаар чывыт, куу-куу терек казанактарлыг кап-ла санныг аалдар турган чүве ийин. Аалдар колдуунда-ла өглерге кыштаар, чамдык өглериин хамаары чыраалай бергилээн турглаар. Ол чылдарга соок дыка дыныг турган. Өглериң чыгыы дээш Хемчик арыынадан, аваактарда суларлар упундан ол, кургаг чыраа чыыр дээш дыка-ла түрээр турган бис ийин.

Дөртең чылдарның төнчүүр, бежең чылдарның эгезин, Тывага колхоз тургузуунуң баштайгы чылдарында бүдүн чыл дургузунда колхозка ажылдаан санажырга, холга алыр чүве чок, чамдыкта чиген чеми дээш ореднг-даа боорла болгай.

Мен Кызыл хоорайны 1950 чылда, 21 харлыг турган бир-ле дугаар көргенним ол. Ынчан шериг келдиринишкинниге бар чыгканым ол чүве. Чүк машиназы-биле Сүт-Хөлден үнгеш, Шагаан-Арыгга орай дүне кээп хонуп алгаш, дараазында Кызылга чедип келгеннивисти амдыгаа чедир бо үениң сайзыралынга дөмей-деп адаптар кижилерни амгы үениң чылыг-чымчак чыгаан-тергелиг даргаларындан тывары берге-ле боор ол.

Сөөлгү чылдарда эде тургустуунуушкунуг чаа үевадены, ажык-чарлыг чоруктуң болгаш демократияның калбарганына сыллагдап алгаш, чаа сайзыралдың бо эргежок чугула эттиг арганарын өскээр ажыглаар, аңаа чагдынып алгаш, тодаргай ажыл-херекче хамылаа кирбес, каас-хоя сөстер чугаалаар, партияга, чазакка, ону удуртуп башкап турар кижилерге чоннуң, ооң иштинде аныяктарның удур тургузарын өрелдажыр кижилериниң бар аварганы сагыш-сеткилин кап-чап дувуретпес боор.

Шак мындыг чижектер Советтерге бо чылын улус депутаттарының сөңгулдаларының үезинде тодаргайындыр мен. Аңаа «Улус депутаттарының кандидаттарынга депшиттиргеннернің аразындан үстүнде мээң хомудан бижээним таарымча чок түүлдерни болгаш өске-даа ажыл-агыйга, амыдырал-чуртталгага тургустуунуң келгилээр берге-дээшкиннерни боттарының төлеп чогу-биле ажылагыйындан үндүрткен, хемчет алзын чорган, кем-херекке онаажып чораан кижилерни болгаш амдыызында амыырадлы хандыр үнелеп билбес аныяктарны бодуунуң талазынче төөредип алырынга ажыглап тургаш, хөй бадылаашкынның да тургулаан кижилер база бар боор-дур» дижип. Эрэшниң чону шоодуп, каттыржып чугаалажанның база дыннадым. Ындыгларның аразында соңгуттурганда-даа, соңгуттурбайн баргандаа кижилер бар-ла чорду. Оларның аттарын маңаа кинргеп-даа канчаар мен оны, боттары эскерип билип-ле каарлар ийнаап.

Бо-ла бүгү чижектерден алгаш көөрге, улус депутадының кандидаттарынга чөвүлелинде чугула комиссияны удуртуп турар-дыр силер, оон дугайын каксы даа бол чугаалаптар силер бе?

— Ийе, хереңнеңнер чөвилелиңде чугула дылгам бар хоорайда ниити херелеңнер соңгуулга ажыл сорда, оны ажылдаар өөрүп турар бис. Херелеңнең ниитиниң бөлүктүн өөредилге

Тувинская республиканская библиотека им. А. С. Пушкина

Бүгү чурттарның пролетарийлери, каттыжыңар!

ШЫН

СЭКП Тыва обкомунуң, Тыва АССР-ниң Дээди Совединиң болгаш Министрлер Чөвүлелиниң органы

№ 93 (14293) ◆ 1990 чыл, апрель 21, суббота ◆ 1925 чыда үдезилеттинген. ◆ Өртээ 3 коп.

ЛЕНИНЧИ НОМЧУЛГАЛАР

ЛЕНИНГРАД. В. И. Ленинниң [illegible] 120 чыл оюнга турускаткан чаагай болган деңнелге шилчилер Смольныйда, УДТ залында апрель 12-ге болуп кирген. Шилчилер чыыштыг чиргизиглери СЭКП Ленинград область болгаш хоорай комитединиң бюро ги секретары В. Ф. Гидаспов ажыдыпкан.

Төрүү тыныжының деңнелге В. И. Ленинниң аңгы-сеткилинде болган ажыл-ишти, ону ам-даа үе-шаанда темага иелелеринде [illegible] (СЭТА).

1990 чылдың Май 1-ге СЭКП ТК-ның Кыйгырыглары

1. Ажылчы чоннуң делегейге эп-сеткил каттыштырылгазының хүнү — Май 1 делгерезин! Бүгү чурттарның пролетарийлери, каттыжыңар!

2. Совет кижилер! Буянныг, демократтыг социализмни тургузарынга күженнишкиннеривисти сырый каттыштыраалы!

3. Коммунистер! СЭКП-ниң авангардтыг ролюн тодаргай ажыл-херектер-биле бадыткаңар!

Партийжи хүрээленни принципиалдыг үндезинге сырый каттыштырар дээш демнесежинер!

4. Совет Эвилелиниң хамаатылары! Эргехоойлуг социалистиг күрүнениң тургустунарынга идепкейлиг киржиңер!

5. Улус депутаттары! Ажылчы чоннуң эрге-ажыктарынга ак сеткилдиг болгаш харыысалгалыг ёзу-биле бараан болунар!

6. Чаңгыс ада-чурттугларывыс! Чуртта байдалды чогумчалыг болдурар талазы-биле ССРЭ-ниң Президентизиниң күженнишкиннериңе деткимчени көргүзээли!

Эде тургустунуушкунның бүгү кадык күштериниң сырый каттыжары — демократтыг чорудулгаларның чайлаш чок боттакырының магадылалы-дыр!

7. ССРЭ-ниң ажылчы чону! Бистиң чаагай чоруувустуң үндезини — экономиктиг үндезин реформаны дүргедедиңил!

8. Советтер чуртунуң ажылчыннары! Силерниң медереллиг болгаш организастыг чоруунарга, эде тургустунуушкуннуң хереэнге шынчы бердингеннерге коммунистериниң партиязы бүзүреп турар.

9. Кедээмиң ажыл-ишчилери! Чер дугайында хоойлуну амыдыралга боттандырыңар! Аъш-чем айтырыын шинтпирлээри, өгбүле бүрүзүнүң чаагай чоруу силерниң тараачын күш-ажылыңардан хамааржыр!

10. Эртемниң, техниканың болгаш культураның ажылдакчылары! Силериниң эртем база угаан-бодал күчүнер эде тургустунуушкунга эргежок чугула!

11. Кооперативтер ажылдакчылары! Социалистиг экономиканың хөгжүлдезинге, чоннуң бараан болгаш ачы-дуза хандырылгазынга салыышкыныңар көвүдединер!

12. Ооллар болгаш уруглар! Күш-ажылга идепкейлиг киржиңер, билиглерни шингээдиңер, күрүненi эргелеп башкарарын өөренип алыңар!

13. Совет херээженнер! Совет шинтиледдиң чаартылгазынга идепкейлиг киржиңер! Төлептиг, бижыг салгалды өстүрүңер!

14. ССРЭ-ниң хамаатылары! Совет федерацияны үндезинни-биле эде тургузары болгаш бижыглаары — чурттуң бүгү улустарының чечектелиишкинниче орук-тур! Национализмниг база чарылдырыкчы күштерге — шинтпирлиг ойтур шавышкынны таварыштырар херек.

15. 1941—1945 чылдарда Ада-чурттуң Улуг дайынынга Төрээн чуртунуң хосталгазын база хамаарышпас чоруун камгалап шыдаан совет улуска алдар болгаш хүндүткел!

Дайынның болгаш күш-ажылдың хоочунарынга, эрес-маадырлыг Чепсектиг Күштерге Май Бирин таварыштыр чүректиң ханызындан изиг байыр!

16. Бүгү делегейге социал депшилге, демократия болгаш ажылчы чоннуң эргелери дээш демиселчилер-биле эп-сеткилиивисти каттыштырып тур бис!

17. Даштыкы күрүнелерниң коммунистиг болгаш ажылчын партияларынга, демократтыг бүгү күштеринге Май Бириң байыры!

18. Чер-делегейниң улустары! Кижи төрелгетенниң нинти айтырыгларын шинтпирлээринге, кижиниң хосталгазын болгаш төлептиг чоруун камгалаарынга күженнишкиннеривисти көвүдединил!

Нинти-кижи төрелгетенниң үнелиг чүүлдери тиилеп, мандыш турзун!

Өртемчейниң бүгү улустарының тайбыны, идегежир чоруу болгаш кады ажылдажылгазы делгерезин!

ЧОННУҢ ЧААГАЙ ЧОРУУНЧЕ УГЛАНГАН ЭКОНОМИКА ДЭЭШ

ССРЭ-ниң Президентиниң М. С. Горбачева дергелеен СССР Федерациялыг чыдыгелиниң болгаш Президент чөвүлелиниң апрель 18-те Кремльге болган каттышкан хөрээлиг чуртту экономиканың башкарылгалыг рынок ажыл-агыйлыг орулуче шилчилериниң аргаларын база оруктарын чугаалажып көрүп үргүлээнге.

Н. И. Демонтей, К. М. Мамаев, В. В. Бачатин, Е. М. Примаков, И. А. Каримов, Э. А. Шеварднадзе, В. С. Шевченко, Н. И. Рыжков, А. М. Маслиев, В. И. Воротников, В. А. Крючков, Г. Г. Гумбаридзе, Ч. Т. Айтматов С. С. Шаталин, А. Н. Яковлев, В. Г. Распутин, А. И. Лукьянов, С. А. Ситарян, Г. И. Ревенко, Г. А. Арбатов Ю. Д. Маслюков, И. Д. Лаптев олар хуралга санал бергеннер.

Чугаалажып көрүүшкүнүн түңнелдерин ыылбышаан, М. С. Горбачевтуң чугаалааны болза:

Эртиен чугаалажып көрүүшкүн сетиил ханылышкынын болдурүп турар-дыр. Чуртта байдалды биттүү биле көөр, экономиканы эде тургузарының аргаларын, ажылдаарының перспективазын ылаптыг тодаргайлаар арганы чугаалажып көрүүшкүн берип турар деп бодаар мен.

Бистиң хөгжүлдевистиң үндезин айтырыын чугаалажып көрүп турар-дыр бис деп, маңаа чугаалаан эштер-биле бүрүн чөпшээрежир мен. Октябрь-үезинниң соолгунде эң улуг эргилде дугайында чугаа болуп турар. Нинтиледдиң социал-экономиктиг хөгжүлдезиниң, совет кижилериң амыдырал байдалдарын экижиндериниң эрге-ажыынга дүүштүр ону кылып турар бис.

Ол эргилдениң бодуу чиик эвес-ле харын, чоннуң янзыбүрүү болуктериниң байдалынга ол хамаажып турар. Ынчангаш башкартынар рынокче шилчиринин концепциязы эң-не хынамчалыг, бодамчалыг ажылдап кылдынган тодаргай программа болган тодаргай үргүлүг. Ол дугайында ылаптыг шын бодаар, социал быжыг магадылалдар дугайында сагыш салыр херек, ук магадылалдар чонга биилингир болуур үргүлүг.

Ынчаарга ол магадылалдарның механизмин кылдынмаанда, рынок экономикаынче шилчиир үеде ажылчы чонга таваржып болгу дег когараллары болдурбас арганы удур хемчеглер чокта ындыг программы чөрле ажылдап болбас. Бо турушту быжыы-биле эдилеп турар мен.

Ынчалза-даа бодувустан айтырып көрээли: бөгүнгү экономиканы солуп шыдаар бис бе? Экономиктиг реформаны чогумчалыг чорударының оруу-биле бүрүнгаралдавайн, чаңгыс черге түрүп болбас дээринге шуптувус чөпшээрежип турар-дыр бис.

Башкарылгалыг рынок ажыл-агыйлыче шилчиир талазы-биле бистиң концепциямыс болза кылдынган шилип алыылгашкынывыска, болиныг, демократтыг социалдыг чөпшээрежикке бүрүн дугаа турар. Ол концепцияны ыыдүүшаан, бодувустуң хөгжүлдевистиң үгланыышкынын сөлүүлээн өскерилгелер түрлерыкты белеңги тутула. Шиттарга бистер социализмниң бижер чергезу калбадып, хамыдадып, социализмниң ниитилел дугайында үнэн бодалдажылгаларывысты ылаптыг сөскертип, солуп турар-дыр бис.

Ооскумнаашкынны болгаш чайгыылышкыларны болдурүп болбас үзүүлүг бис. Ынчаарга ескерүүл база чигламиг чок. Башкарылгалыг рынок экономиказынче оруга алаан каш үе-чадалдарны артеривис, бо үгланыышкынга кылдынар бодамнарның бүгү үзүүктарын ылаптыг эки бодап көөрүвүс, чоннуң, ылаптыг ниитилел хандырылгалыг көскертининиң социал бымалаалының ядаалдыг мелеминими амыдыдап кылдыңар херектиниң турар.

Экономиктиг реформаны үргедедиптиң планнарывыстан, бистиң ниитилевистиң бөгүүт байдалын бар-маазалап көөр үзүүлүг бис. Реформалаңар программаларын милиом-милиом совет кижилер дегинип болза, оларның эргеажыынга үк программа дүүжүр болза, чүүле кылдыг таварыштала ол чөпшээрежикке бөгүүрүнга ап чөпшээрежип болгу.

Оон-биле хоойлуктур материальный факторлуг база барыылаалап көөр эргелик чүүлдө. Совет кижилериң бүгү аймаалаарының шинтпирлиишкинин удурткулуктардан хамыктың мурнугуда амыдыраалдың эрге-чагыргадан хамаажыр деп хөй чылдар дургузунда совет кижилерни сурган келген. Бүгү-ле чүүлдер дээш — чурттагы базынгарының чедишпезинден эгелээш, тус черниң нөдээ магазининде шоптунум чоңгунга чедир бүгү харыысалга чурттуң удыртулгазында онаажып турар. Бүгү-ниити деңнештирилгеже чүтүүшкүн, инициатива чок болган азыралдыкчы хөөннер ышнаш, бистиң кижилеривистиң психологиязында илереп турар ындыг болуушкуннар оон-биле сырый холбашкан.

Ол ышнаш бистиң күрүневистиң федеративтиг структуралыг, түс-түс девискээрлериң экономикада болгаш социал талада улуг ылгалдарын өөренип көөрү чугула. Чоннуң амыдыралының деңнели биле эрге-ажыктары үгулгү-ле дең-дески боор турбас.

Ынчаарга ол магадылалдарның механизмин кылдынмаанда, рынок экономиказынче шилчиир үеде ажылчы чонга таваржып болгу дег когараллары болдурбас арганы удур хемчеглер чокта ындыг программы чөрле ажылдап болбас. Бо турушту быжыы-биле эдилеп турар мен.

Ынчалза-даа бодувустан айтырып көрээли: бөгүнгү экономиканы солуп шыдаар бис бе? Экономиктиг реформаны чогумчалыг чорударының оруу-биле бүрүнгаралдавайн, чаңгыс черге түрүп болбас дээринге шуптувус чөпшээрежип турар-дыр бис.

Башкарылгалыг рынок ажыл-агыйлыче шилчиир талазы-биле бистиң концепциямыс болза кылдынган шилип алыылгашкынывыска, болиныг, демократтыг социалдыг чөпшээрежикке бүрүн дугаа турар. Ол концепцияны ыыдүүшаан, бодувустуң хөгжүлдевистиң үгланыышкынын сөлүүлээн өскерилгелер түрлерыкты белеңги тутула. Шиттарга бистер социализмниң бижер чергезу калбадып, хамыдадып, социализмниң ниитилел дугайында үнэн бодалдажылгаларывысты ылаптыг сөскертип, солуп турар-дыр бис.

Оон-биле хоойлуктур материальный факторлуг база барыылаалап көөр эргелик чүүлдө. Совет кижилериң бүгү аймаалаарының шинтпирлиишкинин удурткулуктардан хамыктың мурнугуда амыдыраалдың эрге-чагыргадан хамаажыр деп хөй чылдар дургузунда совет кижилерни сурган келген. Бүгү-ле чүүлдер дээш — чурттагы базынгарының чедишпезинден эгелээш, тус черниң нөдээ магазининде шоптунум чоңгунга чедир бүгү харыысалга чурттуң удыртулгазында онаажып турар. Бүгү-ниити деңнештирилгеже чүтүүшкүн, инициатива чок болган азыралдыкчы хөөннер ышнаш, бистиң кижилеривистиң психологиязында илереп турар ындыг болуушкуннар оон-биле сырый холбашкан.

Ол ышнаш бистиң күрүневистиң федеративтиг структуралыг, түс-түс девискээрлериң экономикада болгаш социал талада улуг ылгалдарын өөренип көөрү чугула. Чоннуң амыдыралының деңнели биле эрге-ажыктары үгулгү-ле дең-дески боор турбас.

Ынчаарга ол магадылалдарның механизмин кылдынмаанда, рынок экономиказынче шилчиир үеде ажылчы чонга таваржып болгу дег когараллары болдурбас арганы удур хемчеглер чокта ындыг программы чөрле ажылдап болбас. Бо турушту быжыы-биле эдилеп турар мен.

Ынчалза-даа бодувустан айтырып көрээли: бөгүнгү экономиканы солуп шыдаар бис бе? Экономиктиг реформаны чогумчалыг чорударының оруу-биле бүрүнгаралдавайн, чаңгыс черге түрүп болбас дээринге шуптувус чөпшээрежип турар-дыр бис.

Башкарылгалыг рынок ажыл-агыйлыче шилчиир талазы-биле бистиң концепциямыс болза кылдынган шилип алыылгашкынывыска, болиныг, демократтыг социалдыг чөпшээрежикке бүрүн дугаа турар. Ол концепцияны ыыдүүшаан, бодувустуң хөгжүлдевистиң үгланыышкынын сөлүүлээн өскерилгелер түрлерыкты белеңги тутула. Шиттарга бистер социализмниң бижер чергезу калбадып, хамыдадып, социализмниң ниитилел дугайында үнэн бодалдажылгаларывысты ылаптыг сөскертип, солуп турар-дыр бис.

Оон-биле хоойлуктур материальный факторлуг база барыылаалап көөр эргелик чүүлдө. Совет кижилериң бүгү аймаалаарының шинтпирлиишкинин удурткулуктардан хамыктың мурнугуда амыдыраалдың эрге-чагыргадан хамаажыр деп хөй чылдар дургузунда совет кижилерни сурган келген. Бүгү-ле чүүлдер дээш — чурттагы базынгарының чедишпезинден эгелээш, тус черниң нөдээ магазининде шоптунум чоңгунга чедир бүгү харыысалга чурттуң удыртулгазында онаажып турар. Бүгү-ниити деңнештирилгеже чүтүүшкүн, инициатива чок болган азыралдыкчы хөөннер ышнаш, бистиң кижилеривистиң психологиязында илереп турар ындыг болуушкуннар оон-биле сырый холбашкан.

Ол ышнаш бистиң күрүневистиң федеративтиг структуралыг, түс-түс девискээрлериң экономикада болгаш социал талада улуг ылгалдарын өөренип көөрү чугула. Чоннуң амыдыралының деңнели биле эрге-ажыктары үгулгү-ле дең-дески боор турбас.

Ындыг боллажок, айыттынган реформаларны боттандырарынга саат уяжаштырыр турар фактолдарже кичээнгейни колдадыр салыр дээр болза, ол шын эвес апаар. Бистиң чуртувус канчаар-даа аажок улуг экономика күчүлүг, бойдус курлавырлары-биле байлак, эртем-билиглиг болгаш бедик мергежилдиг чоннуг, сайгарынгай артемниг. Ол бүгү чедишкинниң үндезини болур.

Экономиктиг реформаны ханыладыр программаны ажылдап кылып тура, бистер ону боттандырарының механизмин хандыр бүзүүр программаларывыска, ооскумнаашкынны болдурар системаларын тодаргай аңгылап кылыры чугула. Ону чедип алыылгашкынывыска ССРЭ-ниң улуг деңнелгелериниң ыйнаа Сымыдыралының хемчеглер комитединиң чазатыг күүсүлелеринде белдирген чүүлдерниң түңнелдеринге ыыдүүшаан, айыттынган хемчеглерни боттандырарынга юридиктиг үндезинни тургузуп болуур хоойлуларны болгаш өске даа документилерни ажылдап кылыр.

Алак соолунде, эде тургустунуушкуннуң чедишкинниг болурунга сонуургалдыг бүгү күштерни партышпырбас болдуттуга, бистиң чергелеттенивисти хүлээп айыттыларны ыыдүүрүнге ыыпарас бис. Күш-ажылтыг чоннуг-ивилер, бистиң кижилеривистиң янзы бүрү политиктиг чергелеттенивисти, профессиональ болгаш өске даа хөй-ниитиг организациялариывыстың төлээлекчилери, эртем ажыглакчылары-биле сүмележип, чугаалажып турган, ол чугула программаны бүрүнү-биле тургузуп алырынга дузалаар немелде чаа идеяларны тыыл алыр үргүлүг бис.

Чаңгыс сес-биле чугаалаарга, эвээш эвес чүүлдерни кылып үргүлүг бис. Экономиканы экижилдер талазы-биле чазатыг ажылдап кылган хемчеглерни боттандырар, оон-биле нады рынокче шилчиир киреринең программаның ажылдап кылырын дээзап, ол сорулгаларга дүүштүр Президентиниң чарлыктарын, хоойлуктурулга актыларын, чазак доктаалдарын ажылдап кылып болгаш хүлээп алыр, оларны амыдыралга чайгыылыг чок боттандырыр эгелер чаңгыт бис.

(СЭТА).

БАЙЫРЛЫГ ХУРАЛ

Дүүн республиканың хөгжүм-шиин театрынга Владимир Ильич Ленинниң төрүттүнген хүнүнден бээр 120 чыл оюнга турускаатkан байырлыг хурал болган.

Байырлыг хуралдың киржиичилери хоорайның хөй-ниитиктиниң, партияның болгаш күш-ажылдың хоочунарының, аныяктарының төлээлери пайысылалла Ленин шелүүге көөп, баштыңчының турускаалынга чечектер салган.

«Ленинден өөренмишаан, ленинчи ёзу-биле ажылдавышаан» деп илеткелди СЭКП обкомунуң ийиги секретары В. В. Рогило кылган.

Чогаадыкчы ленинизмниң камгалаарынче оон илеткели угланган. Ленинниң номналы болгаш ажыл-чорудулгазы ам херек чок. ол эрткен үениң өөредиш. ынчангаш ону ап охтаар, чаа теорияже шилчиир деп хөөннер тыптып турар. Өске бир чүүл: Ленинниң тодаргай эпохага хамаарыштыр берген үнелелдерин, чугаалаарын амгы үениң болуушкуннарынга холбаштырып турары. Кол-ла чүве —оон хөгжүлдезин көрүп, ону чаа көрүш-биле бодап билириңде, ону хажыдып турганың тайызбырлаарында.

Ленинизмниң идеялары амдаа күүжүн чидирбээн. Оон амыдыралчызын «Гуманныг, демократтыг социализмче» деп партияның XXVIII съездизинге СЭКП ТК-ның Платформазындан көрүп болуур. Ында ленинчи идеялар сиңиннкен.

Нинтилел хөгжүлдезиниң, ооц иштинде республиканың ажыл, амыдыралының болгаш угланыышкыннарынга илеткелчи доктаал, чамдык санфактыларны киирген. Нинтилел сайзырап турар. Эде тургустунуушкуун хандыап турар. Иштинги демократия элээн хөгжүлдени алган. Партия организациялары, күш-ажылчы коллективтер ажылын ханы аналиэтеп, чаа туруштарны ыыжыктырып, партияның съездиниже, область конференциязынга утку-культур хынаттыныл, шүгдүүп турар.

Делегейниң даштыкы политиказы чаа бодаашкыныңарның болгаш хөделиишкиннериң ачылында эмнинип, иштинги политиктиг, экономиктиг айтырыгларны шинтпирлээринге, эде тургустунарынга үүжүктүг болуп турар.

Улуг бодалчының номналын чогаадыкчы ёзу-биле өөренип, оон-биле базымнарын деңнеп, Ленинниң идеяларын янзы-бүрү буруудалыышкынындан, өскээр тайылбырлаар азы ажыглаар чорунтардан камгалаар сорулга тиилеп турарын ол демдеглээн.

Байырлыг хурал соонда, уран чүүл ажылдакчыларының концерти болган.

• • •

В. И. Ленинниң юбилейинге тураскаатkан хуралдар район төптеринге база эргилээн.

Бистиң корр.

Кызылдың сураглыг тудугжузу Анатолий Дмитриевич Воронинниң дашчылар, бызаңчылар бригадазы бо чылын ийи кезек черде тудугларны кылып турар. Хавак кырында хөй аал иштиг чурттаар бажыңны ажылдалга киирер дээш, күжеиишкиннииг ажылче кирген. Артизанары хоорай төвүнде аптека бажыңының ханаларын салбышаан.

Олар ленинчи коммунистиг субботник хүнүнде ол-ла черлерниге ажылдаарлар.

ЧУРУКТА: ол бригадаың бызаңчылары Владимир Кавад, Анна Хеймеров, Мерген Монгуш.

Ондар ОХЕМЧИКТИҢ фотозу.

ОРГКОМИТЕТТИҢ ЭЭЛЧЕГЛИГ ХУРАЛЫНГА

Тыва АССР-ниң Дээди Совединиң чедиги чыыжының бирги сессиязынга бе-ритвел чорудар талазы-биле организастыг комитет чаңгаш, дүүн апрель 20-де, куралдаан.

Сессияның ажыл-чорудулгалыг белетенээринге орлоомиттет дең тедирер ыыл-дыр. Чуртта байдалды биттүү биле көөр, экономиканы эде тургузарының аргаларын, ажылдаарының перспективазын болгаш тодаргайлаар аргаларын чугаалажып көрүүшкүн берип турар деп бодаар мен.

Ажылчын болуктуң удуртукчузунуң дыңнадыын-оргкомитеттиң кежигүннери бүгү талалыг сайгарып чугаалажып көргеш, ашаа хамаарыштыр санал-оналдарын киирген болгаш организастыг комитеттиң кежигүннериниң кииргени саналдарынга, сүмелеринге, күзээшкиннеринге үндезилеп, ооц ажылын оргкомитет түзүлдүг деп көрген.

Оон соонда, оргкомитет сессиянның түп айтырыын-биле холбашкыа айтырыгга дыңнаа, ону бала чугаалашкан.

Тыва АССР-ниң Дээди Совединиң чедиги чыыжының бирги сессиязынга белетиг чорудар талазы-биле организастыг комитет бөгүүнге ажылын тургустунган турарын, ооц организастыг артерин хандырарын — ол болуқ бөдүүнүң ажылының чугула сорулгазы кылдыр санап турар.

Сессияның ажыл-чорудулгалыг белетенээринге оргкомитеттиң дең тедирер ыыл-дыр. Чуртта байдалды биттүү биле көөр, экономиканы эде тургузарының аргаларын, ажылдаарының перспективазын болгаш тодаргайлаар аргаларын чугаалажып көрүүшкүн берип турар деп бодаар мен.

Ажылчын болуктуң удуртукчузунуң дыңнадыын-оргкомитеттиң кежигүннери бүгү талалыг сайгарып чугаалажып көргеш, ашаа хамаарыштыр санал-оналдарын киирген болгаш организастыг комитеттиң кежигүннериниң кииргени саналдарынга, сүмелеринге, күзээшкиннеринге үндезилеп, ооц ажылын оргкомитет түзүлдүг деп көрген.

Оон соонда, оргкомитет сессиянның түп айтырыын-биле холбашкыа айтырыгга дыңнаа, ону бала чугаалашкан.

Тыва АССР-ниң Дээди Совединиң чедиги чыыжының бирги сессиязынга белетиг чорудар талазы-биле организастыг комитет бөгүүнге ажылын тургустунган турарын, ооц организастыг артерин хандырарын — ол болуқ бөдүүнүң ажылының чугула сорулгазы кылдыр санап турар

Улуг бодалчы Ленинниң номналы бистиң-биле кады

ИНТЕРНАЦИОНАЛЧЫ КОЛЛЕКТИВТЕ

Республиканың баштайгы бүдүрүлгелериниң бирээзи болур мебель фабриказында орус, тыва, латыш, хакас, мордва, белорус нацияның улустары ажылдап турар. Фабриканың ажыттыганының үезинден бээр олар эгин дең ажылдап келгеннер.

Бүдүрүлгениң баазазын быжыглаар хемчеглер оожум алдының чоруп турар. Каш чыл бүрүмгээр чымчак мебель... цеги ажыттынган. Ажыл-агыйны чорударының чаа аргаларынче коллектив кирген. Бирги кварталдың планы күүседтинген. Кандыгдаа чедишкинге күш-ажыл чы коллективте ажылдап турар кижилериң аразында билчилге, деткимче иниити чедишкинге идиг болур.

Хоорайның үезе бүдүрүлгелеринде тургустунган байдалга бодаарга, мында кадрларның национал составының деңнели бир янзы. Өске черлерде удуртукчу кадрларда бир нацияның төлээлери колдай бергилээн болур. Фабрикада ниитизи-биле 93 орус, 47 тыва, өске нация 14 кижи ажылдап турар. Инженер-техниктиг составты алырга, харын, чаа база бээр чүүлдер ялдең болгулаар. Олардан 34 кижи орус, чүгле 9 кижи тыва. Өске нацияның улустары чок. Эргелелди алырга, бо сан 26 болгаш 9 болуп турар. База бодап көргү дег фактылар-дыр. Ынчалза-даа ажылчыннарның саны деңнежии турары эки.

Кадрлар кылдызының начальниги В. Г. Бубновтуң санап турары-биле алырга, аңгы-аңгы нацияның ажылчыннары наймаалдыг, бот-боттарын деткижер, камгалажыр. Цех бүрүзүн алыр болза, интернационалчы. Шынал-ла, баштай барганывыс белең продукция чыыл аптээр цехте чангыс станокта орус, тыва, татар нация улус кады ажылдап турар болду. Диван, креслоларга чадыг шып турар ажылчыннар Алексей Морозов, Орлан Хертек, оларның кайызы-даа национал талазы-биле билиппейн баар чорук чок дээрзин бир үн-биле чугааладылар.

Коллективте чээрби дөрт чыл ажылдап турар Татьяна Николаевна Манова биле Валентина Степановна Высочанская (ол бодун татар мен деп турар) бо-ла сүмелеми бээрлер. Олар Орланның өгбүлезинге ыяс уруг немешиин чугаа аразында демдеглээдилер. Черле төрүттүнген хүнүнде, байырлалдар үезинде нады ажылдап турар шо, терииге кичээнгейлиг болуп, белек-седекти садып берип, кежээлерни организастап турар.

Т. Н. Манова «бүтү цехымда ажылчын коллективке ажылдап келдим, ажыдамнар деп чүве черле эскербээн мен, амгы үеде чамдык эвилелдешкен республикаларда болуушкүнүарны дыңнаап, көңгаар-дыр мен» деп айтып турар. Бижиг найыралдан, хүндүткелден дөстелген интернационалчы хамаарылгаларны ала-чангаалаашкынның агымынче киирип турганывысты частыыг деп билген бис. Ынчангаш национал хүндүткел өске нацияның кижилериниң дылын, чанчылдарын, чүүлүгезин тоол, үнелеп, хүндүлеп көргенинден ажылдаар черлерин, удуртур эргелерин-дужаалдарны база национал составты барымдаалап турган, таарыштырары үнүп-дузалыг деп билзе эки. Ол чамдыкта таваржып турар аас кырында найыралды улам ханы уткалыг кылдыр быжыглаар.

Цехте орус болгаш өскедээ нацил кижилерден тыва чугаа-дыл чаңчылдарын оңдар силер деп айтырарывыс. Коллективтер ынаа чок болган. Хей чылдарда чаңы ажылдап турган, чугаалап шыдавас-даа болза, тыва чугаадың үнелиин билип аптар аңгыраны олар сеткилинден чугаалаптар. Чөгерби хире кижи тыва дылды өөредир болгумге бижиттинген. «Чүү хереп?», «Каш шаң?», деп олар тыва-ла чугаалап турду. Ол база бичилгениң бир тепкинжи болуру чугаа-дыр.

Макар Мацзырыкчыевич Сат үш нация эштериниң дүгайында чылыг сөстерни сөгледи. Оларның чүүлү эки, дөрт деп үнеледи. Октябрина Соколова, Кызыл-оол Салчак, Александра Монгуш, Татьяна Бабкина, Валентина Тульчеева (ол хайнак), Роман Хертек дээш цехтин ажылчыннарының адын адаан.

Артык ХОВАЛЫГ.

ЧУРУКТАРДА: мебель фабриказының ажылчыннары Алексей Морозов, Орлан Хертек; бөлүк ажылчыннар чапсарда.

Ондар ОХЕМЧИКТИҢ фотолары.

Депшилгелиг кижи төрелгетеп бөгүн В. И. Ленинниң төрүттүнгенинден бээр 120 чыл оюн демдеглеп эртиирип турар. Оюн амыдыралы болгаш ажыл-чорудулгазы бөгүнде-даа ойдүр эчис сорулгаларга бараан болуруунуң, нарын социал айтырыгларыны чаа ёзу-биле шиитпирлээриниң үлегер-чижээ болуп турар. Ол хире улуг чергелиг ажылдачыларын чон бүрүзү бүгү-ле үелерде төлептиң-биле үнелеп келген. Ленинниң ады чүрттарының болгаш делегейниң салым-чолуунга шүлүглээн салдарны чедирген Октябрь революция-ның үезин, ениитиң ажыры, бүгү ажылчы-ларның материалдыг болгаш таптыкаашкынга идерелдин баштыр-биле холбаашкан.

Берге шорулгактардан үлүтүнүп үнериниң аргаларын дилевишаан, эргижирээп үзел-бодалгаларны дидим-биле ап октап, тактиканы үениң байдалдарынга дүүштүр өскертиптер шимченгир аргаларны ажыглап турган.

Совет күрүнениң үндезилекчизиниң хей чаартылгаларының коя негелделериниң бирээзи болза, алыс шыныы бодап билир чорукту тургузары хоозун чүүлдерден шиитилелдиң медерелии хостаары. Ленинчи идей-теоретиктиг номнал ынчан эрткен болгаш амгы үениң үндезин айтырыгларын бүгү талалыг анализтеп көөрүшке эге үндезин болган.

Улуг бодалчы Ленинниң ёзулуг үгаан-бодал овур-хевирин катап тургузары, оскертикчилериин хажыдыышкыннарын өртем ёзуу-биле сайгарары чугула сорулга болур. Ленинниң өөредиишке хамаарыштыр хажагай чоруктарны таймылбырдаары чугула. Оюн национал айтырыгга хамаарышкан ажыдарыны бөгүнде биске ам үнелиг суидел-ден болуп артышаан. Өске-даа айтырыгларыны ажыдарыны бар.

Юбилей — хөөрээшкиниң хемчеглер органи-застаары эвес, а эрткен оруктуң угааныладыг бодал көөрүүнүң, шиитпирлеттинмээн айтырыгларже күштүг утландырарының хемчээ болур. СЭКП-ниң съездизиниң бүдүүзүүде ленинчи юбилей партияны шынчаар талазы-биле чаартырынга, ажылды эде тургузарынга ишкин бээр дээрзин ТК-ның Политбюрозунуң хүлээп алган документизинде айтып турар.

НАЦИОНАЛ МЕДЕРЕЛДЕН ЭГЕЛЭЭР

Чоскыу үелерге чөвүрелеп өзүп орар сайгарлыы интернационалчы кижизидилгезиниң дүгайында чаас-коя сөстер-биле шупту-ла чүвени аажок эки киидыр чүгаалап келген бис. Ам барып ол киидуунда-ла чангыс талалыг боор келген: бистиң чуртувустуң бүгү улустары чангыс аай пайыралдыг өг-бүледе хостуг-омак чүрттап турар хөй аймак-сөөк улустар чүрттаан Төрээн чуртувус — ССРЭ-де. ол талазы-биле айтырыгларда кандыг-даа бергедээшкиннер, чорудээлер чок деп бодалды бүзүредиири кыысыдып келген бис.

Бир эвес бичии чаш уруг улуг улустарның чугаалаан чүвелерин ол хевээр хүлээп ап, бүзүрээр болза, алээди өларган уруглар ону шуут-ла дорт хүлээп албас, чамдык чүвелерге дадагалаап, бодаңып, оон чылдагааннарын дилеп эгелээр болгай. Дүүн чаа-ла школачы турган студент уругнуң чогаадыгга ажылынган үзүндүзүн маңаа киирер бодай-дыр мен: «Мен бодап көөрүмге, бистиң чуртувуста хаанныг Россияның каяа-даа орус культураны, дылды албадап кептерелир политиказы ам-даа хевээр артпышаан».

Амыдыралдың ёзулуг агымынче чаа-ла кирип орар аныяк кижини дүвүредиир турар айтырыглар-дыр. Ол ам-даа дыка хой чүүлдерни эки билбес, аңаа шын үнелел берип шыдавас болбайн аан. Ынчалза-даа бирээни бижип, чугаалап келгеш, херек кырында коңгус оске чүүлдерни кылыр келгенивисти ким аңаа тайылбырлап, айтып бээрил?

Интернационалчы кижизидилге амгы үеде нарынберге байдалда, таптаашкында деп болур. **Ынчангаш «интернационализм», «интернационалистиг кижизидилге» деп сөстерин чаазы-биле угаан бодаарының үези келгеи.** В. И. Ленин интернационализмни бүгү улустарның национал эргежиштарын ыяап-ла кичээнгейге алыры, оларның онзагай будуш-шиирлиг болгаш долу деп эргежин үүлүүр чорук-дыр билип чорааан. «Интернационалчы культура национал чок эвес» —деп, ол демдеглеп келген.

Национал айтырыглар талалы-биле элээн каш ажылдарында В. И. Ленин чонның төөгүзүү, оон культураы-биле дылдың харылзаазын угаазылап бадыткаан болгаш нацияның хевирлеттинин тургустунарынга, ниитилелдиң амыдыралынга база хөгжүлдезинге төрээн дылдың ролюн тодарадып айтыкан. Национал дылдарны сөңү талалыг хөгжүдеринин дүгайында ленинчи айтыышкын Октябрь сөөлүнүң башгайы он чылдарында амыдыралга калбаа-биле бот-таның эгелээн турган. Оон мурнунда чылдарда үжүк-бижиктиг чок турган улустар үжүк-бижиктиг боор, оон үнзезининге боттарының культураын көскүзү-биле хөгжүдүп эгелээн. Ол чылдарда бистиң республика база эвээш эвес чедишкиннерлиг болган.

Ынчалза-даа национал дыл хөгжүлдезининң амыдыралынга Совет күрүнениң маргыш чок чедишкиннери-биле чергелештир сталинчи болгаш таптаашкын үелеринде удуртулганың чангыс аай база чагырып-башкарар аргажевирлериниң ССРЭ-нин улустарының национал эргежиштарына чедирген күзенчиг эвес чүүлдериниң түпелинде, национал-дар аразында харылзаалар бистин ниитилеливисте бир эң чидиг айтырыг апарганын айтыры чугула.

Интернационализм кижиларда национал-чы медерелден эгелээр. Ынчангаш хамаажаа мурнунда бодунуң ай-маа-сөөгүнге, бодунуң чонунга, оон культуразынга, чанчылдарынга ынакшылды кижизидери чугула болгаш чүве оон үндезининге оске улуттарга хүндүткелдиг ынаавышылды кижизидип болдур деп санап турар мен.

А тыва иелер (ылаңгыя аныяктар) уругларынга оның ырыын ырлап берип чоруурлар бе? Тыва тоолдар хөй парлаттынган бе? Улусчу педагогиканың салгал дамчаан чанчылдары артнан бе? Тыва аныяк ие тыва дылда ындыг материалдарны кайыын алырыл? «Школа соонда бодумга ёзулуг-ла Американы ажыттым», төрээн дылымны билбес, ажыы-чаңым, бодумну ап чоруурум шупту орус, тыва уруглар, оолдар-биле харылзаа тудуп шыдавас, оларның аразынга ёзулуг-ла «ак каарган» турдум. Ону ажып эртип аары бергеле,чорааан. Ынчалза-даа мынчага чедир бодалдарым бээш орус хевээр...»

Мында кым буруулугул? Чүгле ада-ие бе? Бүдүн хоорайга чүгле чангыс тыва школа турду, амга чедир национал уруглар садиктери чок, чаа-ла белүүтер тургустунуп турар. Садикке хүнээдир орустап хүнээзи бичии чаш кежээ бажыңынга келгеш, ада-иези-биле төрээл дылынга чугаалажыр дээрге барык бүттүнмес чүве ышкажыл.

СЭКП ТК-ның сентябрь (1989 ч.) Пленумунга дискуссияга улус Аллен Даллестиң «соок дайын» үезинде коргудушкуннарын демдеглеп турган. Ол мынча дээн: «ССРЭ-ни сандарадыр дизе, атомнуг бомбаның хераа чок, чүгле оон улустарынга орус дылды өөренген хөрээ чок деп билиндирерге четчир. Экономиктиг, культура бол-даа оске-даа харылзаалар ынчан бүстүп дүжер. Күрүне чок болур». Дылдың үжүр-дузазын олар ынчаар билип турар.

Бистиң республиканга орус-тыва, тыва-орус ийи дыл билир чорук национал, интернационал талаларын катыштырып турар. Ол экономиктиг ниитилел-политиктиг, культура амыдыралынга харылзажырының чепсээ болурдан аңгы утаан-бодал сайзыралынга салдарлыг. Төрээн дыл — нацияның кол үнезиин. Ынчалза-даа национал коллектив кежигүннериниң чүгле ону билири ээвээш. Орус дылды билири делегейниң болгаш совет культураның байлактарын билип алырынга дузалаар.

Чамдык онзагай көстүр хире чижектерден база киирип көрейн. Чогаадыгдан одуруг: «Мээң өг-бүлем интернационалчы, беш нацияның кижилери бар — тыва, орус, хакас, еврей, көрей. Шупту кады чүрттап турар бис. Ол дээш чоргаарланыр бис. Ынчалза-даа национал-дар аразында харылзаалдарга мээң хамаарылгам мындыг: бир эвес Тыва ССРЭ-ден үнер болза, ол эки. Ол боду хөгжүүр. Бистиң Тывавыс дыка байлак болгай. Келген улус чокка чүрттай бээрлер. Олар бистиң культуравысты, чанчылдарывысты үреп турар».

Интернационалчы өг-бүлеге оскен ол уругну национал-даа, интернационалчы-даа хөөнге кижизиттээн. Национал сеткил-хөөнү чок болганындан аныяктарның чамдык иезээнде «патриоттуг көдүрлүүшкүннүг» хөөннүң барын айтыры артык эвес. Олар ужуратпаан кижилерни хомудадып, согленип, орус сес чугаалааны дээш оскелерни буруудадып болурлар. Бир школа столо-вайынга «тывалап турар эр-хей-дир сен, кашаңа хөй-нүү салып берейн» дээн улуг кижиниң чугаазын канчаар билип ап болурул?

Аныяктарны кижизидип турар эштер национал сеткил-хөөнү кижизидери деп чүл дээрзин баштай эки сайгарып алыр болза эки. Ол дээрге бир-ле дутаарында, иниити кижи төрелгетениң культуразынга оон бодуунуң нациязының культуразының, эртемининң, чанчылдарының киирген үлүг дээш чоргаарланыр билирин кижизилеп. Ол дээрге нациязының утаан-бодал, мозу-шынар күүселерин байыдары дээш түүжүл. Ол дээрге бүгү-ле чүүлдерге бодуңуң чаагай, буянныг чоруун көргүзери болгаш оон-биле холбаштыр өске чонның талазындан бодуңуң чонуңга хүндүткелди чаалап алыры. Нация дугайында бодалдар чамдыкта ийи-чангыс кижиниң бодун ап чоруурүнден база тургустуна бээр болгай.

Чүге бистиң ада-иелеривис бистиң вектор эгезинде көжүп келген орус чонну өөрүшкү-биле хүлээп алганыл? Чүге бар-чогун олар-биле үлежип, деңнежип чорааныл? Амгы үеде сывыртажыр бөзин чоруктар тыптып турары база-ла нациязы дээш чоргаарадың чогунда. Өг-бүле дээ, школа-даа ону билиндирип, өске кижилерни хүндүлээрин, бодуңуң чонуңуң адын бодаарын үезинде айтып сургаваанында.

Өске чоннарның культуразын, төөгүзүн хүндүлеп көрбейн турда, интернационализм деп билиишкин турбас. Кажан шынны чугаалавайн турда, сос-биле ажылхерек каржып турда, ол база чедиише чок болур.

Галина БАЗЫР.
Педагогика эртемнериниң кандидады.

СОЛУН ЧУГААЛЫГ КЫРГАН

Кав-Хем районуң Бүрен-Аксы суурда чүс хар ашкан кырган бар. Оны Мария Родионовна Запевалева дээр. Адреси — Енисей кудумчузу, бажың № 9. Нагылап кыраан-даа болза, дыка сергек.

Ол моон кожуп чоруткаш, оске черге чүрттап турда, суурун көжүрер деп баарга, дедир чедип келген. Бистиң суурда оон оолдары база элээн улгатқылай бергилээн.

Бо хырган Ленинни көргеп мен деп чугаалап турду. Ынчан ол аныяк турган. Ленин бир бажыңга кэрал чыылдырып турда, хайгааракчы кел чыдарын Запевалова дамчыдыптарга, соңгадан үне халаап, Ильич дээе берген деп турар. Оон адакезэ Ленинни Селеваниxo деп ортулукче кежирип турган.

Быстрая суурга Ленин-биле ужуражып турганын ол санаар. Ильичиге чемни белеткеп берип турган мен дээр. Оон мячиктеп турганын Мария Родионовна чугаалаар. Дыка чиик, сергек кижи деп орар.

Минусинск хоорайда Октябрьская кудумчузунда Быков дээр кижиниң бажыңына Мартьянов, Сафьянов сүтлар-биле Ленин ужуражып турган. Ынчан Ленин чадаг-терге мунуп турган. Дагже Быстрицкий дээр кижи-биле үнүп, агаарлап чорааның ол үтпаан.

Галина САНДЫЙ-ООЛ.

РЕДАКЦИЯДАН: Чагаада В. И. Ленинниң шөлүлгеге турган чылдарында карышкак бар болган. М. Р. Запевалованың айтып турары Быстрая суур билдингир. Адап турар улузундан Минусинск музейиниң үндезилекчизи Н. М. Мартьяновтуң ады бар. 1897 чылдың чазынында Ленин Сибирьге келгеп Шушенскоеге келгеш, ол А. А. Зыряновтуң бажыңынга турган. Кажан Крупская чедип келгенде, П. О. Петрованың бажыңынче көшкен. Шөлүлге үезинде ол Тесинское суурга турган Г. М. Кржижановский, В. В. Старков база Ф. Я. Кон-биле ужуражып турган.

Оон бир адап турары Иннокентий Георгиевич Сафьянов Минусинскиге чүрттап турган революционер. Ол 1917 чылдың сентябрьда партияга кирген, большевиктер комитединиң үдуртуң турган. 1921 чылда Бүгү-Тываның тургузукчу хуралынга киришкен кижи. Ол тыва, моол дылдарны эки билир турган.

М. Р. Запевалованың хурал дугайында бижип турары 1897 чылда Ермаковскиге болган хуралга хамаарыжыр турган бе дээрзин төөгүүлер шигилеп көөр апаар.

Н. М. Мартьянов биле И. Г. Сафьяновтуң адын адап (Ленин-биле холбаалыг болганда, олар болур үжүрлүг) турар болганда, М. Р. Запевалова ол болуушкуннарның кирижикчизи дээрзинге бүзүрер болур хире. Сөөлгү сөстүң төөгүчүлерге арттырып каары артык эвес.

АЖЫЛДАРЫ ТЫВА ДЫЛДА

Бистиң чуртувустуң болгаш бүгү депшилгелиг кижи төрелгетенге Владимир Ильич Ленинниң ады эң-не чоок болгаш хүндүткелдиг.

Совет Эвилелиниң хөй национал улустарының уран культуразы-биле бир домей, тыва литературада болгаш уран үүлдө хүндүлүг черни ленинчи тема ээлеп турар.

1930 чылда тыва бижик чогааттынган соонда, В. И. Ленинниң ажылдарын очулдурар ажыл ээлеэн. Владимир Ильич Ленинниң дугайында тыва улустуң баштайгы номчаан номнарының бирээзи — «Башкы Ленин» деп дептержитеш. Ол номну 1930 чылда парлап үндүрген. Номну тыва дылга парлаанындан бээр бо чылын 60 чыл боол турар.

1938 чылда «Ленинниң чаш чорааны болгаш школачы турган үезин» деп номну ном үндүрер чер тыва дыл кырында парлаан. База В. И. Ленинниң намдарын каш удаа парлап үндүрген.

Оон амыдыралының болгаш ажыл-чорудулгазының кол-кол үелерин, баштыңчының өлүм чок өөредиишиң дугайын ында допчузу-биле чугаалап турар.

В. И. Ленинниң аазы, амыдыралындан үзеген-чижек база оон чаңыглары аныяк өскенге өөредиглиг, оларның кижизидилгезинге улуг ужур-дузалыг. Ленинниң ажылдарының тыва дылга очулаазы чонуң политик-тыг нижизидилгезинге марксизм-ленинизмниң идеяларын пропагандалаар талазы-биле хүн бүрүде амыдыга улуг деткимче боол келген. Марксизм-ленинизм классиктериниң ажылдарындан доп-чуладарны 1930 чылдан бээр-ле янзы-бүрү номнарга парлап эгелээн.

В. И. Ленинниң «Чүү кылырыл?» дел номун Тывачаны ном үндүрер чери 1951 чылда өске дылдан тыва дыл кырынга очулдуртып үндүрген. Оон сергидеп В. И. Тава Сембе очулдуртам. «Чаңчылдыг дыштаар сотсиал-демократтарның» деп номну 1957 чылда очулдуртам. «Балам бүгүнээр, ийи бөлүк ажылдар» 1955 чылда үнүп «Бүрүне болган революция» (1955), «Кооперация дугайында» (1953), «Партийный учебник ленинизма дугайында» (1958), «Карл Маркс» (1955), «Улус өөредиишкининиң дугайында» (1982) чылдарда чаңыкче үнгүлээ. Моон-даа ажыглаарынга тыва дылда номнуур аргалыг болгаш бис.

Ленинниң 200 ажыг ажыл-ын чыл-ынга бичии бо ажыл-ын чедир ишти-ни төрээр-дэр. Оларны очулдурган. Оларны 30 ажыг тускай номнарда парлаан. Чогаалдарының үш томнуг чыындызын, «Партия программазының дугайында», «Литература дугайында», «В. И. Ленин, СЭКП национализмге удур демисел дугайында» деп ажылдарны 1970 чылда очулдуруп үндүрген.

Эрткен чылда бистиң киидис В. И. Ленинниң «Социалистиг тургузуушкун дугайында» деп номун алган. Ону В. Ф. Чадамба тургускан. Ол В. И. Ленинниң Октябрь революциязының сөөлүнде ап чугула чогаалдарының ол ышкаш оон ажылдарының кол үүлдериниң темалыг чыындызы болуп турар. Ында социалистиг тургузуушкуның үндезин айтырыгларының талазы-биле ажылчы чонуң шылгаракгай үгаанныг социализмниң болгаш бөлүктүүлүүнүң бодалдарын делгереңгей көргүзүп, тодарадып турар. Номну политиктиг болгаш экономиктиг өөредилгенин дыңнакчыларынга база пропагандистерге бөлүктеп үндүргеп.

Оон ыяап төөгү болгаш социология талазы-биле артыкчыс Евгений Плимакты «В. И. Ленинниң политиктиг чанчыл» (Үндезинчери, алыс үүкаан, күүселдээш) деп номну Б. К. Сат очулдурган. Бо номда В. И. Ленинниң сөөлгү ажылдарының болгаш чагаалдарының дугайында бижип, тайылбырлаан турар. Ном «Партияга болгаш чонга үлүг чагыг» деп эгезинде үнүп. Ында Ленинниң сөөлгү бижиин чагаалдары болгаш үүлдери оон ижиндезинде сөңгөй черни ээлеп турарын бижээн. Бо үүлдө революциниң салымчылгын, партия болгаш оон удуртукчуларының, чөргө социалистиг тургузуушкунның организацияларының, делегейниң өөредиктиг ишчилериниң дугайында бодалдарын ыяап-төөгү биле сөөлгей бөлүк үүлдер.

В. И. Ленинниң номналын ажыл-чын чедип ишти-ни 1930 чылдардан-ла ниитиг-ээ чедир ишти-ни төрээр-дэр. Оларны очулдурган. Оларның үш томнуг чыындызын, «Партия программазының дугайында», «Литература дугайында», «В. И. Ленин, СЭКП национализмге удур демисел дугайында» деп ажылдарны 1970 чылда очулдуруп үндүрген.

Эрткен чылда бистиң киидис В. И. Ленинниң «Социалистиг тургузуушкун дугайында» деп номун алган. Ону В. Ф. Чадамба тургускан. Ол В. И. Ленинниң Октябрь революциязының сөөлүнде ап чугула чогаалдарының ол ышкаш оон ажылдарының кол үүлдериниң темалыг чыындызы болуп турар. Ында социалистиг тургузуушкуның үндезин айтырыгларының талазы-биле ажылчы чонуң шылгаракгай үгаанныг социализмниң болгаш бөлүктүүлүүнүң бодалдарын делгереңгей көргүзүп, тодарадып турар. Номну политиктиг болгаш экономиктиг өөредилгенин дыңнакчыларынга база пропагандистерге бөлүктеп үндүргеп.

Оон ыяап төөгү болгаш социология талазы-биле артыкчыс Евгений Плимакты «В. И. Ленинниң политиктиг чанчыл» (Үндезинчери, алыс үүкаан, күүселдээш) деп номну Б. К. Сат очулдурган. Бо номда В. И. Ленинниң сөөлгү ажылдарының болгаш чагаалдарының дугайында бижип, тайылбырлаан турар. Ном «Партияга болгаш чонга үлүг чагыг» деп эгезинде үнүп. Ында Ленинниң сөөлгү бижиин чагаалдары болгаш үүлдери оон ижиндезинде сөңгөй черни ээлеп турарын бижээн. Бо үүлдө революциниң салымчылгын, партия болгаш оон удуртукчуларының, чөргө социалистиг тургузуушкунның организацияларының, делегейниң өөредиктиг ишчилериниң дугайында бодалдарын ыяап-төөгү биле сөөлгей бөлүк үүлдер.

В. И. Ленинниң номналын ажыл-чын чедип ишти-ни 1930 чылдардан-ла ниитиг-ээ чедир ишти-ни төрээр-дэр. Оларны очулдурган. Оларны 30 ажыг тускай номнарда парлаан. Чогаалдарының үш томнуг чыындызын, «Партия программазының дугайында», «Литература дугайында», «В. И. Ленин, СЭКП национализмге удур демисел дугайында» деп ажылдарны 1970 чылда очулдуруп үндүрген.

Эрткен чылда бистиң киидис В. И. Ленинниң «Социалистиг тургузуушкун дугайында» деп номун алган. Ону В. Ф. Чадамба тургускан. Ол В. И. Ленинниң Октябрь революциязының сөөлүнде ап чугула чогаалдарының ол ышкаш оон ажылдарының кол үүлдериниң темалыг чыындызы болуп турар. Ында социалистиг тургузуушкуның үндезин айтырыгларының талазы-биле ажылчы чонуң шылгаракгай үгаанныг социализмниң болгаш бөлүктүүлүүнүң бодалдарын делгереңгей көргүзүп, тодарадып турар. Номну политиктиг болгаш экономиктиг өөредилгенин дыңнакчыларынга база пропагандистерге бөлүктеп үндүргеп.

Оон ыяап төөгү болгаш социология талазы-биле артыкчыс Евгений Плимакты «В. И. Ленинниң политиктиг чанчыл» (Үндезинчери, алыс үүкаан, күүселдээш) деп номну Б. К. Сат очулдурган. Бо номда В. И. Ленинниң сөөлгү ажылдарының болгаш чагаалдарының дугайында бижип, тайылбырлаан турар. Ном «Партияга болгаш чонга үлүг чагыг» деп эгезинде үнүп. Ында Ленинниң сөөлгү бижиин чагаалдары болгаш үүлдери оон ижиндезинде сөңгөй черни ээлеп турарын бижээн. Бо үүлдө революциниң салымчылгын, партия болгаш оон удуртукчуларының, чөргө социалистиг тургузуушкунның организацияларының, делегейниң өөредиктиг ишчилериниң дугайында бодалдарын ыяап-төөгү биле сөөлгей бөлүк үүлдер.

В. И. Ленинниң номналын ажыл-чын чедип ишти-ни 1930 чылдардан-ла ниитиг-ээ чедир ишти-ни төрээр-дэр. Оларны очулдурган. Оларны 30 ажыг тускай номнарда парлаан. Чогаалдарының үш томнуг чыындызын, «Партия программазының дугайында», «Литература дугайында», «В. И. Ленин, СЭКП национализмге удур демисел дугайында» деп ажылдарны 1970 чылда очулдуруп үндүрген.

Эрткен чылда бистиң киидис В. И. Ленинниң «Социалистиг тургузуушкун дугайында» деп номун алган. Ону В. Ф. Чадамба тургускан. Ол В. И. Ленинниң Октябрь революциязының сөөлүнде ап чугула чогаалдарының ол ышкаш оон ажылдарының кол үүлдериниң темалыг чыындызы болуп турар. Ында социалистиг тургузуушкуның үндезин айтырыгларының талазы-биле ажылчы чонуң шылгаракгай үгаанныг социализмниң болгаш бөлүктүүлүүнүң бодалдарын делгереңгей көргүзүп, тодарадып турар. Номну политиктиг болгаш экономиктиг өөредилгенин дыңнакчыларынга база пропагандистерге бөлүктеп үндүргеп.

Оон ыяап төөгү болгаш социология талазы-биле артыкчыс Евгений Плимакты «В. И. Ленинниң политиктиг чанчыл» (Үндезинчери, алыс үүкаан, күүселдээш) деп номну Б. К. Сат очулдурган. Бо номда В. И. Ленинниң сөөлгү ажылдарының болгаш чагаалдарының дугайында бижип, тайылбырлаан турар. Ном «Партияга болгаш чонга үлүг чагыг» деп эгезинде үнүп. Ында Ленинниң сөөлгү бижиин чагаалдары болгаш үүлдери оон ижиндезинде сөңгөй черни ээлеп турарын бижээн. Бо үүлдө революциниң салымчылгын, партия болгаш оон удуртукчуларының, чөргө социалистиг тургузуушкунның организацияларының, делегейниң өөредиктиг ишчилериниң дугайында бодалдарын ыяап-төөгү биле сөөлгей бөлүк үүлдер.

Татьяна НАМДАК.
Библиограф.

ЛЕНИНГЕ ХҮНДҮТКЕЛ

Күтүлүг Волганың кыдымында улуг хоорай Казаньбиле Владимир Ильич Ленининиң амыдыралы холбаалыг. Орта университетке өөренип турган чылдары соңуп болгаш төөгүлүг. Оон аныяк чылдары чонуң хереэ дээш демиселдин үлегер-чижээ, амыйгытарга үгаадыг болуп чоруур. Октябрьның социалистиг Үзүг революциязын боттандырар. Россияга чаа амыдыралдың оруун ажыдар соруганы студент Владимир Ульянов бодтуун мурнунга салган.

Татар АССР-ниң найысылалынга «Татарстан» гостиницазының бөлүү кабинетинге 1908 чылдың августа Волга хемни магазин көрүп турган мен. Кедиргинде машиналар хемнеп алыпкаш Хем кежиналынга спасскилер телюгнадар уй ажылдап, чүгү чедуруп, дужаалга ченнер дөмөге чайгаарлы. Хей кээп бажыңнарынга барганнышкан башкалы чедип ийдирер турган. Бо-ла чүүл. Ленинни чедирер деп бодап алган. Казаньның университетке базыпкан мен.

Казань радиозуң дыңнап турарымга, бистиң тыва дылывыс-биле демей болган. Кудумчуга татарлап чугаалашкан улустуң домаанның үе-шиин билип аптар чордум. Бичиимде, Таңды ээзенге хаастарны татарлар деп турганын сактып келген мен. Чер ырак-даа болза, ат-сураа чеде бергеи улус-тур деп бодаан мен.

Достеи шөлде кварталды доктар турушкан Казань университединиң кестүн келген. Эрги хевир-биле туткан дөртбеш каът бажыңның ял хаалгазы ачу үнер чүүле корүнгеи. Оон үстүнде хачала улуг, алдын үмүтер-биле «Казаньның В. И. Ульянов-Ленин аттыг Күрүне университединиң» деп бижиг чаш. Университет чанында сеткилиите башкылчының студент аныяк үезинде овур-хевирин көргүскен турасхаал.

Үжү-ыдыы четтабас чыгыы үзүп кудумчулап эртикеш, Ленинниң лекция дыңнап турганы № 7 турасхаалдыг ареалинге келдим. Оранжерея музейниң ишти делгем, бөлүүн, шенериин. Бирээзи деп аайы олуттуг сес парта турбушаан. Мурнуну ийи одуругнуң үшкү олуруңга ол олуруп турган. Индирия, Ленинниң хөрек-туреэкээлиң ында турушкан. Дөрттиде шиидеп каан, үш ном шкафы. Ында оон номчуп турган номнары. Орус демократтар — Белинскийниң, Герценниң, Чернышевскийниң, Добролюбовтуң база Маркстың. Энгельстиң болган есе-даа лаптаңы классиктериниң чогаалдары.

Оон-даа ынай сөңгү экономаттарны ашна көрген мен. Ленинниң гимназия дооскан шынылыгалы, характеристикалы, университетке кээп алырын дилеп бергеи документизи, алдын медаль-биле доогаан чүрүмнели, репетиктиг ажыы-чорудулгага таныштыкчал фото-чуралдар, документизинден бар. Студенчилер деятельнизинден лекцияны ыяап турар чүүлдер.

Келген улус хөлөй бээрге. Ильичиниң олурган турган сандайынга олуруп, оон 1897 чылда Шушенскоеге суурга турганы, тыва черден агып батказ Улуг-Хемниң суун ижип, Сибирьниң чараш бойдузуун магадап, чонуң келир үеде амыдыралы дээш хандыр бодап турганын кареаамга чүрүй шаанкан мен. Ореэлди катап-катап көрүп, улуг үгаанныг ниижиниң мурнунга мегейген мен.

Погаан ыяштар бүргеин шимээн-даап эвээш, хоорай төгүнде ийи каът ыяш бажың. Адреси: Ульяновтар кудумчузу, бажың № 58. Революциялыг ниижизитиен ог-бүле бо бажыңга 1888 чылдың сентябрьдан 1889 чылдың майга чедир чыттап турган. Уе бажыңны Ленинниң аазы сөлөгөн университет доозарынга чедир малы чүрттаар дээш. Симбирскиден ниижи мегеп. бир бай сылгыжыдан халезиндеп алган 1888 чылдың ноябрьда Ульяновтарның найыралдыг ог-бүлеэн Казанга бүрүн чыыл-ган турган.

СЭКП ТК-ның Политбюрозу В. И. Ленинниң төрүттүнгенинден бээр 120 чыл оюн-га хойбаштыр чүгүр политиктиг болгаш организаниң аныалы партияның XXVIII съездизинге билетке-биле, партияның политиктиг Платформазының тезиилелин бүгү партияан база бүгү үрүстүн чугаалажып көөрүшке тудуш хойбаалыг ниидыр кайбартың чорударын сүмелээн. Теоретиктиг амыдыга мөл кичээнгейни Ленинниң номналын барымдаалап турган, чаартыныга идеологиниң үлам ынай ажыдап ыыларынга, социализмниң төөгүүт дүжүлгезин, амгы үениң практиканың чогаадыкчы идеяларын бодаан революстуг ааг-тургустунарынга сөргүлээн-ниң талалыгдарынга ап-ландырарын ниида айтырыг. Янзы-бүрү демократтыг хөөннээ болуулер-биле база шинчилекчилер-биле партияның кайбак, бөлүүт чугаалажылгазының чоруун-дарынга ап-ландырарын ниида айтырыг. Партия ээе тургустунуушкунуг өгелээрлер. Ленинче хей чаган үгаан, сен-биче сүмелеттин тараны база ла тодаргай.

Оюн ТОВУУ.
Партияның. күш-ажылдың хоорулуу.

РСФСР-ниң, Тыва АССР-ниң улус депутаттарынга кандидаттар

АЙЫЫЛ ЧОК ЧЕРНИҢ «АЙЫЫЛЫНЫҢ» ДУГАЙЫНДА

Тыва АССР-ниң Курунешиң айыыл чок чорук комитединиң даргазы В. Н. Фелосеев-биле интервью

— Виктор Николаевич, соолгу үеде чекистер республиканың ажыл-ишчилери-биле ужуражыышкынчаар ве бүдетнең болгаш олар бодаарының ажыл чорудулгазының дугайында айыы-биле чугаалап турарлар. Ынчалзадаа КАК-тың ажылдакчыларынче сеңгилел-биле көөр «айыылдыынар» чоруктар амдаа кижилериң медеделинде хевээр арткан-дыр. Оңу чүүл-биле тайылбырлаар болуруул?

— Ажыг-чарыг чорутуу улам нарбартыр, чон биске ужуражып турарывыс, шын-нал-ла, көвүдээн. Оон улаштан чекистериниң ажылынжинге сонуургал уламтаам. Оон бадыткалы — хамаатыларының аас болгаш биинимолбиле санал-онаал, дилег киирип турар апарганы. Мүрүүнү үелерде чылда 30-50 хире чагаалар ап турган болуусса, бо чылдың биргы кварталында безин 40 хире чүве алган бис.

Биске «айыылзыынып» көөр чоруктар бирлә база шын. Оон чылдагааны билдингир. Репрессия чылдары-биле холбашкан, оон уржуунга тавырышкан кижилериң ажыг-үнүүт ам-даа алеп читалзын. Оон-биле чергелештир бистиң ажылывыс дугайында чонга чедир таныштырбайн келгенивистиң база уржуу ол. КАК органнарының шинтирлел турар сорулгаларын чон билбес. Ынчангаш ССРЭ-ниң күрүнениң айыыл чок чоруунуң дугайында Хөөлүүну үүлеп алырын чептеелий мынап турар бис. Чон биске бүрүзүнде болза, аймаа-чиигиде-даа хилис баап.

Амгы үеде чүрттакчыларбо амгы үеде турулгунуңуунуң үезинде КАК органнары кандыг сорулгаларны шинтирлеп турарын деп айтырып турар. Аңаа хандыр, бодуун КАК-тың бүгү аймаа-порядогларының бистиң шинтирлеливистиң эки-биинимолбиле санал-онаал, дилег киирип турар апарганы. Мүрүүнү үелерде чылда 30-50 хире чагаалар ап турган болуусса, бо чылдың биргы кварталында безин 40 хире чүве алган бис.

Биске «айыылзыынып» көөр чоруктар бирлә база шын. Оон чылдагааны билдингир. Репрессия чылдары-биле холбашкан, оон уржуунга тавырышкан кижилериң ажыг-үнүүт ам-даа алеп читалзын. Оон-биле чергелештир бистиң ажылывыс дугайында чонга чедир таныштырбайн келгенивистиң база уржуу ол. КАК органнарының шинтирлел турар сорулгаларын чон билбес. Сөөлгү үш чыл дургузунда бистиң хамаатыларывыстан он хире кижини даштыныга хоойлу-дүрүмге чоруттур артын каарын саналдаан фактылар тургулаан. От дээрге Франциягa, АКШ-га, Канадага, Австрияга болгаш өске-даа чурттарга болгулаан таваарылгалар дыр.

Күрүне кызыгаарын ыымнаалаа үрүп чоруун болбаанда чурттакчыларывыстың ажыл-агыйының ажылдакчылары РСФСР-ниң улус депутаттарының сонгулдаларынга талазы-биле Кызыл № 870 сонгулда округунуң бүгү сонгукчуларындан дээрээнге болза, үк округунга кандидат В. П. Болбатты деткиири болур. Чүл дээрге бистиң оолуп, сайдыкап орап республикавыскa чурттаалга КАК органнары ыяштыг 20 чылдарның төнгүүдүр. 30 чылдарның эгезинде кем-керек үүлелиишкинге дээш иштерээн турар үеде, оваа чүүлүл хемчеглерни ап турган. Амгы үеде организатыг кем-керек үүлелиишкинге чоруун-биле ИХМ деңнеевин турар, ынчалза-даа КАК органнары оон хамаарыштыр аргалаа-биле 3 черелиг кады сайгарыл турар бис.

— 30-40 чылдарда болган 50 чылдарның эгезинде болган репрессияларга таварышкан кем-буруу чок кижилерни агартыы талазы-биле кандыг ажылдыр турарыл?

— Бистиң республикавыс соолгу үеде даштыныг чүрттар-биле туризм, эртем-техниктиг болгаш даштыныг экономиктиг харылзаалар талазы-биле бүрүзүнде балыымаалыг ыыгаан. Ол харылзаалар бүгүнү биске дыка хей дашты-ныгы киижилер иеелеп турар апарган. Оларның арасында даштыныг антисоветти болгаш идеология төптеринии бага организацияларының лидерлеринге болгаан кээп турар деп маргаштырган кижилер база бар. Республикада чогумчалыг ввес үүлдер, социал-экономиктиг хөгжүлдеңнің болгаш националдар арасының харылзааларының дугайында хөөреткен, шын эвес мелээлер чыыт турган кижилерни илереткен бис. Сөөлгү үш чыл дургузунда бистиң хамаатыларывыстан он хире кижини даштыныга хоойлу-дүрүмге чоруттур артын каарын саналдаан фактылар тургулаан. От дээрге Франциягa, АКШ-га, Канадага, Австрияга болгаан өске-даа чурттарга болгулаан таваарылгалар дыр.

— Республикада чаа «Мемориал» иннилери болгаш Тыванын демократтыг интернационалчы шимчээшкинин деп каттыжышкын тургустунган болгай. Оларга КАК-тың хамаарылгазы кандыг?

— «Мемориал»-биле комитединиң ажылдакчылары бүгүнү харылзаанны түзүп турар. Оларның үдуртуулгаларыбиле дотпаамал тужураныр келдивис, чоокта чаа бедин бүгүү чон киижилерни агартыр талазы-биле ажылыды ыдыы кылдывыс. Бот-боттарывыга дузалаашкын талазы-биле дүтпеңгулаанны кылдывыс. Репрессияга таварышканнарга турускаал тургузар дугайында айтырыгларын шинтирлеэрин дээш чергелеп чугула айтырыглар база кирип турар. Бир эвес депутат апарыымзе, бо бүгү чүүлдерни сонгукчуларывыга чагыглары-биле дүтпеңгер күүседир мен.

Интервьюну «Шынның» корреспондентизи Д. ЧЫДЫМ кылган.

БЕДИК ШАҢНАЛ-БИЛЕ

Ажыл-иш, амыдырал экижеңиин хөглүг, оон аржын хүлүмзүүрүг кааспа чоруур. Бо чуруктан ниитиң эжишкин — «Барлык» совхозтуң картофель» өстүрүүчүлери-дир 1989 чылдың түңнели-биле оларның звенозу социалистиг чарыштың тимлекчилери болуп, Россия Федерациязының Агроүлетпүрүүркомунуң база агроүлетпүр ажылдакчыларының профсоюзилелиниң республика комитединиң хүндүлел диплому болгаш акшабиле шаңналткан.

Звеноңуң удуртуучузу Михаил Оюнович Наксыл-оол (солбагай талада) картофельди өстүрериниң деңнелгелиг аргазын өөренип, көрүп алыры-биле Астрахань облазының чыл мурнунда чоруун. Бо коллективтиң ажылының дутайын апрель 1-де «Шын» солузуна доңчулап бижээн.

Чуруктаа: Михаил Наксыл-оол биле звеноңуң кежигүнү Александр Хертек.

Ондар ОХЕМЧИКТИҢ фотозу.

УЖУГ-ЧӨВҮН ТЫП ТУРГАШ

Партияның XXVIII сөөлбиниче үүлгүлүг үүлүүр чорук-чоруу-тур бис. Ам харым 72 ажылдыраачы-чергелаачының чүүл-хей шиитпирлээн партияның хүрээлеңнеринге эртпишеп мен. Ам 43 чыл болуп тур мен.

Бешки ажыг ыыдаалга үнүп орулгага ажыттап, материалдыг ажымаа бүдүүлеп хөреңге удуурлаа ажыдып чоодум. Чүртээ артнаа ор-умне хая көргеш, ажыым ыыгаар, ажыңсунар чүвем чок. Партияның хүрээлеңнерге коммунист болуп, ажылхереглерге, хей-ниитиг ажылдарнга хире-шаам-биле ажыдып келген мен. Ийе, ам партияның ат-алдаңы чагыызап турарын бага көрүп тур мен. Ол ыыжыларның бүрүүзүл ынчаш? Моон мурнунда Сталинге чүдүүр чорупкүүн, таптаашның үезинин аар үжүктары ышкажыыл! Коргүүсестин, үраалап чорун турда, хамык хөрек келдерээн.

Эртем-биланын хиреңг-ле харын. Ынчалза-даа бидиминүң түргүүм бижээн ленинчи партия хөрек чок деп турарлар, ынчал-ла турааныар, а мен партиямга шынчы артар мен.

Шаа ыыдыг берге үеде биске үүлге бижээ сагыыл-чүүрүм, чаңгыс эп-сеткил хөрек деп бодаар мен. Мактыылаалыг айтырыглар турбайн ханчаар, оны үүлге үжүү-чөвүн үктел турган, шын шиитпирлээр алаар бис.

Адаш ИРГИТ.
Баян-Тайга район.

Бир чагааның изи-биле

КАРА ТУРАЗЫНДА ААЖЫЛААШКЫН

Өөрүшкүзүн үлешмен, иштиң-хөңнүң өйүп чоруур айтырыглар көдүрген чагаалар редакцияга бо-ла келир. Чагааның артында — кижи, оон салым-хуузу турун турар деп чүвени билгеш, редакцияның ажылдакчылары шак мындыг дүвүренчиг чагааларның изи-биле чоруп, херектиң ыыжын тывар дээш республиканың кайы-даа түгүүче халапарыга белен улус. Бо удаада Кызыл районда «Тинлелге» совхозтуң малчыны Сылаңмай Сотпаевна Ондардан дыка-ла дүвүренчиг чагааны алган бис. Оон утказы, малчыныың хомудалы-биле номчуучуларны таныштыраал. Чагааның сөс-домаан өскертпейн мында киирдивис.

«Хөй-ле чылдар иштинде малчыннал келдим. Ажыл берге, харыысалгалыг дээрзин айтып каайн. Малтаа кижи бодунга өнүүдүр болурга ыяа багай түве чок. Херек апарга, четпезиниг-даа дугдаарынга киржи бээр болгай. Каш ажыр ешкүлүг кижи мен. Оон дүгү, эдил малчын кижиниң амыдыралынга херек. Ол хайыраан ешкүлеримниң аңайлары. дүгү дээш сетпилим хомудаанын айтыксадым.

Декабрь 16-дан 17-же дүне кажаа ажыттынган, кадарын турарым хураганнар (өртеен чыгыы) чарба читкен. Түкиелинде 17 баш чылдынган. Оңда чеиге-даа хөреглеп болгай дээш, өлүрүүлөөр үүрүгга таварышпыдым. Хей бригадирим Кара-кыс Монгуш «Силериң оонарыыл херээ чок дээш, өртеминде зоотехник Николай Ондар-биле келгеш, самаан. Чок түве чүүлдө болгай. Оон өртеминде машиналыг келгеш. 16 баш өйлээр ешкүлеримни, 4 хөюмну түдүп, чүдүрүп алнарганнар. Күжүр үрүглаарым, өлгеп хураганнарның денизинги эът-даа, акша-даа-биле төлеп көрейн» — деп, чаңнып турумдала, наш ошкүмүү чүдүре берген. Бодүүм ажылчын кижиниң дилээн. чугаазын херекке албаска болур бе?

Мээң кадарын турар хураганнарымда дүктеп оське план чок. Ынчалза-даа кырган-дижең хойлар база эңдерик турган. Ол болуушкун соонда дураганга санадмн турган төрүүр 68 баш кырган хойларны аппарганнар.

Ынчангаш кижиниң хуу малын эрге-дужаалдыг кижилер боттарының туразы-биле алгаш барып болур бе?

Сылаңмай Сотпаевна ОНДАР.
Ортаа Чиңге-Дагда малчыны».

Шак мындыг дүвүренчиг чагаа малчынның боду-биле, совхозтуң специалистери-биле, мал бригадири-биле ужуражыышкынче иткен аймапкан чүве. Ынчангаш чоокта чаа малчының ажылына улус депутаттарының Кур. Чер кодээ Советиниң күүскомунүүн даргазы М. О. Биличи-биле кады чорудум.

Малчын-биле амыр-мендивис солушканывыс соонда, келген херектиң чугаалап бердим. «Солуунче чагаалы бижээнимда шын түве. Чедип келгеннер зин боолтур, харын» — деп, малчын чугаалап олурду.

Сылаңмай Сотпаевна Ондарның өг-бүлези 1979 чылдың сентябрь эгезинде чаазы доктаалын өзүүлээр органнарның немелдээ-биле бо совхозка ажылдап келген. Маңаа кежүүн каар муркинде С. Ондар «Тыва дагдугтомбинаттың түдүг эргелеринге штуатур-малар, өөүүн ар эвэн О.-Б. Ондар кем-сынаглыг автотранспортно-техниче чүвениишкил ажылдап турган. Маңаа ажылдап турган үезинде багай дээш чемелиг сес-даа дыннап көрбөөннер.

Ондарларның өг-бүлези кежүүн келген дораан 600 ажыг хураган түгээп алган. Малчыннан келгеш чылдарында көлдүүндала иргер кадарын келген. Ийи чыл хире тарыг хой кадарган. Ам бо хүннерде 450 иргиг-леш кадарын турар. Малга ажылдап келген үезинде чаңгыс-даа мал бажы хорагланыын, ере-сөмчүгдал чок турганын С. Ондар сактып чугаалап олурду. Харыдаа 1988, 1989 чылдарда эки ажылы дээш ортектиг белектер-биле шаңнадып турганын-даа малчын сактып олурду. Өөнүү эр ээзи 1983 чылда чок апарган.

— Өлген-биле кады өлүр ээзи. Өскүс-чаяыс артнан ажыл-төлүмүү өстүүрүн, оларны эртем-биликге өөредип алыр дээш бо эртеен үениң дүргүзүнде кызыл-ла ажылдап чор мен. 1989 чылдың январьдан өгелеп, өг-бүле кереэзи-биле ажылдап эгелээн бис. Улуг хойжу бооп турар кижи мен. Ийи дузалакчылыг мен. Бирээзи оглум Шораан. Эртеен чылын бир баштан дүк кыргыыр планымны база ажырдым. Ийи сургаар 3,6 килограмм дүк кыргын алыр турган. сиу 3,8 килограмм ыылдыр күүсеттим. Немелде дензи алыр планым база ажырдым. Хуу ангор ешкүлерлиг мен. Эртеен чылын ешкүлеримден кыргын алган дүгүмүү совхозтуң дүк планынга киништир дужаадым. Дужаган дүгүм дээш совхоз 1100 рубльди меңээ төлеп берген. Моон алгаш көөрге, хуузунда малдыг болуру мешээ-даз, совхозна-даа аныыгыг ышнажыл — деп. Сылаңмай Сотпаевнаның чугаазыга мен бидум хуумда каттыжар дижи чердум.

Малчын кижиниң малын кара туразында тудуп ап турар кандыг кончуг ужудуруум чок аажылаашкын бөөр деп номчукулар чеп-түт айтырыгны сала бээри чугаанок. Ам хереглиг кааспа болгаанын кыыгыр-биле таныштырып иаайн Малчының чугаазын маңаа киирип каары черле артын эвес бооп.

Хой каажалының бир ергелинге арган, өрек хойларга бир дээш чарба уруп ааан чүве. Ол ергелдиң ахсын дүгүлеп, шарлап каан турган улус бис. Декабрь 16-шы кежээнинде кижавыс малчын Чечек Монгуш аалывыска келген. Ынчан оон эң келген ачагаын ижип алган, амгы ооң ишти болур Артаа Сандык-биле содаа ыыгаан улус болдувус. Эртен турун кааривисне, чарба уруп ааан ергелдиң ахсы ажык болган. Хойлар чарба чиген тур. Эртеминде, декабрь 17-де, бригадиривис Кара-кыс Чимит-Дорму аалывыска келген. Хойлар чарбаны чип ааанты деп бригадирге чугаалаан кижи мен. Бригадирим дуза кадарының улуу, дарын мени ынчаш каалаан барган. Чарба чигеп хойлар декабрь 17-де 18-че дүне өлүп эгелеен малдыг чүве. Ынчан 2 хой өлүп. Ынчан турда-ла 13 баш чедир хой өлген. Декабрь 18-те совхозна улусчу контроль комитединиң даргазы Б. Хөлбалыг, партизм секретарзы Н. Хертек кодээ Совет күүскомунүүн даргазы М. Биличи, профком даргазы М. Амырзана олар аалывыска келгеш, врагалап, мени эттеп турганы дээш ооң иштиг болгур А. Санлыкты 30 рубльге торгал кагдылар. Арага ижип, алгыш-содаа кылып турган малчыннарга болушпас мен. Бурууллуг болганда, бурууун чүүлээр апаар.

Малчының коданынга ынча хой өлүп турда, совхозтуң түскай эртемниглери ынчаш баргаын деп айтырыт база тургустунуп келир боор. Совхозтуң кол мал эмчизи Т. А. Ажат олда хүннерде малчының аалыга чораан бооп турар. Чарба чипкеш өлген болгаш өлүүдаа чыыткан хойларны ол караа-биле көрген. «Демейле өлүр хойлар-дыр» дээш, эмчи дузазы-даа чедирбээнин, акт-даа тургуспаанын, кандыг-даа хемчег албаанын малчын хомудап чугаалап турду. Өлген хойларның иш-деңгеи-даа шыырак чүве. Эъдин дужаар дезирвиске кол зоотехник Сааннан Ондар «Директор өлген хой ъдын албас бис деэш чүве» дээш, ол сонсадын ыаан. Өлген хойларның нештери малчының коданында амдаа чыгыышаан. Ол нештерин белеткел черинге дужаган, аввэш-биче-даа бөл, чүге орулга киирип ап болбазын?

Декабрь 27-де, эртен хой-даа үүнээнде, кол зоотехник С. Ондар, совхозта улустуң контроль даргазы Б. Хованыг бригадир Н. Чимит-Дорму малчының ааңынга бо чедип келген. Оларның соон дарый зоотехник Н. Баяндоо циттиг машина мүүп алган бо-ла тутуун келген. Өлген хойларның өртүүн-даа, мал боду-силеди-даа төлөөйн, бичии манап көрүнер деп малчын чаннын турда-ла, оон 16 ангор ешкүүн келген даргалар чүдүүл алгаш чоруй барган.

Бо чүү? Кара туразында аажылаашкын-дыр. Бир эвес малчының буруузу-биле ынча хей мал өлүп, хораан болза, бо айтырыгны дүрүм бүүгээр шинтирлээр турбаан бе? Мал өлгениниң дугайында антыны тургускаш, совхоз директорузы чогуур хойлуу-дурүм органнарынга бо айтырыгны тыргаар турган. Ону база-ла кылбайн барган. Өлген хойларның аалыы, хойлар чарба читтеш, өлген дугайында мал эмчизиниң тургускан актыны безин чүве болгай. Совхозтуң түскай эртеминг специалистери бо хире кара туразында аажылаал турда, малчын С. Ондар ол-бо черлерге чедип, хомудаар турган. Районнуң улусчу контроль комитединге малчын муңне чедип чораан бооп турар. Контроль даргазы ооң ааалын-га чедип, херектиң ужуруун тывар болгаш база-барбазының малчын хомудан турду. Мал өлгенине дээш, чыыштыг ажыл-ишти кылып чоруурларның хүүзүнда малмагаанын түдүп, кара туразында аажылап туруп бээрвисне, ол адырга ажылдаар кижилер моон соңгаар тып чадай бербес бис бе? Сонгал чөптүг чорук кайдал?

Манай-оол ОЮН.
(«Шынның» түскай корр.).

Горный № 27 соцгулда округу
МАРИЯ КЫРГЫСОВНА НАКСЫЛ

Мария Кыргысовна Наксыл 1946 чылда Улуг-Хем районунуң Чаа-Хөл суурунга арат өг-бүлеге төрүттүнген. 1963 чылда ортумак школаны дооскан, Иркутскиде күрүнениң медицина институдунуң санитар-гигиена факультединче кирип алгаш, ону 1970 чылда дооскан.

Тыва АССР-ниң Кадык камгалал министерстводунуң дужаалыг ёзүүлээр хоорайның санэпидстанциязынга санитер эмчи болуп ажылдай берген. Аңаа ол 1980 чылга чедир ажылдаан. Улус депутаттарының Кызыл хоорай Советиниң сессиязынга хоорайның кадык камгалал ниидизиниң эргелекчизиниң албан-дужаалынга бадылаткан. Амгы үеде ында ажыктап турар. Хоорай Советиниң 18, 19 чыыжының депутады турган. 1985 чылдан бээр СЭКП кежигүнү, өг-бүтелиг, бир оолдуг.

Горный № 27 соцгулда округунуң талазы-биле сонгукчулар Тыва АССР-ниң улус депутадының мандадын менээ бүзүрээр чүве болза, депутат ажыл-чорудулгамның кол принцини чоонуң негелде-хереглеринге кол чүвээнгейни угландырары болур. Бо округ талазы-биле хоорай Советиниң депутаттарын эвилелдештирип алгаш, чаагайжыдылгаже кончуг улуг кичээнгейни салып, ылаңгыя Калинин кудумчуун дургаар аллеалар, скверни тарыдар мен. Кварталдарның погаанчыдылгалыынче, арыг-шеверинче бүгү күштү мөөнүзээри база-ла чугула.

Оон-биле чергелештир, мээң программамны чүүлдүгүнүүн база деткип турар сонгукчуларның чагыгларын күүселип, бистиң республикавыс Дээди Советиниң мүрүнгө дараазында айтырыгларны тургузар болгаш оларның боттанышкынын чедип алыр мен:

1) Чурттакчы чоонуң кадыкшыл камгалалынын системазын сайдыңгайжыдар. Бөгүн дыка хей киуу-кадык камгалал органнарывыс шинтирлеп шыдаваска айтырыгларны хаара түдүп турар. Ынаыг төлээде, регионнуң чурттакчы чоонуң кадыкшыл камгалалдарда. черчелериниң динамиктиг социал-гигиеналыг паспорттаашкынының анализинге үндезилел, тодаргай сорулгалыг программалыг болгур ужуруг бис.

«Кадыкшыл» программазының амыдыралга боттанышкынызы республикадаа, хоорайда-даа чурттакчы чоонуң сетпилинге таварышкайн турар. Оон чылдагаалгы монтроль механизминиң чоруу, үчүгээ аттыры берге ниити пунктуларының хөйү, программаны боттандырып турарының дугайында материалларны чыырынче эвээш үнүп турары болур. Оны тургузуп тура, ийи чүүлгө үүдүрлеңнер чоруктар бар дээрзин ында айыткан.

Ол чагааны редакция совхозтуң директору Ч. Хертек биле профком даргазы С. Ховалыгже чоруткан турган. Аңаа дараазында харыыны бо удуртуучулар редакцияга берген. Ук чагааны совхозтуң күш-ажылчы коллектив чөвүлелиниң нежигүннеринбиле ында бригаданың малчыннарының хуралында чугаалашкан. Бижээн фактыларның чамдыызы шын болган. Бригадага немиселдээ кошкак ажылдааны-биле Күржап Дозур-оол, Монгуш Шойгу оларның чаңын малын семирткенинин актызы тургустунмаан. Ынчангаш семиртилге акшазын оларга төлээр кылдыр шинтирлээн. А малчыннарның стаж акшазын санаанында частырыглар чок. Хуналштыг кыштагның айтырыын совхозтуң чөвүлелинге шинтирлээр деп көрген.

Кол зоотехник М. И. Баавыллың адынга киргеи хомудал бадытказтыпмаан. Совхозтуң күш-ажылчы коллектив чөвүлелиниң нежигүннеринбиле ында бригаданың

Дазид КУГУЛЬТИНОВ, Калмыкиянын улустун чогаалчызы

ДАЗЫЛ

Шүлүглер

Оруун чүгле ховуладыр...
Оны чыттыг агаар-биле,
Эм тан болур аржаан биле
Эгилиг хөрээн долар.
Дамыр-спирже хову катап
Дампыр күштү немежин
бээр.

Оът-сиген дазылдары
Озон эреп, чаттылганыг,
Баш тырткан кадмыыл
чыды —
Байырлажып... үдешкензиг,

Думчук үдүн ажыннады
Туразында кичигелээр.
Кончыыл, чашпан чыдын
тынгаш,
Характарым эзирнии-ле.
Демин чаа-ла билбээнимин
Дегит ылап эскергензиг.
Шыныш туман көжегелиг
Шыйыгларны көрүп тур
мен:

Калмыктың ол моңу
сегиш
Харамдыгып сымырып
орлар.
Ыы-сыылып, үё-човуур.
Ында-мында чонну
хемдээн...
Бүргег өттүр ынакшыл-ла
Бүлчүрээрти чырыш
кыннар.
Хөренгитен байларың-на
Хөглээн үнү чаңгыланыр...
Ажыг, кылык мени
базар...

Аар кара көжегелиг
Эрткен ойну сактып
алгаш,
Ээп кээр мен. База катап
Амгы хүнмер... мурнувуста
Аъттыг кижи
даалы статкы!

Хову черинг эзирлери
Хөвар чидиг селемелер.
Елгинерде лап ыыл-ырлыг
Эрестерап танып тур мен.

Чашкы шаамның
ыладырлагы
Чарыштырын ужуп ор!
Чалап түткан кыыл
үүкт, г
Чаа салал бистердиңе...
— Баштынчывыс Ленин —
деп
Байлак сөстер
үгленнилкеп,
Калмыктарның аътыг
ширин
Харылзажып тутсуп
орган.
Шынза, шаттар одурту-ла
Чыраа, саяк аътты-г
эрлер...

Шынчы сос дег моңге
чүве
Чырык черде турбас
даэрзин
Ынчап ылап билип каан
мен,
Ырлыг кежик дазылы
ында!
Бурунгаарлаан, орун-биле
Муң-муң дуюг даж п
эрлээн—
Хуулгаазын аът — поезд
болап,
Кускуннап каап, челип
эрткен.
Чалгын чайган куш эвес.
Самолёт дуу — Москваже
углаан.
«Баштынчывыс —Ленин»
— дээн,
Маадыр ырны дыңнап чор
мен
Ырак, чоокта
калмыктарны
Ынчаар адап
моңгежиктеп
Шак ол аттың күүү-
күжү—
Чаа хүшүүн халазы-ла,
Ол-ла аттың моңге
чырыы
Онза диртпен тнилелгеде!...
Дээрде шыйыг ону мейээ
Дептер-ломда үжүктер
дег.
Угаан болган түрээм-
биле
Угун бодап — ханыла
дээн.
...Хову кыры хевистелген
Холушкак чыт
сигеннернии...
Амыдырал-чуртталганы
Алдаржыдын улус
мактаан.
Ада-чуртуп сеткилге
өзер.
Алдар-йөрээл аңаа
туттуп.

Моңгуш ДОРЖУ
орус дылдан очулдурган.

Оргу. дески чапты берген.
Чаа-ла көрген үүлдерим
дег,
Чалгын хөрген эзирлер-
даа
Көкүр өңде даамчыраан.
Ковей чадыр дистинчипкен.
Арат чону көзүлбес-даа.
Ал ишти удаанзыг-даа...
Чарык яндаң өттүр-даа
бол,
Чадыр өгүү бакылаккаш,
Куйга бажып адыш дидп...
Күү кидис кырында — сен:
Кударачыг сагыш-биле
Кускунарны көрүп тур
мен:

Акыларын кыйгырып ап,
Азыг джжин шалып
орлар.
Калмыктың ол моңу
сегиш
Харамдыгып сымырып
орлар.
Ыы-сыылып, үё-човуур.
Ында-мында чонну
хемдээн...
Бүргег өттүр ынакшыл-ла
Бүлчүрээрти чырыш
кыннар.
Хөренгитен байларың-на
Хөглээн үнү чаңгыланыр...
Ажыг, кылык мени
базар...

Аар кара көжегелиг
Эрткен ойну сактып
алгаш,
Ээп кээр мен. База катап
Амгы хүнмер... мурнувуста
Аъттыг кижи
даалы статкы!

Хову черинг эзирлери
Хөвар чидиг селемелер.
Елгинерде лап ыыл-ырлыг
Эрестерап танып тур мен.

Чашкы шаамның
ыладырлагы
Чарыштырын ужуп ор!
Чалап түткан кыыл
үүкт, г
Чаа салал бистердиңе...
— Баштынчывыс Ленин —
деп
Байлак сөстер
үгленнилкеп,
Калмыктарның аътыг
ширин
Харылзажып тутсуп
орган.
Шынза, шаттар одурту-ла
Чыраа, саяк аътты-г
эрлер...

Шынчы сос дег моңге
чүве
Чырык черде турбас
даэрзин
Ынчап ылап билип каан
мен,
Ырлыг кежик дазылы
ында!
Бурунгаарлаан, орун-биле
Муң-муң дуюг даж п
эрлээн—
Хуулгаазын аът — поезд
болап,
Кускуннап каап, челип
эрткен.
Чалгын чайган куш эвес.
Самолёт дуу — Москваже
углаан.
«Баштынчывыс —Ленин»
— дээн,
Маадыр ырны дыңнап чор
мен
Ырак, чоокта
калмыктарны
Ынчаар адап
моңгежиктеп
Шак ол аттың күүү-
күжү—
Чаа хүшүүн халазы-ла,
Ол-ла аттың моңге
чырыы
Онза диртпен тнилелгеде!...
Дээрде шыйыг ону мейээ
Дептер-ломда үжүктер
дег.
Угаан болган түрээм-
биле
Угун бодап — ханыла
дээн.
...Хову кыры хевистелген
Холушкак чыт
сигеннернии...
Амыдырал-чуртталганы
Алдаржыдын улус
мактаан.
Ада-чуртуп сеткилге
өзер.
Алдар-йөрээл аңаа
туттуп.

Моңгуш ДОРЖУ
орус дылдан очулдурган.

Оруун чүгле ховуладыр...
Оны чыттыг агаар-биле,
Эм тан болур аржаан биле
Эгилиг хөрээн долар.
Дамыр-спирже хову катап
Дампыр күштү немежин
бээр.

Оът-сиген дазылдары
Озон эреп, чаттылганыг,
Баш тырткан кадмыыл
чыды —
Байырлажып... үдешкензиг,

Думчук үдүн ажыннады
Туразында кичигелээр.
Кончыыл, чашпан чыдын
тынгаш,
Характарым эзирнии-ле.
Демин чаа-ла билбээнимин
Дегит ылап эскергензиг.
Шыныш туман көжегелиг
Шыйыгларны көрүп тур
дым.

Чиргилчин-даа өскерилген:
Чиңге. дагыр көкпаларны
Кондыг-ла бир саазында
Карандаштап шыйып каанзыг.

Үеулээлер сагындырар.
Үткалы-ла билдинмес боор.
Кандыг үүлдер чаштынганын
Канчап билхи алыр мен
ам?

Ыоак хүннер тоолдарып
Ылап ноомчуп алдыыса азар.
Хуу-салым тураскаалын
Кудайда чоп чуруп каанып?

Чиргилчиден карак сал-
байн,
Чите көрүп боландыы-даа.
Адыл үүле эргезинде
Алыс угаан дакпыш
ыыкаш.
Оттуг чүрек чажыды ында,
Оон өскээр кайнаар
баарыл?

Тывызыкты чүрээм
дилээн.
Тыягап хову удувушаан.
Көдүрүлген херел уунче
Көзүлдүр-ле бираз үштү—
Буруп бижик дүлгүүрүп
пээ

Буянныг хүн эккеп сувду.
Хамык бүгү үжүктер-даа
Характарда ажыттынды:
Аныр-чыргал ырлары-даа
Алдан болгаш база
сес-тир!

Каргыш, килеп
ырлары-даа
Каттыжыпкан чүс сес
үннүг.

Чиик алдын херел биле
Чиге ыры холужуваан.
Чаңгыс үеде оздырып тур.
Чаалаң салаш делгемчиди.
Хөлөртен-не эрткен, амыр,
Бөлүр үе аштежиптп.

Башкарыкчы шак бо
хүнден
Бадыл эрткен дүүн дүүн
Карааным-биле көрүп тур
мен.

Кадыг-үш чок моңге
чүве
Кыйынында бо чуруттувуп.
Үе дүптен ажыллаган
Үүрмек болгаш хевизиг
үүлдер
Карыңгыга бастырбаам,
Калтыжып көөр хүшүүт
дээрзин
Чаныыста — ыыл-ла оо—
Чалоак черден көрүп
ооор дур.
«Дүүнгүзү», «амгыны»
дээш,
Дүннер, хүннер, көжөөлер
дээ,
Ашлар, чылдар, вектер-даа
Аралажып качып келген.
Чартып болбас сорук
турлуг
Чалгыннарны
кылыйтыпкан.
Сүзүк, күзел шинчээшкинин
Сүрлүг агым сагындырар.
Сая сая чамдыктарны
Чаңгыс үүже баштап орар
(Амыр эвес, берге херек!)
Агыя ШЫНЧЕ.

ЧЫРЫКЧЕ углуг.
Эрте-бурун аллганы
Эвертеним мумун алгаш,
Күштүг агым дамдызы
бооп.
Күзелимче ужуп ордум.
Кайнаи шагда
чүрттээланыы—
Хаилы берген чылдар
ында
...Оът-саген, ол-ла хову

ДҮРГЕДЕЗЕ ААР

Елизавета ДРАБКИНА

Ол бүгү Октябрь байрал-ының өдүүлүүн сеелеп үе сөөлгаларының бирээзинин сеңээшинде болган. Чүүл үнүп чүве ыяшкын, салынмаан-дыр мен. Кремль-де ынчалдыр машпап олур мен — хемчерген Владимир Ильич биле Надежда Константиновнаны көрүп кал-дым. Олар хөлдерилдээн чет-тикчий алган, каттыжышкан, чугаалажып, чемнеп хаяга алыстап дорааш көрүп олурлар.

— Биетиңге барып шай-лаалам! — деп, Надежда Константиновна алгыра-дыр.

— Ары чигири-биле — деп Владимир Ильич немелчагды. — Пирожелел кежик. гүүш болгай бис, ынчангаш алганывыс ол!

Баштыңге баар оруктап чоруй олурувуста, олар элээн каш бөлгээрының ыяш-тарын чалады. Шөлүүн көрүүлүг чоп-шөрелиттер.

Парижтиң Мари-Роз ду-думчуунда квартирага дег шайны ыяшта имнип олур бис. Шөлүмнү үелеве дег, столда ыяш бүрүү хевирнің савалары, стол шыпы ба-зала янчанпыы дег шөлүк болгаш тиглер дүзаанга алыспай.

Делегейде чүү болуп ту-рарының дүгайында Владимир Ильич шөлүүнүстан айтырыг-ла олур. А чугаа-лажы дег үүлдер-ге хей. Делегейде бир дүгаар Инти-тилел Эртемнериниң Сонга-лыг-тар Академиязының баштайгы чөлүүлүг хуралының-даа, Комсомолдуң Бирги съездиниң-даа дүгайында. Чүүле бир дүгаар болуп турар үүлдер-ге хей.

Владимир Ильич янчанпыг-гейлиг дыңнап, чамдык чер-лерге айтырыглар салып, Надежда Константиновна-биле өйлеп-өйлеп, үдүр-дө-дир хөглүг байгажып олурлар. Ылангыя чонуң ор-тузунда чоруп турар чугаа-лаар ону аажок сонуургатты— «Совет эрге-чагырга куруг акша хавыңдан этелээн, кестиңди хлеб биле-даа болза, дөмей-ле чаа дүмүткеп чедир чемгерип шыдапкан» дээн Прохоровкадан ажылчының дүгайында; «Организастыг ажылче бүгү бодум шымнып кирер дээш тачкам октапнан мен» деп, бодунуң дүгайында чу-гаалаан Бирги съездиниң делегады ажылчың херээ-женнин дүгайында-даа.

— Шыкал-ла ынча дидп бе, «организастыг ажылче шымныр дээш?» — деп, Владимир Ильич ылавыпай-дыр.

— Йе, ындыг.

— Сылдыы көрем, Надя! А ол хереэмнең ындыг киндир — аныяк бе, ыырган бе?

— Чээрби беш хар үеви. Үш үрүгаат.

Надежда Константиновна олургаларга ишки стакан шайны идүүп эгеледи. Эжик сөстээны дыңналды. Улус Комиссарларының чөвүдөлиниң секретары Никодай Петрович Горбунов кирип келди. Холунда кара тергүү-биле даштаан пакет тудуп алган.

— Владимир Ильич. Америкадан бир эш чедип кел-ген, силерге мындыг чүве эвелелген — деп, ол чугаа-лай-дыр.

Владимир Ильич тергүүнү бижек-биле чара кезиптеш, чугаа хавың часнаш, чүгө саазында бижээн чагаалы үшкүн келди. Стол аргызында ниити чүтөө үлөмчүлавышпаан.

Парижтиң Мари-Роз ду-думчуунда квартирага дег шайны ыяшта имнип олур бис. Шөлүмнү үелеве дег, столда ыяш бүрүү хевирнің савалары, стол шыпы ба-зала янчанпыы дег шөлүк болгаш тиглер дүзаанга алыспай.

Делегейде чүү болуп ту-рарының дүгайында Владимир Ильич шөлүүнүстан айтырыг-ла олур. А чугаа-лажы дег үүлдер-ге хей. Делегейде бир дүгаар Инти-тилел Эртемнериниң Сонга-лыг-тар Академиязының баштайгы чөлүүлүг хуралының-даа, Комсомолдуң Бирги съездиниң-даа дүгайында. Чүүле бир дүгаар болуп турар үүлдер-ге хей.

Владимир Ильич янчанпыг-гейлиг дыңнап, чамдык чер-лерге айтырыглар салып, Надежда Константиновна-биле өйлеп-өйлеп, үдүр-дө-дир хөглүг байгажып олурлар. Ылангыя чонуң ор-тузунда чоруп турар чугаа-лаар ону аажок сонуургатты— «Совет эрге-чагырга куруг акша хавыңдан этелээн, кестиңди хлеб биле-даа болза, дөмей-ле чаа дүмүткеп чедир чемгерип шыдапкан» дээн Прохоровкадан ажылчының дүгайында; «Организастыг ажылче бүгү бодум шымнып кирер дээш тачкам октапнан мен» деп, бодунуң дүгайында чу-гаалаан Бирги съездиниң делегады ажылчың херээ-женнин дүгайында-даа.

— Шыкал-ла ынча дидп бе, «организастыг ажылче шымныр дээш?» — деп, Владимир Ильич ылавыпай-дыр.

— Йе, ындыг.

— Сылдыы көрем, Надя! А ол хереэмнең ындыг киндир — аныяк бе, ыырган бе?

— Чээрби беш хар үеви. Үш үрүгаат.

Надежда Константиновна олургаларга ишки стакан шайны идүүп эгеледи. Эжик сөстээны дыңналды. Улус Комиссарларының чөвүдөлиниң секретары Никодай Петрович Горбунов кирип келди. Холунда кара тергүү-биле даштаан пакет тудуп алган.

— Владимир Ильич. Америкадан бир эш чедип кел-ген, силерге мындыг чүве эвелелген — деп, ол чугаа-лай-дыр.

Владимир Ильич тергүүнү бижек-биле чара кезиптеш, чугаа хавың часнаш, чүгө саазында бижээн чагаалы үшкүн келди. Стол аргызында ниити чүтөө үлөмчүлавышпаан.

Хөлөртен

Тувинская республиканская БИБЛИОТЕКА им. А. С. Пушкина

Бүгү чурттарның пролетарийлери, каттыжыңар!

ШЫН

СЭКП Тыва обкомунун, Тыва АССР-нин Дээди Совединин болгаш Министрлер Чөвүлелинин органы

1990 чыл апрель 22 воскресенье № 94 (14294)

1925 чыдаа тургузуптулгаш

Өртээ 2 чыл

МОСКВАГА БАЙЫРЛЫГ ХУРАЛ

Октябрьның башталгазында Коммунистиг партийның болгаш Совет иргенниң үдезилекчизи Владимир Ильич Ленинни эде тургустуруушкун бистерже уламда чөпшүлүттакан. Чаартылгаларның чоруудулгатын ленинчи хаяы бодал-биле хынап турар бис. Чедиишкиннерни болгаш четтестерни канчаар көөрүнге, эртекиге чүгүде түнелдерни кылырынга, революцияны уламчылаарынга ленинчи өлүм чок одуруглар бистерни өөредип турар.

В. И. Ленинниң төрүттүнген хүнүнден бээр 120 чыльыга тураскааткан байырлыг хурал апрель 26-де Москвада, ССР Эвилелиниң Улуг театрынга болган. Найыры, ладдың болган Москва чоогуруг иш-ажылчы коллективтериниң, партия, совет база хей-ниити организацияларының төлээлевилери, чүве дыштаттары, эртем бөлгээн культураның ажылдакчылары, Совет Чөвүлетиг Күүтериниң дайынналары, ленинчи партияның хоочуннары анаа чыылган. Даштыкы дипломаттар, даштыкы чурттардан аалчылар база олурушкан.

М. С. Горбачев, В. И. Воротников, Л. Н. Зайков, В. А. Крючков, Е. К. Лигачев, Ю. Д. Маслюков, В. А. Медведев, И. И. Рыжков, Э. А. Шеварднадзе, А. Н. Яковлев, А. П. Бирюкова, А. В. Власов, А. И. Лукьянов, Е. М. Примаков, Б. К. Пуго, Г. П. Разумовский, Д. Т. Язов, О. Д. Бакланов, Ю. А. Манаенков, Е. С. Строев, Г. И. Усманов, И. Т. Фролов, ССРЭ-ниң Дээди Соведиинң Президиумунуң кежигүннери, палаталарының даргалары, ССРЭ-ниң Федерация Чөвүлелиниң болгаш Президент Чөвүлелиниң кежигүннери, ССРЭ-ниң Дээди Соведиинң болгаш ССРЭ-ниң Министрлер Чөвүлелиниң Дарга эрдынын оралавчылары, ССРЭ-ниң Дээди Соведиинң комитеттериниң, эвилел Соведиинң болгаш Националдар Соведиинң комиссияларының удурудучулары байырлыг хуралга кирипшеен.

СЭКП-ниң Москва хоорекомунуң бирги секретары, СЭКП ТК-ниң Россия Бюрозунуң кежигүнү **Ю. А. Прокофьев** байырлыг хуралды ажыткан.

Совет Эвилелиниң гимнизи дыңналып турган.

ССРЭ-ниң Президентизи, СЭКП ТК-ниң Чиигиче секретары **М. С. Горбачевтуң** «Ленин дугайында сөстүң» чыылгаларлар улуг ынчаңгей, биле дыңнаан.

Байырлыг хуралдың кирижичилери «Интернационалда» бедик кодуруглушкунбиле ырлап үүлгеттиген.

Оон дараазында байырлалдың улуг концерти болган.

(СЭТА).

ЛЕНИН ДУГАЙЫНДА СӨС

М. С. ГОРБАЧЕВТУҢ илеткели

Эштер! Шылтараан утаанныг генин кижилер бүгү үелерде кижилерге херектиг болганы-биле, амыдыралдың чаа-чаа айтырыгларынга хамаарыштыр олардан сүмени базым бүрүзүнде ап турарыбиле онзагай ылгалыг турар.

Эде тургустунуушкун бистерге Ленинни ёзулуг-ла көргүзүп турар. Оон-биле чергелештир, Ленинниң политиктиг болгаш теоретиктиг өөредии, оон боду идейлиг база политиктиг демиселдиң төвүнде амгы үеде база катап тургустуна берген. Бо талазы-биле кол чүүл — эде тургустунуушкунуң кылганы социалистиг шилип алырыныңда.

Социалистиг идеяны хөгжүдүнге болгаш боттандырыгга онзагай салыышкыны Ленин киргенде. Чүнеттиң бүгү сингинишкиннерин, азыышкынарны болгаш халапты чүүлдерни таварын эртинээн, ол идея бодунга орукту ажыдарын уламылаан турар. Бүгү делегейге төөгүлүг ужур-дузалыг айтырыгны — ниити төрелгетенниң депшилгезин болгаш үениниң болуп калчаар үеэ-биле холбажып турар. Чөрүлдээлиг фонтерларның бүгү түүкүн хаара тудуп, кол утпаныышкынны төлөгейлиг болгаш кайнаар утпаныр болурум баш бурунгаар көрүп, ажыныг политиканы тургузуп билири — ленинчи улуг ураң чүүл ол-дур. Ук ураң арганы өөренир болгаш база катап өөренир ужурлуг бис.

Владимир Ильичиниң бо ою эде тургустукуушкунуңуң эң-не чидиг, эргилделиг үеэ-биле холбажып турар. Чаартылгаларның чорудулгазы ниитилелди күүлүг щимчээшкинниң бедиинге чедирип келген.

Эде тургустунуушкун боду база амыдырал болу бергеп. Хөй чүүлдерни, оон иштинде бистиң эрткен үевистиң чүүлдерин эде бодаарыныче, эде көөрүнче ол алдадапкан. Кижилер төөгүниң үндезиннерин эглип көрүп, улуг революциядан тургустунган ниитилелди, бодунга болгаш бүгү делегейге биче эвес ужур-дузалыг чаа революция ам негеттиниң келгенин билип алырын күзеп турар.

Оны тодаргайлаарывыс ам бисче черле чүгүлә, чүге дээрге эде тургустунуушкун бодун XX чүс чыльдың төөгүзүнде болуушкун ыылдыр көргүскен, ук болуушкунну улуг социал революциялардың чүгле хемчээлдери-биле үнелеп болур.

Ынчаарга, эде тургустунуушкунуң төөгүге туружуп, оон социал утпаныырын чогум-на үнелеп көөрүнге холбаштыр Ленинге хамаарыштыр ажыы-биле чүүлдешпес утпаныышкын тодаргай илереп келген. Ол утпаныышкынның айыылдыы — кедергей бодүүнчүткен хажыдемдектиг ыылдыр «допчу нурстуң» методиказын ажыглаамында, оон алыс соруглазы — Ленинни Сталин-биле дөмейлевишаан, бистин бүгү төөгүбүстү күш чөп болдурары. Октябрь революциязың, оон дараазында чүүлдерни бүрүн частырыг, харын чогум болгаш кижилерниң ынчалдыг-ла кедергейлиг болгаш утаан-бодалын база сеткил-чүрээн хоозуратпышаан, ниитилелдиң болгаш күрүнеңиң дазылдарын үзе шапканывыс ол болур.

Ленинни камгалаары — бүрганга чүдүүр дээни ол эвес-тир. Ленинни камгалап тура, бистер совет кижилериниң салгалдарының ыылдыр бүдүрүп каан чүүлдерин хүлээп көрүп, амгы үедеги дилээшкинниривисти болгаш бистин социалистиг келир үевисти камгалап турарывыс ол.

Хайыыжыынывыс, чөрүлдээлиг, чаадырлыг болгаш хай-халаптыг ленинчи үе ам эрткен. Ол үе эрткен үениң болу берген, бистиң төөгүвүс болу берген. Тоолчургу чугаалаан болгаш меге сөстерден хостуг бо төөгүнү билип алыр херек. Ол болза, бистиң хамаатылрывыстың патриотизмни болгаш интернационализмни ёзулуг билиринге база бүзүреп көөрүнге үнделиттинген политиктиг болгаш аажы-чаң культураның хевирелел тургузарынга эргежок чүгүлә.

Ленин патриотизм дугаайында [illegible] сөстер чугулаарынга ынак эвес чорааш. Ынчангаш ол, патриотизмни болгаш интернационализмни кадсыралыштырган политика болгаш аажы-чаң талапы-биле демнеер чүве чон үлетерчиженги бисче арттырган. Ядыы-бүрү национал улуурган чорукторга, шөлүйүсчи интернационализмге бүүр ышкыыр бугу чуртка бөөрининг үзүг аргазы шыда бооп турар.

Планнар болгаш төлевилелер өөрен харыы. Оларды Ленин [illegible] чоруктарааш дем чорук чорааш. Гиргээс олар массаларның бодтуг чорудуушкунунуң бодалга кедергейлиг-ла үе-дериглеп, үзүүл бодалгалыг түнелге болуо бөөл, чүгле шыдыг саварыгдаа, олар дээштиргеп, туружаалыг болдур дээш, ол сеткил-чүрээн.

Бедиишкинниң, Ленинниң бодун пролетарийлыг партия кылыр-дыр сеткил-хөөнүшкүн-биле дөмейлеп дүүжүлгеттир туружуур чаңчылдың чорааш, шынаачыл болгаш ажыг-чаң талапы-биле демнеер чүве чон үлетерчиженги бисче арттырган. Ядыы-бүрү национал улуурган чорукторга, шөлүйүсчи интернационализмге бүүр ышкыыр бугу чуртка бөөрининг үзүг аргазы шыда бооп турар. Оон хосталгалыг ужур-дузалыг шыда бооп турар. Бөөтнүн кайгамчык күүлүшылдың

ЛЕНИН ДУГАЙЫНДА СӨС

(Төнчүзү. Эгези 1-ги арында).

рүнер. Парламентиге чазак баштыңчыныңга бүзүрел көргүстүнмейн баарга, ол хаджыл үнерипин дүгайынга шинтирин хүлээп алыдагай. Брестке тайбың өнзин чарып турда, силер мында бүзүрел көргүспен болгай силер, ынчан мээң политиземниң каны хире шын болганын ам мугулай кижилер бизин үгаа билип турар. Ам чаа экономиктиг политика дугайында айтырыг талазы-биле силер мээң бүзүрел көргүспейн тур силер. Ынчангаш мен парламентиге хүлээп көрдүнген түңнелдерни кылып көрейн, дээди нйи черге — Бүгү-эвилелдиң Төп күүсенчи комитединге болгаш пленумга — халажыл үнерининг дугайында айтырыгны тургүзуп тур тир. Ол бөгүн бистерге өске талазы биле база дыка чугула шилчиримин болдурбазынче угланган. Ынчала-да чамдык черлерде болуушкуннар ындыг хемчээлдиг эрин ажыл турар. Бистериң оон ашкарда чүрүктер-биле таварышкынныг харааланчыг болуп турар.

Мээң ындыг байдалдың үезинде мындыг айтырыгны галып тур мен: үргүлүг ле хөмаатыг дайынның ам демдектериниң дугайын чүзүрүп, нинилериниң оон дугайында бодаарын чөрө кырында чагыткыдыг турар болгаш найыралыг-даа ындыг болуп турар бис. Ол ынчангаш мен парламентиге хүлээп көрдүнген түңнелдерни кылып көрейн, дээди нйи черге — Бүгү-эвилелдиң Төп күүсенчи комитединге болгаш пленумга — халажыл үнерининг дугайында айтырыгны тургүзуп тур тир. Ол бөгүн бистерге өске талазы биле база дыка чугула шилчиримин болдурбазынче угланган. Ынчала-да чамдык черлерде болуушкуннар ындыг хемчээлдиг эрин ажыл турар. Бистериң оон ашкарда чүрүктер-биле таварышкынныг харааланчыг болуп турар болгай

Анатолий Монгуштуң өскен-төрээн чери — ыры, шүлүкке алларжаан Шеми хем. Ол школачы чылдарындан-на шүлүк бижиннирип, ыры чогаадырын шенеп келген. Амгы үеде ол — алээн наш ырларының болгаш шүлүктериниң автору. Анатолий Монгуш — сөзүн болгаш аялгазын катай чогаадыкчы, концерттерге ыңдаар, шүлүктээр, шиирге ойтиар уран таланттыг кижи. Оон ыңдаарын Тыва радионуң дамчыдылгаларындан дыңнап турар бис.

Бот-тывынгыр композитор, артист Анатолий Монгуш бо хүнеерде Кызыл хоорайда караа четпестерниң өөредилге-бүдүрүлге комбинатының Культура бажыңының директору болуп ажылдап турар. Культураның хоочуп ажылдакчызы А. Монгуштуң ырызын мооң адаанда парладывыс.

Ырлажылы

ШКОЛАЧЫ ВАЛЫС

Сөзү болгаш аялгазы Анатолий Монгуштуң.

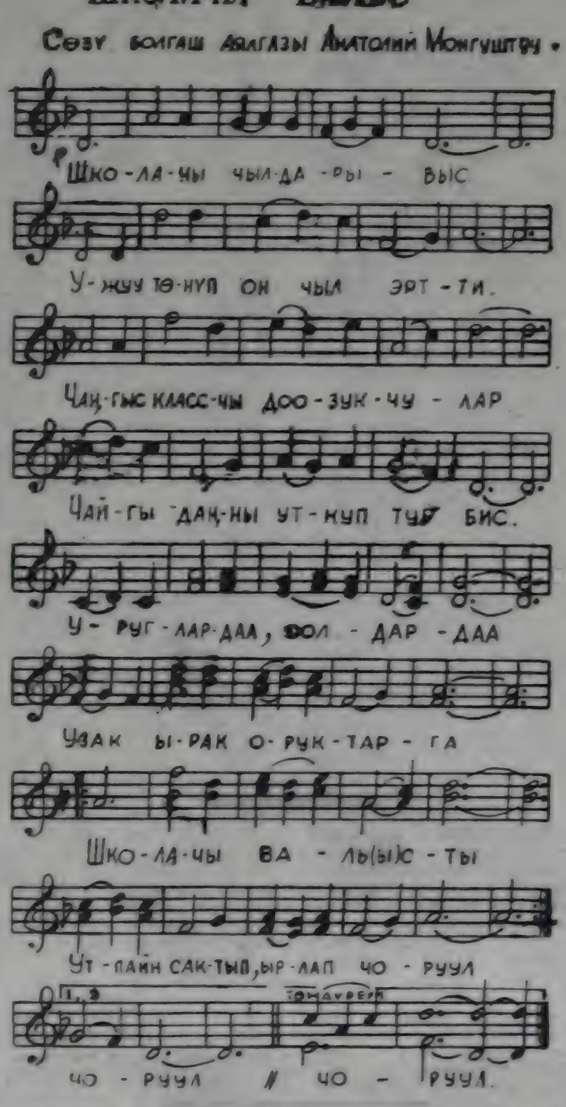

Школачы чылдарывыс
Ужуу төнүл, он чыл эртти.
Чаңгыскластчы доозулукчулар
Чайгы дамчы үзүп тур бис.

Уруглар-даа, өөлдар даа
Учак-ырак оруктарга
Школачы валыстыг
Утпайн сактып, ырлап чоруул.

Орук, күзел алыс-башка
Олче бистер тарай бээп бис
Чарлыышкынны,
өөрүшкүнү
Сагышка киир үлежинип.

Уруглар-даа, өөлдар-даа
Улуг-биче хоорай, суурдан
Школачы коңга даажын
Утпайн сактып, дыңнап чоруул
Башкыларның берген
билиин
Базымывыс күштелдирер.
Ада-ие, төрел чоннуң
Алын сынпайн өрес
чорудул.
Уруглар-даа, өөлдар-даа
Утпас биче найыралл
Школачы валыстыг
Утпайн сактып
бээлдеңнили.

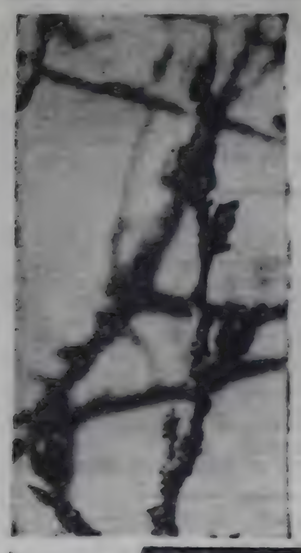

Ондар ОХЕМЧИКТИҢ «Мочургалар» деп фотозүдү.

КЕРЭЭ ӨЗУГААР

Тыва АССР-ниң Культура министерствозу-биле Моол Арат Республиканың Убса-Нур аймаанның культура килдизиниң чарган керээзин өзугаар Чөөн Хемчик районга каттышкан семинар эрткен. Анда ук аймактан 21 ажылдакчы киришкен. Оларның арасында кодаа клуб эргелекчилери, библиотекарьлар, кино механиктери болгаш өске-даа специалистер чорааан.

Чөөн-Хемчик райкүүскомуның культура килдизиниң эргелекчизи З. К. Балчыырак семинарны ажыткан. Семинарның киржикчилери баштайгы хүнде районуң Культура бажыңының ажылчорудулгазы-биле танышкан. «Чадаананың чадаганы» уран чогаал каттыжышкының ажылын. фольклор ансамблин. Хорум-Даг кодаа Культура бажыңының артистериниң шинзин болгаш өске-даа концерт көргүзүглерин оолу-уургаапнар.

Республиканың даярге ажылдыглаанның биргээзи — Бажың-Алаак Культура бажыңының ажыл, амыдыралы-биле аалчылар танышкан. Төве-Хая суурнуң агитквартиралар ажылы-биле олар база танышкан.

Барыын-Хемчик районуну Культура оодулуга семинарның киржикчилери четкеш аяда чамдык солуун түүлдерни көргүнеер.

Зинзина ДОҢГАК.

ШЫН

Сактыышкын

ИЕШКИЛЕР

Аваның аваазының шолаары Узун-Кадай. Чогум ады Байлак. Оон ырак төрели, бүгү назыда бот амыдыралдыг чорваан. Барыында дең-ниит Чаа-Хөл баңыңга чурттап чорааан. Ол аныында ады-сыннарны көрү, ыңдаган 20 чылдарының төнүүнүле, 30 чылдарының төнүүнде бистиң черге байларның хереңнизиниң хавырыгы турган үеде, улусчу эрге-чагырга 15 шаар малды, саар 2 инекти, 1 аътты аңаа талаанга берген. Барыында үүлбиинең арай алыланда күдер-шыырааа, эрес-кашпагайы, ажыл-ишчизи дажоок дигир.

Кара-Дүрт алаанда Улуг-Хөвү аныңга үлдиң черни аңаа хемчеег берген турган. Оске улустуң дүнаазы чонга Барыында ол шаарду чыл бүрүле апрельдиң төнүүнүле сүттарып дигеш чараанга чедир ыңыы-бүт аяктадып, оон сүгнеп, ол малгашты сүүл турганың Сеңеп ыяшкы сарыын чөвел чугаалар көжүп. Үлдүң шөлге оон чаңнаң чиңге-тараазы көдөлей таваай бөлүр. Чайын ийиниң катап сүттарып, бөг үүлүттүнүң ноң-даа чатап аритпаар. Ынчангаш күзүн 12-14 барба дүкүттү алыр. 6 барбаның бүгүнүң аргызын алыр, аптиекиин сай-зыыттаар. Оң бең баш хой, оңмуруу дөртең. 2 инек 7 баш чедир өскен. Сиңгиин Чаң-Талдан баа-ла бөлү кезип алыр.

Барыында үүлбей аныында Ак-Түрүттүң шиледелп чарааш ыыстарының биргээн турган деп, кырган-аваам бир катап Өөрүдең келген чөнин уруттуң чугаалап олургап. Оон даштыкы хемниүде чаңгыс-ла четпес чүүл — башкының дүгү сарыг. Барыында үүлбейның бүгү назыда ең-бүле типтийн келгенинең чыыгаалары ол ирги бе? Ол дүгайты ыям-даа билбес. Өске тижиниң хүү амыдыратыңга кирииңер оон сагыш-сеткиниң черге хомудалып бар-бас деп тавай чаттыды Ак-Түрүттүң үлүг, бичии кижениң дорт ыяктыы-биле сагыш чораан. Күскээр чайын Барыында «семирил эгелээн» деп дамчыыр чугаа тыптып келген. дораан өңе берген. «Чаңгыс, бот амыдыралдыг күүрүнг коргаар дегамчылаан. Ынчаргаа хөрээнге чүүл» деп. Пөлүт чаттай ол-дайларны чүге ынчаан. Ынчаарга бачыттыг «дилир-дилир» шаандан бир турган — үүнү ыяктыг чүве-дир ийин оң.

Дораазында чыдың чаңнаар чайынында Барыында үүбей чарашты бөжүп. карааа чыраан Оюу ол билген. Өлүей-оол деп адаа алган. Өлүей-оолу оңуп келген. Оңу чамчаар-даа коөрге. шүүт овүс. Та ынам деп оруктуң төлү чүве. Оңу ынам-даа билбес. Хөрүлейн мижинин чашыды ыйнаан. ол чүүге чаагаваң болу бүтүр. оозун ыыңгаа-даа сиңгеңес.

Чылдар үлаштыр эртипе турган. Өлүей-оолдуң төнүүт-томаанныы, аңыы-шиңгир аажок үрен болган. Аваазы амыраан, чиңге-тараазы ам үлдүң эвес. а кезин шөлге чажаар, күүнү 12 эвес. а төөрби аяқ барбалы савааар апаранган

Чаа спорт комплекизи

АЖЫГЛАЛЧЕ КИРГЕН

ИХМ-ниң капитал тудуглаан чаа спорт комплекизин тутканы, ооң дүлгүүрүн «Динамо» спорт шинтелиниң даргазы, министр В. Б. Кара-Сал тудускан. Кежээниниң 17 шак тырда. Дүрүмге кудумчуда хоорайның иштинги херектер министерствазының башкылаачы артында чаа спорт комплекизиниң ажыттынмышы болган. Аңаа ИХМ-ниң ажылдакчыларындан ашкыда, Кызыл хоорайның чүрттакчылары база киргеннер.

Иштики херектер министри В. В. Кара-Сал ыдыкшылаан үзе кежеге спорт комплекизиниң шөлүн-биле чугаалаан. Спорт комплекизиниң дүлгүүрүн мөңгеде артыгарып-биле «Динамо» спорт шинтелиниң чөрүлүмүн ораалдакчызы В. Д. Брунов бижээн.

Спорт комплекизиниң залының хемчээли 15×26 метр. Ында волейбол болган баскетбол площадказы бар. 30 метрлиг тырма бада шилгеп алган. Душ болгаш хөп үдээр черлерлиг. Ийиги каатта шинтеледдиң ашылдакчыларының олурар ораалдарын дээрбиш.

Ажыдуушкыга турасмаалаан спортуг маргылдаалар-ның хөгүүшүлериниң хөй бөмбүдүнде ыш хүн үнүралажыдыы-биле кежээ. Шинтеледдиң төгүн бадыргы КАК-тың командазы биле ИХМ-ниң хөлүмнелери ойнаан. Нигижи-биле сан 3:0 болуп, КАК-тың тиилелгезин-биле доозулган.

Ооң соонда шинтеледдиң ашыдакчылары черлерде ажылдаан түрлүг шинтелиниң командалары ойнаан. Аңаа алды командага киргиннер. Бантай КАК биле эдип-чазаар херек талазы-биле киллиштиг командазы ойнаан. Бергидиг КАК-ның командазы дүшкен. Оң соонда эдип-чазаар херек талазы-биле киллиштиг командазы ийи үштүлер үшкүн, түүлгө оюнда киргеп. Үттүргүн командазы үзүп турган. Дараазында ИХМ-ниң өөредилге төвүүлүг командазы-биле КАК-тың командазы ойнаан. Аңаа өөредилге төвүүлүг ряжыг командазы тиилеен. Сан 1:1 болган.

Үш дүгээр оюнду чаа дүрүмнүг ойнаан. Кайы талаа бөмбүдүнде осказыктар болдур, дургаларының бир сайзы демеп олар. Ыяалаа сайзы бергеге ойнакчылар-ның хөөнү чедүрүп, бомбуң осказыкка дөмүп ыяр боор чорду. Үшкү оюнда өөредилге төвүүлүг командазы 15:13 санга утнан.

Бирги черни өөредилге төвүүлүг командазы алган. Ийиги черге адыг-чазаар херек талазы-биле киллиштиг командазы тегелеп болган. Үшкү черге адыг-чазаар херек талазы-биле киллиштиг командазы ортже удур камгалал киллиш ыяап. Шагыйлыг чер алган командаларга хүндүлел бижиктерни тывыскан.

Ол хүн бооданган база маргылдаа болган.

Ам дүрүмнүг спортуг секциялар ажыттавайн тур-ар. Бо үеде кандыг секцияларны ажыдарыл чугаалалыр ап-ган. Спорт комплекизинге чүгле ИХМ-ниң ажылдакчылары эвес, кыналчылар база ойнаар. Өске организациялар дээ хөлеелер ап болтур.

Монгуш ӨЛЗЕЙ-ООЛ.
ЧУРУКТАРДА: чаа спорт комплекизи: оюн үезинде.
Ондар ОХЕМЧИКТИҢ фотолары.

ЧАРЛААЛДАР БЮРОЗУ

ӨӨРЕДИЛГЕЖЕ ЧАЛАП ТУР

Кызылдың башкы училищезиниң шөлүн-биле чүгле ыяш уруглар алдан черлерлиг айыылдаар бот-черледилге салыырынга 1990 чылда сургуулдар хүлээп алыры чарлаан тур. Бот-өөредилге салыышкыга ортумак орешмег, школа нам чөлүнүң уруглар алдан чөрүмүттер ажылдап түүрлерлиг хүлээп алыр. Салыыр уруглар садиктериниң ажылдакчыларын болетпезер.

Өөренирииң хуусаазы 3 чыл.

Өөренип кирерлер дараазында эдүүмнерге шылгалдаар дужаар:

1. Орус дыл (чогаадыг), орус дылды өөренип чораачылар национал школаның хемчээли-биле диктант.
2. Тыва дыл (диктант).
3. ССРЭ төөгүзү (ажыг-биле).

Өөренип кирерлер дараазында шылгалдаарга орус болгаш тыва дылга харылаан болтур.

Уруглар садиктериниң ажыдакчылары 5 чылдан хөй ажылдаанар өөренип кирериниң шылгалдаарлары чоок кирип алыр ареги ажыглап болтур. Ындыг сургуулдарны беседалажышкын түүнелиниң соонда кирип санаал-деп болтур.

Өөренип кирерлер дараазында документилерни киирер:

1. Билдиришкин.
2. Оргуулган эртемниң 25 гаранзыг документ (ажыг).
3. Эмчи шынжыктаазы, № 086У майның 6-гаар.
4. Күүшкүлүг дептериниң шынжыктаа хоспазы.
5. 3х4 хемчээлдиг дөрт чурук.
6. Рай хоорай оюнуң өөредилге черүүлүг бижии, ады аттестация комиссиязының сумазы бижии. Аттестация түүнелиниң сумазы бижии аңгылар чоруткан 9-шы класс Тыва АССР-ниң Үлүг өөредилге министерствазына киргүзер.

Чадааның № 6 профтехучилищезиниң директорунуң албан-дужаалынга ажыддазыры күзээшнериниң конкурузуу Тыва АССР-ниң Үлүг өөредилге министерствозунуң болгаш Тыва АССР-ниң Үлүг дептедиг депутаттарының Чөөн-Хемчик район Советиниң күүшемү чарлаан тур.

Үш албан-дужаалга киреригиннерниң кижи технүүлүг дээш эртемниг, мөдээ ажыглаарының ады башкы таварылгазы-биле түүлгө эртемниг, бүдүүлүг ады-чөнүн ажыглаарының стилиң 5 чылдан эвээш эвес болтур үнүрлүг.

Тайылбырны дараазында адрести ёзугаар алыр: Кызыл хоорай, Советтер бажыңы № 214 аралы, телефонзуг 2-48-73 ады Чадаана хоорай райүүскомунуң үлүг өөредилге кылдыы, телефонзуг 1-47, 2-58.

«Тыва агроүлетүүр эвилелдиң» өөредилге-курс комбинады котельная машинистериниң (одакчыларының) курстарынга өөренакчылерни үдээп алырын чарлап турар. Өөренирииң хуусаазы үш ай. Кичээлдер 1990 чылдың май 14-те эгелээр. Өөренирии кузээнниг бүдүүлүг черниң өөредилге чөрүүлүг бижии болгаш паспортун алдап келир.

Комбинаттың адресизи: Кызыл хоорай, Кайгалдай кудумчуу, бажың № 1 «в», телефонзуг 6-11-67.

Чоңгу ажылга таарыштыр үүргүзер талазы-биле республика төвү Каа-Хем, Бижиктиг-Хем, Кызыл болгаш Тандының районнарының совхозтарынга малтыннан ажылдаар кижилер негеттинип турарын чарлап тур. Кедээ черлерге барып ажылдарын күзээп турар кижилер айтырыгны дараазында адрестер-биле ап болур: **Кызыл хоорай, Кочетов кудумчузу, 34-2, телефон № 3-27-88.**

Бистиң адресивис: Кызыл хоорай, Горная кудумчузу, 1. Телефон № 2-23-15.

Стандартизация болгаш метрология талазы-биле республика төвү хемчээлге дериг черелеп-дериглер хөлүмү тургузар ажылга дээди болгаш ортумак тускай эртемниг специалистерни хүлээп алырын дыңнадып тур.

КИНО

АПРЕЛЬ 22-ДЕ

«НАЙЫРАЛ»: «Сервиш делгерезин!» (бичии уруглар-га фильм) 9.30. «Човалаң азы бодунуң дүтайында медээни боду чүүгүн» (2 сериялыг) 10.50, 15.40, 18.40. «Шыдажырының хемчээли» 13.40. **Видеозалга:** «Хоп Гиль Доп» 9.10, 11.10, 13.10, 15.10, 17.10, 19.10 шактарда.

«ПИОНЕР»: «Амаль — араатан болгаш ыдыгуур салгакчызы» 11.00, 12.30. «Чассыг-май белүү» 14.00. «Ынакшылдың күзүү» (2 сериялыг) 17.30. «Мегелээшкиште качыгдатыргаш» 15.10, 20.10 шактарда.

«КАА-ХЕМ»: «Бүзүрел» 10.10. «Кинг-Конг» (АКШ, 2 сериялыг) 12.00, 16.20. «Кинг-Конг дириг» (АКШ) 14.40, 18.40 шактарда.

«ВОСТОК»: «Пугало» 10.00. «Ынак Раджам» (Индия, 2 сериялыг) 11.10, 13.40, 16.20, 18.50 шактарда.

«ЕНИСЕЙ»: чаа кинолар чыыдыызы 14.00. «Кэрролл кудумчуда башың» 15.30, 17.30, 19.30 шактарда.

АПРЕЛЬ 23-ТЕ

«НАЙЫРАЛ»: «Шыдажырының хемчээли» 9.30, 11.30, 19.20 (үзаткан). «Өгбүле» (2 сериялыг) 13.30, 16.30. **Видеозалга:** «Тулган кем-херек үүлгединишкин» 11.00, 13.00, 15.00, 17.00, 19.00 шактарда.

«ПИОНЕР»: «Варвара — узуп чашыг чарашпай» 9.00, 12.30. «Туттурган кавказ өңге азы Шурыктың чаа ужуралдары» 10.50, 14.20, 18.50. «Човалаң азы бодунуң дүтайында медээни боду чыттаң» (2 сериялыг) 16.00, 20.30 шактарда.

«КАА-ХЕМ»: «Дежа вю» 12.20, 14.40, 17.00, 19.20 шактарда.

«ВОСТОК»: «Ынак Раджам» (Индия, 2 сериялыг) 14.00, 16.30, 19.00 шактарда.

«ЕНИСЕЙ»: «Зита болгаш Гита» (2 сериялыг) 16.30, 19.10 шактарда.

«Тыва кобальт» комбинаттың администрациязы, партия комитеди болгаш профкому даг ажылчыны Андрей Шагдырович **КУУЛАРНЫҢ** оожал-ондакка таварышкан, мөчээнинге дүтайын бижиттирлиг, оон төрелдеринге бажы-биле ...

Телевидение

АПРЕЛЬ

Понедельник

АПРЕЛЬ 23
БИРГИ ПРОГРАММА
МОСКВАДАН

6.30 120 минута. 8.30 Бут бөмбүүнүң дамчыдалы. 9.00 «Мен чедип келдим». Уран-чечен телефильм. 10.05 Ашхабадтың уруглар филармониязының скрипкажылар ансамблиниң концерти. 10.25 Мультфильм. 10.45 Делегей конкурстарының лауреады Д. Хворостовский ырлаар. 11.30 «Дириг амытаннар ораныында». 12.50 «Үе». 13.00—14.00 «Сеңгүү өртээл». Орус эмигрант А. Ширинкин Маньтейн дүтайынга. 15.00 Баярмдаалыг телефильмнер. 15.55 Музыка эртинези. Л. Бетховен. Концерт. 16.45 Уруглар шагы. 17.45 «Делегейниң «удалы — 90». «Бис болгаш экономика». 18.30 «Үе». 19.00 Мультфильм. 19.15 Бут бөмбүүнүң допчулалы. 19.45 «Аажы-чанында четпестерлиг ийи кижи». Уран-чечен фильм (Кыдат). 21.00 «Үе». 21.30 Коллаж. 21.35 Литература-уран-чечен программа. 22.35 Медээлер.

ИЙИГИ ПРОГРАММА
МОСКВАДАН

8.00 Эртенги гимнастика. 8.15 Эртем-тайылбырлыг фильм. 8.35; 9.35 Төөгү. 9 класс. «Тулчуп кирипкен бис...» (А. И. Герцен...). 9.05 Итали дыл. 10.05 Эртем-тайылбырлыг фильм. 10.35; 11.35 Литература. 11 класс. А. Т. Твардовскийниң Амыдыралының билгеш чогаадыгы дискуссиялыг арнынары. 11.05 Уруг-биле харылаа-кырыгыр школады. 12.05—13.20 «Элдептиг өглениишкин». Уран-чечен фильм. 1-ги сериязы (Венгрия). 17.45 РСФСР-ниң хоорайларының телестудиялары. «Найыралга бижыгар».

КЫЗЫЛДАН

18.25 Барымдаалыг фильм. 18.45 Медээлер. 18.50 «Тыва черде». Программада: «Удус депутаттарынга катап соңгулдаларның баш бурунгаар түүнелдерде», «Чиге тен бараанарга хөй чүдүрөө». Делегей байдалының дугайында беседа. 19.25 Чарлаалар.

МОСКВАДАН

19.30 РСФСР-ниң хоорайларының телестудиялары. «Маршал Жуков. Бат кыдыргел чылдары». 20.00 «Тамчыктыг удуур, чаштар!». 20.15 «Джейран ортулуктары». Барымдаалыг телефильм. 20.25 Хөгжүм телеабонементизи. Импровизация. 21.40 Хоккей. Делегей чемпионады. Канада биле Чехословакияның шилиндек командалары. 23.00—00.45 Баскетбол. Эр кижилер. Сөлдүстер маргылдаазы.

ҮШКҮ ПРОГРАММА
МОСКВАДАН

18.25 Коллаж. 18.30 «Үе». 19.00 «Булаңтар». 19.30 РСФСР-ниң хоорайларының телестудиялары. «Маршал Жуков. Бат кыдыргел чылдары». 20.00—20.15 «Тамчыктыг удуур, чаштар!»

Вторник

АПРЕЛЬ 24
БИРГИ ПРОГРАММА
МОСКВАДАН

6.30 120 минута. 8.30 «Оянгүтер» телефильминиң баштайгы көргүзүүү. 8.45 Концерт. 9.10 Аажы-чанында четпестерлиг ийи кижи». Уран-чечен фильм. 10.25 «Шура дээй-аваны камнанар». Телефильм. 10.55 «Ол болган... болган...» 11.25 Уруглар шагы. 12.25 Коллаж. 12.30—«Үе». 13.00—15.00 Литература-уран-чечен программа. 15.45 «Бажмий» ансамбльдиң концерти. 16.20 «Түүнелдери болгаш чылдагааннары». Телефильм. 17.10 Черниң уругларының чүүл дугайында ырлажып турарыл. 18.00 Озер-ондакы чок шимчашкын. 18.30 «Үе». 19.00 Силер мону шыдаар силер. 19.45 9-ку студия. Политиктиг тайылбырланчы В. Зорин чорудар. 20.45 ССРЭ-ниң Күрүнениң камер-лиг оркестри ойнаар. 21.00 «Үе». 21.30 Чугула интервью. 21.40 Улуг кижилерге мультфильмнерниң баштайгы көргүзүүү. «Ындыг боол болбас», «Удазын». 21.55 Концерт. 22.20—22.45 Медээлер.

ИЙИГИ ПРОГРАММА
МОСКВАДАН

8.00 Эртенги гимнастика. 8.15 Эртем-тайылбырлыг фильм 8.35; 9.35 География. 8 класс. Бойдустуң чайгаар болуушкуннары. 9.05 Француз дыл. 1-ги чылы. 10.05 Француз дыл. 2-ги чылы. 10.35; 11.35 Төөгү. 7 класс. Катап тургустуушуунуң уеэдазының уран чүүлү. 11.05 Орус чугаа. 12.05—13.15 «Элдептиг өглениишкин». Уран-чечен фильм. 2-ги сериязы.

КЫЗЫЛДАН

17.45 Уругларга фильм. 18.05 «Аян түдээл» ансамбльдиң концерти. Кызыл район. 18.35 Медээлер. 18.40 «Азия төвү». Программада: Медээлер. «Катап соңгулдаларның түүнелдеринге». «Тиилелгениң 45 чыл болганынга». «Күрүнениң Бойдус камгалал комитеди медеглеп тур». «КАИ экранчык». 19.10 Чарлаалар.

МОСКВАДАН

19.15 Удур-дедир көрүүн алгаш. Ужуп чоруур билдинмес объект: дыңнатпаан аалчы. 20.00 «Тамчыктыг удуур. чаштар!». 20.15 Улуска аялгалар. 20.30 ССРЭ-ниң Дээди Советиниң сессиязында. Чапсарда — Кино курлавыры. 22.45 «Ак кодан». Барымдаалыг телефильм.

ҮШКҮ ПРОГРАММА
МОСКВАДАН

17.45 А. Рубенштейн Симфония № 2. 18.20 «Үе». 19.00 Коллаж. 19.05 Мультфильм. 19.15 Удур-дедир көрүүн алгаш. Ужуп чоруур билдинмес объект: дыңнатпаанга аалчы. 20.00—20.15 «Тамчыктыг удуур, чаштар!»

Среда

АПРЕЛЬ 25
БИРГИ ПРОГРАММА
МОСКВАДАН

6.30 120 минута. 8.35 Черниң уругларының чүүл дугайында ырлажып турарыл. 9.00 Хоккей. Делегей чемпионады. Чехословакия биле ССРЭ-ниң шилиндек командалары. 11.20 «Ак роза-лар». Барымдаалыг фильм. 11.55 Улусчу чогаадылганың «Радуга» телепрограммаларының 8-ки делегей фестивалы. Б. Феоктистов (ССРЭ) ойнаар. 12.30—13.00 «Үе». 15.45 Концерт. 16.10 Компьютер-биле чугаа. 17.00 Уруглар шагы. 18.00 «Эрге-чагырганы — Советтерге». Грузияда политиктиг байдал. 18.30 «Үе». 19.00 Хоккей. Делегей чемпионады. Чехословакия биле ССРЭ-ниң шилиндек командалары. 11.20 «Ак роза-лар». Барымдаалыг фильм. Швейцариядан дамчыдылга. 21.00 «Үе». 21.30 Коллаж. 21.35 Чугула интервью. 21.45 «Кинопанорама». 23.15 «Хайнань ортулуктуң шенелдээн» телефильмкин баштайгы көргүзүүү. Кыдатта ортулук дугайында. 23.50 Бичии концерт. 00.00 Бут бөмбүү. Эң хүү ужуражышкын. Ирландия биле ССРЭ-ниң шилиндек командалары. 01.50—02.15 Медээлер.

ИЙИГИ ПРОГРАММА
МОСКВАДАН

8.00 Эртенги гимнастика. 8.15 Эртем-тайылбырлыг фильм 8.35; 9.35 Төөгү. 6 класс. Бурунгу Грецияның мифтери. 9.05 Итали дыл. 10.05 Эртем-тайылбырлыг фильм. 10.35; 11.35 Төөгү. 9 класс. 70—80 чылдарда ажылтын шимчашкинин болган Россияга марксизмниг келтерер эрелээни. 11.05 Авам, ачам база мен. 12.05 «Аңаа бажыңы». Уран-чечен фильм. 2-ги сериязы. 13.15 РСФСР-ниң улустуң артизи А. Стрельченко ырлаар. 13.55 «Кударал, далай болгаш бичии уруглар дугайында». Телефильм. 14.20—14.45 «Силерниң үнер үеңер, артист». Елена Ласько.

КЫЗЫЛДАН

17.00 «Тыва АССР-ниң Дээди Советиниң 7-ги чыыжының бирги сессиязында». Репортаж.

МОСКВАДАН

18.30 «Тыва черде». Программада: «Тайыш Мал Күш-ажыл!». Медээлер. 19.05 «Улуг-хүн кинозу». «Водалар белдири» сериялан. 19.50 Медээлер. 19.55 Чарлаалар.

МОСКВАДАН

20.00 «Тамчыктыг удуур, чаштар!». 20.15 «Дээди дээн тур мен». «Альбери Эйнштейн. час'ы». Фильм-концерт. 21.25 Театрлыг мемориал. М. И. Бабанова. 22.25 Концерт. 23.00 Бут бөмбүү. ССРЭ чемпионады. «Шахтер» — «Спартак». 00.50—02.15 Дүрүмге кудумчуу. «Аңаа якорьдан» бармен». Уран-чечен фильм.

ҮШКҮ ПРОГРАММА
МОСКВАДАН

18.30 «Үе». 19.00 «Нерттиваль». Композитор болгаш пианист Александр Скрябинниң чогаадынчы ажылы-ның дүтайында телефильмниң баштайгы көргүзүүү. 19.30 Мультфильм. 19.35 Ф. Лист. Концерт. 20.00—20.15 «Тамчыктыг удуур, чаштар!»

Четверг

АПРЕЛЬ 26
БИРГИ ПРОГРАММА
МОСКВАДАН

6.30 120 минута. 8.35 Бут бөмбүү. Эң хүү ужуражышкын. Ирландия биле ССРЭ-ниң шилиндек командалары. Ирландиядан дамчыдылга. 10.15 Мультфильм. 10.25 «Аян-чоруукчулар клубу». 11.25 Уруглар шагы. 12.25 Коллаж. 12.30 «Үе». 13.00—15.00 ССРЭ-ниң улустуң артизи В. Васильевтиң чогаадыкчы ажылының дүтайында. 15.45 Концерт. 16.35 Эрте медээчизи. 17.20 К. Хайрутдинова тагар улустуң ырларын күүседир. 17.45 «...16 харга чедир болгаш оон улуг назы». 18.30 «Үе». 19.00 Коллаж. 19.05 «Дипломатчы эвес беседалар». Великобританияның даштыкы херектер министри Д. Хардом дамчыдылга киржир. 19.30 «Ыры-90». 21.00 «Үе». 21.30 Чугула интервью. 21.40 «Чүректиг, чымчак сеткилдиг, кударадың ырлары». 22.25 Хоккей. Делегей чемпионады. Чехословакия биле Швециянын шилиндем командалары. Швейцариядан дамчыдылга. 01.00—01.25 Медээлер.

ИЙИГИ ПРОГРАММА
МОСКВАДАН

01.25—04.00 Телемарафон «Чернобыль».

Пятница

АПРЕЛЬ 27
БИРГИ ПРОГРАММА
МОСКВАДАН

6.30 120 минута. 8.30 Хоккей — Делегей чемпионады. ССРЭ биле Канаданың шилиндек командалары. Швейцариядан дамчыдылга. 10.15 Киноланорама. 11.45 «...16 харга чедир болгаш оон улуг назы». 12.30 «Үе». 13.30—15.00 «Ыры-90». 15.45 Свердловскиниң одера театры чалап тур. 16.35 Социализмниң нарын айтырыглары: боттуг байдал болгаш келир үе. 17.20 Мультфильм. 17.30 Тиилелгениң 45 чылынга. «Полководчулар». Барымдаалыг фильм. 13.30 «Үе». 19.00 Хоккей. Делегей чемпионады. ССРЭ биле Канаданың шилиндек командалары. Швейцариядан дамчыдылга. 21.00 «Үе». 21.30 Чугула интервью. 21.40 Улуг кижилерге мультфильмнерниң баштайгы көргүзүүү. «Ындыг боол болбас», «Удазын». 21.55 Концерт. 22.20—22.45 Медээлер.

ИЙИГИ ПРОГРАММА
МОСКВАДАН

8.00 Эртенги гимнастика. 8.15 Эртем-тайылбырлыг фильм. 8.35; 9.35 Бисти долгандыр турар хүрээлел. 2 класс. Хун кезээде чырып турзун. 8.55; 9.35 Эртем-тайылбырлыг фильм. 9.05 Англи дыл. 1-ги чылы. 10.05 Англи дыл. 2-ги чылы 10.35; 11.35 Төөгү. 8 класс. М. В. Ломоносов. 11.05 Эртем-тайылбырлыг фильм. 12.05 13.25 «Ачаң бажыңы». Уран-чечен фильм. 1-ги сериязы. 17.00 Ыры кижи-биле артар. «Ат чок бедикте».

КЫЗЫЛДАН

17.50 Медээлер. 17.55 Француз дыл. 2-ги чылы. 10.35; 11.35 Төөгү. 7 класс. Катап тургустуушуунуң уеэдазының уран чүүлү. 11.05 Орус чугаа. 12.05—13.15 «Элдептиг өглениишкин». Уран-чечен фильм. 2-ги сериязы. «Тиилелгениң 45 чыл болганынга». «Күрүнениң Бойдус камгалал комитеди медеглеп тур». «КАИ экранчык». 19.10 Чарлаалар.

МОСКВАДАН

19.15 Удур-дедир көрүүн алгаш. Ужуп чоруур билдинмес объект: дыңнатпаан аалчы. 20.00 «Тамчыктыг удуур. чаштар!». 20.15 Улуска аялгалар. 20.30 ССРЭ-ниң Дээди Советиниң сессиязында. Чапсарда — Кино курлавыры. 22.45 «Ак кодан». Барымдаалыг телефильм. 23.05 «Веснянка» ыяап ырлаачы концерти. 23.15—01.05 Хоккей. Делегей чемпионады. Швеция биле Канаданың шилиндек командалары. Швейцариядан дамчыдылга.

ҮШКҮ ПРОГРАММА
МОСКВАДАН

17.45 А. Рубенштейн Симфония № 2. 18.20 «Үе». 19.00 Коллаж. 19.05 Мультфильм. 19.15 Удур-дедир көрүүн алгаш. Ужуп чоруур билдинмес объект: дыңнатпаан аалчы. 20.00—20.15 «Тамчыктыг удуур, чаштар!»

Суббота

АПРЕЛЬ 28
БИРГИ ПРОГРАММА
МОСКВАДАН

6.30 120 минута. 8.35 «Чедээшкин» — Телефильм. 9.05 Уругларга фильм. «Дээрта учар — сен бе?». 10.10 «Шынмаанының артышкынналыы». Концерт. 11.00. «Чыртык. Чер!». 12.30—13.00. «Үе». 15.45 РСФСР-ниң хөгжүмүүр ааскызы чогаалы. 16.30 «Ыраккы Чаан чүк». Киножурнал. 16.45 «Овур-хевир». Устуку класс өөренакчилеринге литературну дамчыдылга. 18.00 «Партнер». Коммерция медээлиин. 18.30 «Үе» 19.00 «Найыралга мериднианнары». Концерт. 19.30 Мультфильм. 19.40 Д. Луков режиссёрнуң фильмнери. «Ийи зарыччы». 21.00 «Үе». 21.50 Концерт. 22.25 Хоккей. Делегей чемпионады. Түүнел бөлүктер командаларының маргылдаазы. 01.00—01.25 Медээлер.

ИЙИГИ ПРОГРАММА
МОСКВАДАН

8.00 Эртенги гимнастика. 8.15 Эртем-тайылбырлыг фильм 8.35; 9.35 Төөгү. 6 класс. Бурунгу Грецияның мифтери. 9.05 Итали дыл. 10.05 Эртем-тайылбырлыг фильм. 10.35; 11.35 Төөгү. 9 класс. 70—80 чылдарда ажылтын шимчашкинин болган Россияга марксизмниг келтерер эрелээни. 11.05 Авам, ачам база мен. 12.05 «Аңаа бажыңы». Уран-чечен фильм. 2-ги сериязы. 13.15 РСФСР-ниң улустуң артизи А. Стрельченко ырлаар. 13.55 «Кударал, далай болгаш бичии уруглар дугайында». Телефильм. 14.20—14.45 «Силерниң үнер үеңер, артист». Елена Ласько.

КЫЗЫЛДАН

17.00 «Тыва АССР-ниң Дээди Советиниң 7-ги чыыжының бирги сессиязында». Репортаж.

МОСКВАДАН

20.00 «Тамчыктыг удуур, чаштар!». 20.15 «Тыва АССР-ниң Дээди Советиниң 7-ги чыыжының бирги сессиязында». Репортаж.

МОСКВАДАН

22.30 Тиилелгениң 45 чылынга. «Николай Буянов. Итали кабрияччо». Барымдаалыг фильм. 23.00 Видеоканал «Кады ажылдажылга». 00.00—01.15 «Бухарест паспорту». Уран-чечен фильм. (Румыния).

ҮШКҮ ПРОГРАММА
МОСКВАДАН

17.00 Концерт. 17.45 Бүгүдеге спорт. 17.30 Хол бөмбүү. Эр кижилер. ССРЭ биле Голландияның шилиндек командалары. 18.30 «Үе». 19.00 Арена. Спортчу программа. 20.00 «Тамчыктыг удуур, чаштар!». 20.15 Информастыг программа. 21.00—22.30 Видеоканал «Кады ажылдажылга».

Воскресенье

АПРЕЛЬ 29
БИРГИ ПРОГРАММА
МОСКВАДАН

6.30 120 минута. 8.30 «Спортивная» тыржы. 8.45 Барымдаалыг фильминер. 9.15 Мультфильм. 9.35 Хоккей. Делегей чемпионады. Түүнел бөлүктер командаларының маргылдаазы. 11.35 Н. Кайер (скрипка) ойнаар. 12.30 «Үе». 16.00 Чалыы васын таңцылап, ырлап тур. 13.15 Тиилелгениң 45 чылынга. «Ындыг болгаш дээш». Уран-чечен телефильм. 1-2 сериялары. 15.30 Мультфильминер. 16.00 ССРЭ-ниң улустуң артизи Н. Архипованың концерти. 16.30 Тиилелгениң 45 чылынга. «Л. А. Говоров». Барымдаалыг телефильм. 17.00 Т. Петрова оруг улустуң ыяап ырлаар күүдүлгези. 17.15 «Кедээдеги дамчыдылга». Панорама. 18.30 «Үе». 19.00 Хоккей. Делегей чемпионады. Түүнел бөлүктер командаларының маргылдаазы. 21.00 «Үе», 21.30 Моцарт түүлдер дүтайынга бодалгалар. 21.45 П. И. Чайковский. 100 романс. 22.00—23.55 «ХТК-90». Днепропетровскиниң күрүне университеди болгаш Киевтиң политехниктиг институдунуң командалары.

ИЙИГИ ПРОГРАММА
МОСКВАДАН

8.00 Эртенги гимнастика. 8.15 «Илби-шинда»-биле ужуражыышкыл. Телеочерк. 9.15 Эвилелдешкен республикалар киновубашкыстиказы. «Баштаарары». Вокзалдарда чурттап турар уруглар дугайынга Барымдаалыг телефильмниң баштайгы көргүзүүү. 9.45 «Бухарест паспорту». Уран-чечен фильм. 10.50 «Манавааны Вьетнам». Телефильм. 11.40 «Чедиг дилим». Уран-чечен фильм. 13.10 Концерт. 14.05 Коллаж. 14.10 Таныльчаг Теймураз Мурванидзе. 14.30 Потешница «Сынок Россия». 17.00 «Планета» Детеглей программазы. 18.00 «Дастар» фильм-концерттиң баштайгы көргүзүүү.

КЫЗЫЛДАН

18.30 «Тыва черде». Программада: «Тайыш Мал Күш-ажыл!». Медээлер 19.05 «Улуг-хүн кинозу». «Водалар белдири» сериялан. 19.50 Медээлер. 19.55 Чарлаалар.

МОСКВАДАН

20.00 «Тамчыктыг удуур, чаштар!». 20.15 «Дээди дээн тур мен». «Альбери Эйнштейн. час'ы». Фильм-концерт. 21.25 Театрлыг мемориал. М. И. Бабанова. 22.25 Концерт. 23.00 Бут бөмбүү. ССРЭ чемпионады. «Шахтер» — «Спартак». 00.50—02.15 Дүрүмге кудумчуу. «Аңаа якорьдан» бармен». Уран-чечен фильм.

ҮШКҮ ПРОГРАММА
МОСКВАДАН

18.30 «Үе». 19.00 «Нерттиваль». Композитор болгаш пианист Александр Скрябинниң чогаадынчы ажылының дүтайында телефильмниң баштайгы көргүзүүү. 19.30 Мультфильм. 19.35 Ф. Лист. Концерт. 20.00—20.15 «Тамчыктыг удуур, чаштар!»

667000 Кызыл хоорай, Красноармейская, 100

Редактор
Э. ЧАДАМБА

ТЕЛЕФОННАРЫ: ◆ редактор — 3-43-34 ◆ оралакчылары — 3-33-91; 3-34-17 ◆ приемная — 3-34-26 ◆ харыысалгалыг секретарь — 3-34-92 ◆ оралакчылары — 3-45-93 Кидистер ◆ партийжи амыдырал — 3-36-82 3-36-25 идеология — 3-34-57 ◆ совет тургузуг — 3-34-98 3-41-23 ◆ үлетпүр — 3-34-49 3-36-73 ◆ агроүлетүүр — 3-41-16 ◆ культура — 3-39-15 ◆ информация — 3-37-11 ◆ загаа киллиши — 3-39-63 3-34-39 ◆ үндүрүкчүлер — 2-27-41 ◆ эвлүү келбейи бар-ганда — 2-32-75 ◆ бухгалтерия — 3-43-41; ◆ оюула — 3-34-93 корректорлар — 3-37-11

Чыыда 300 катап үнер Хемчээли 2 парлалга амазы

Тираажы 28000 экз.

Тыва АССР-ниң Ном үндүрер чер. полиграфия болгаш ном садыының херектериниң талазы-биле күрүне комитединиң типографиязы. Кызыл Щетинкин болгаш Кравченко кудумчуу, бажың № 1.

Индекс 54241

Чыгыс № 403 ТС—00167.

Тувинская республиканская БИБЛИОТЕКА им А. С. Пушкина

Бүгү чурттарның пролетарийлери, каттыжыңар!

ШЫН

СЭКП Тыва обкомунуң, Тыва АССР-ниң Дээдь Совединиң болгаш Министрлер Чөвүлелиниң органы

1990 чыл
апрель
24
вторник
№ 95 (14295)

ТИИЛЕЛГЕНИҢ 45 ЧЫЛЫНГА

Апрель 14-те ССРЭ-ниң Министрлер Чөвүлели «Совет улустуң Ада-чурттуң Улуг дайынында Тиилелгенинің 45 чыл омогуй бандралы-биле» болбаанын хемнеглер дугайында» доктаалды үдээн алган. Ол хүнге белеткеп болган байырлал чурттуң бүгү талалыг чазыттыгаанын, эге тургустуг үшкүлериң сорулгаларын амыдыралга бүдүүлүрүп туружунуң адаа-биле иштер.

Элдептиг болган автономнуг республикаларның Министрлер Чөвүлелиниң, улус депутаттарының черлер Советтериниң күрүүлериниң дайын кижилериниң, Тергээ чурт дээш тулуушкуннарга өлген совет дайынчыларының, партизаннарның, чажыт ажылдакчыларының аксы-дүмбаа болгаш өскелээ хөреглерин чүрүмүдүрү, Бүгү-эвилелдиң турасказал комун тургузарының талалыг-биле ажылды бүгү черлерге ядепшеткендиги, доктаалда көргүзүнген.

ССРЭ-ниң Министрлер Чөвүлели Ада-чурттуң Улуг дайынының кыргынчылеринден болгаш инвалидтеринден хоорай чоогунуң демик-оруктан болгаш сут транспортунга база хоорай чоогунуң маршруттарының автобустарынга халас чоруур эргени тыскан, а I болуктуң инвалидтерин үдеп чоруур кижилер хоорайның пассажир-транспортунуң бүгү хевирлеринге (таксиден өскээнге) база кедээле чурттан турары административтиг район девискээринге иштин ажыглалдың автомобиль транспортунга (таксиден өскээнге) халас чоруур.

Ада-чурттуң Улуг дайынының кыргынчыларынге, оларның күзээнин ёзугаар, демир-орук транспортунга база демир-орук харылзаазы бар-чогу халас чоруур.

Бир эвес ук доктаалга дүүштүр пенсиянын оон-даа улгаттырар эрге оларда чөк болур болза, инвалид талазы-биле пенсия ап турар Ада-чурт дайынының инвалидтерин ол пенсияларын бир айда-ла 20 рубльге улгаттырар.

Дайынның инвалидтеринге доктаатткан кырааны болган хой чил ажылгааны дээш (ССРЭ-ниң Кампалал министерствозунуң, ССРЭ-ниң Иштин керектер министерствозуну болгаш ССРЭ-ниң Күрүнеңиң айыыл чөк чорук комитединиң шугуму-биле тывыстырган) пенсияларны өстүрериниң хемнээлү инвалид болганының чугуму болгуже дүшкеш эң бичии пенсияның хемнээлинге чөпшээрээн; дайын инвалидтеринің ап турары пенсияларының өскө-даа хевирлерин база ол-ла хемнээлге улгаттыргаш.

I болуктуң дайын инвалидтериниң инвалид болганының талазы-биле пенсиязынга оларны ажаап-карактааны дээш немеделиниң хемнээли ай санында-ла 70 рубль чедир улгаткан. Өскенниң дузазын хереглеп турар чаасказап арткан II болуктуң дайын инвалидтерин ажаап-карактаарынга инвалид болгавының талазы-биле пенсиязынга немелде база-ла ол хире хемнээлдиг болдуру кардүнген; дайын киржикчилерге — ажылдап турар пенсионерлерниң пенсияларын ап турары ажыл төлевары, ажылдап турар черн кандыг-даа хамаанчовка долу хемнээл-биле төлеп бээр.

1990 чылдың июль 1-ден эгелеп Ада-чурттуң Улуг дайынының инвалидтеринге, оларның күзелинбиле, ийи чылда-ла бир катап санаторий азы дыштанырга бажыныңче путевка орунга акша компенсациязын бээр деп шинтипр үүлээп алган: I болгаш II болуктуң инвалидтеринге 100 рубль, III болуктуң инвалидтеринге — 80 рубль. 1989—1990 чылдар дээш акша компенсациязын 1990 чылдың декабрүнде бээр.

Ол-ла чылын Ада-чурттуң Улуг дайынының киржикчилерин, оларның күзээнин ёзугаар, демир-орук транспортунга база демир-орук харылзаазы бар-чогу халас чоруур.

Бир эвес ук доктаалга дүүштүр пенсиянын оон-даа улгаттырар эрге оларда чөк болур болза, инвалид талазы-биле пенсия ап турар Ада-чурт дайынының инвалидтерин ол пенсияларын бир айда-ла 20 рубльге улгаттырар.

Дайынның инвалидтеринге доктаатткан кырааны болган хой чил ажылгааны дээш (ССРЭ-ниң Кампалал министерствозунуң, ССРЭ-ниң Иштин керектер министерствозуну болгаш ССРЭ-ниң Күрүнеңиң айыыл чөк чорук комитединиң шугуму-биле тывыстырган) пенсияларны өстүрериниң хемнээлү инвалид болганының чугуму болгуже дүшкеш эң бичии пенсияның хемнээлинге чөпшээрээн; дайын инвалидтеринің ап турары пенсияларының өскө-даа хевирлерин база ол-ла хемнээлге улгаттырган.

I болуктуң дайын инвалидтеринің инвалид болганының талазы-биле пенсиязынга оларны ажаап-карактааны дээш немеделиниң хемнээли ай санында-ла 70 рубль чедир улгаткан. Өскенниң дузазын хереглеп турар чаасказап арткан II болуктуң дайын инвалидтерин ажаап-карактаарынга инвалид болгавының талазы-биле пенсиязынга немелде база-ла ол хире хемнээлдиг болдуру кардүнген; дайын киржикчилерге — ажылдап турар пенсионерлерниң пенсияларын ап турары ажыл төлевары, ажылдап турар черн кандыг-даа хамаанчовка долу хемнээл-биле төлеп бээр.

1990 чылдың июль 1-ден эгелеп Ада-чурттуң Улуг дайынының киржикчилерин, оларның күзелинбиле, ийи чылда-ла бир катап санаторий азы дыштанырга бажыныңче путевка орунга акша компенсациязын бээр деп шинтипр үүлээп алган: I болгаш II болуктуң инвалидтеринге 100 рубль, III болуктуң инвалидтеринге — 80 рубль. 1989—1990 чылдар дээш акша компенсациязын 1990 чылдың декабрүнде бээр.

Ол-ла чылын Ада-чурттуң Улуг дайынының киржикчилерин, оларның күзээнин ёзугаар, демир-орук транспортунга база демир-орук харылзаазы бар-чогу халас чоруур.

Ада-чурттуң Улуг дайынының киржикчилериниң хандырарары-биле 50 муң чиик автомобильдерни үнүдүрүп берип турар, оон иштинде «Запорожец» автомобильди халас алыр эргелиг дайын инвалидтеринге 32 мунну бээр. Ындыг эргелиг кижилер болза, Ада-чурт дайынының I болуктуң карак четпес инвалидтери база ийи ядыг чок кижилер болур. Чыл санында чиик автомобильдерге үнүдүрүп турар фондуларның иштинден, дайын инвалидтеринің күзээнин ёзугаар, оларга халас бээр үнүдүрүг «Запорожец» автомобильдиң өртээн казаап, өске маркалыг автомобильдерин сдар эргени эвилелдекшен республикаларның Министрлер Чөвүлелиниге тывыскан.

Чазактың доктаалын ёзугаар бо чылдың июль 1-деп эгелеп Ада-чурттуң Улуг дайынының киржикчилериниң хоорай чоогунуң демик-оруктан болгаш сут транспортунга база хоорай чоогунуң маршруттарының автобустарынга халас чоруур эргени тыскан, а I болуктуң инвалидтерин үдеп чоруур кижилер хоорайның пассажир-транспортунуң бүгү хевирлеринге (таксиден өскээнге) база кедээле чурттан турары административтиг район девискээринге иштин ажыглалдың автомобиль транспортунга (таксиден өскээнге) халас чоруур.

Ада-чурттуң Улуг дайынының киржикчилерин, оларның күзээнин ёзугаар, демир-орук транспортунга база демир-орук харылзаазы бар-чогу халас чоруур.

Бир эвес ук доктаалга дүүштүр пенсиянын оон-даа улгаттырар эрге оларда чөк болур болза, инвалид талазы-биле пенсия ап турар Ада-чурт дайынының инвалидтерин ол пенсияларын бир айда-ла 20 рубльге улгаттырар.

Дайынның инвалидтеринге доктаатткан кырааны болган хой чил ажылгааны дээш (ССРЭ-ниң Кампалал министерствозунуң, ССРЭ-ниң Иштин керектер министерствозуну болгаш ССРЭ-ниң Күрүнеңиң айыыл чөк чорук комитединиң шугуму-биле тывыстырган) пенсияларны өстүрериниң хемнээлү инвалид болганының чугуму болгуже дүшкеш эң бичии пенсияның хемнээлинге чөпшээрээн; дайын инвалидтеринің ап турары пенсияларының өскө-даа хевирлерин база ол-ла хемнээлге улгаттырган.

I болуктуң дайын инвалидтеринің инвалид болганының талазы-биле пенсиязынга оларны ажаап-карактааны дээш немеделиниң хемнээли ай санында-ла 70 рубль чедир улгаткан. Өскенниң дузазын хереглеп турар чаасказап арткан II болуктуң дайын инвалидтерин ажаап-карактаарынга инвалид болгавының талазы-биле пенсиязынга немелде база-ла ол хире хемнээлдиг болдуру кардүнген; дайын киржикчилерге — ажылдап турар пенсионерлерниң пенсияларын ап турары ажыл төлевары, ажылдап турар черн кандыг-даа хамаанчовка долу хемнээл-биле төлеп бээр.

1990 чылдың июль 1-ден эгелеп Ада-чурттуң Улуг дайынының киржикчилериниң хоорай чоогунуң демик-оруктан болгаш сут транспортунга база хоорай чоогунуң маршруттарының автобустарынга халас чоруур эргени тыскан, а I болуктуң инвалидтерин үдеп чоруур кижилер хоорайның пассажир-транспортунуң бүгү хевирлеринге (таксиден өскээнге) база кедээле чурттан турары административтиг район девискээринге иштин ажыглалдың автомобиль транспортунга (таксиден өскээнге) халас чоруур.

Ада-чурттуң Улуг дайынының киржикчилерин, оларның күзээнин ёзугаар, демир-орук транспортунга база демир-орук харылзаазы бар-чогу халас чоруур.

1990 ЧЫЛДЫҢ ЛЕНИНЧИ ШАҢНАЛДАРЫ

СЭКП Төп Комитединиң, ССРЭ-ниң Министрлер Чөвүлелиниң, ССРЭ-ниң Министрлер Чөвүлелиниң чанында ССРЭ-ниң Эртем болгаш техника талазы-биле Ленинчи база Күрүне шаңналдарының талазы-биле комитединиң 1990 чылда Ленинчи шаңналдарны тиилер дугайында саналдарын чүүлдүг деп деткээн.

Шаңналдарны тывысканнар: Кюпгөг Валентин Афанасьевич, академик, ССРЭ-ниң Эртемнер академиязының Сибирь салбырының Новосибирскиде органиктиг химия институтунуң директору, ол-ла институттуң ажылдакчылары Бархаш Владимир Александрович, химия эртемнериниң доктору, башкарылчы эртем ажылдакчызы Штейнгарц Виталий Давидович, Шубин Вячеслав Геннадьевич, химия эртемнериниң докторлары, лаборатория эргелекчизери — карбокатионнарның тургузуунун, оларның реакцияга кирер арганың талазы-биле уйгазын шинчидел ажылдары дээш.

Киюрре Дмитрий Георгиевич, академик, ССРЭ-ниң Эртемнер академиязының Сибирь салбырының Новосибирскиде биоорганиктиг химия институдуун директору, Гришина Нина Ивановна, химия эртемнериниң доктору. Бүгү-эвилелдиң гематология эртем төвүүн шенелде гематологияның болгаш биотехнологияның эртем-шинчилел институдунуң лаборатория узуртукчузу. Салганик Рудольф Иосифович, ССРЭ-ниң Эртемнер академиязының корреспондент кежигүнү. ССРЭ-ниң Эртемнер академиязының Сибирь салбырының цитология болгаш генетика институдунуң директорунуң оралакчызы. Шабарова Зоя Алексеевна, химия эртемнериниң доктору, Московскиниң М. В. Ломоносов аттыг Күрүне университединиң профессору — генетиктиг тургузуглардың баш үүр бөрүүгеп модификациялардың үүлезиннерин ажылдан кылганы дээш.

Путаяев Владимир Семенович, академик, ССРЭ-ниң Эртемнер академиязының информатика айтырыгларының институдунуң директорунуң оралакчызы, Шабарова Зоя Алексеевна, химия эртемнериниң доктору, Москвадыг М. В. Ломоносов аттыг Күрүне университединиң профессору — генетиктиг тургузуглардың баш үүр бөрүүгеп модификациялардың үүлезиннерин ажылдан кылганы дээш.

Путаяев Владимир Семенович, академик, ССРЭ-ниң Эртемнер академиязының информатика айтырыгларының институдунуң директорунуң оралакчызы, Шабарова Зоя Алексеевна, химия эртемнериниң доктору, Москвадыг М. В. Ломоносов аттыг Күрүне университединиң профессору — генетиктиг тургузуглардың баш үүр бөрүүгеп модификациялардың үүлезиннерин ажылдан кылганы дээш.

Шаңналдарны тывысканнар: Кулиев Байсын Шуваевич, Литературa, уран чүүл бөлүүн архитектура талазы-биле Ленинчи база Күрүне шаңналдарының талазы-биле комитединиң 1990 чылдың Ленинчи шаңналдарын тиилер дугайында саналдарын чүүлдүг деп деткээн.

Шаңналдарны тывысканнар: Кулиев Байсын Шуваевич,

Социал айтырыглар

Ургуларын эдерткен саанчылар

Сут-Хөл районда Карл Маркс аттыг совхозтуң Кызыл-Чыраа сүт-бараан фермазынга кежээки саалла чоокшулаан турда чеде бергеи бие. Ынчалза-даа саанчылар эвээш, артканнары совхоз төвүнде садиктиг уругларын барып алыры-биле ынаар чадаг чорупкан болдулар. Ол аразы херии чер чорду. Чылыгда харыы ажырбас-ла болдурам, а кыжын? Кыжын канчан ыдыжыкшы турар улус боор, малчыннарның ал-боттарынга, бичии чаш ажы-төлүүге-даа берге-ле-дир. Ажылга-даа шаптык. Ол аразында артыптырыптар автобус эвес-даа болза, тааристыр дерип ийин автомашиний канчан тывылбас боор деп бодап кижиге дораанын кирер. Азы чүгле ол хүн ындыг болганы ол бе? Чок. Малчыннар чанчыгын калган. Мединиңээниң бодыткан турары-биле алырга, кижи үүле черде элээн каш километрни кылаштап эртер, кадыкшылга эки болур дээр чүве, Карл Маркс аттыг совхозтуң директизязы, профком азы ону бодап, малчыннарның кадыы дээш «сагыш салып» турары ол чүве ирги бе?

Кижилериң ажылдазырынга, чурттаарынга таарымчалыг чүүлдерни тургузар дугайында чугаалажып келгеннивистен бээр та кайы хире үе эрткен чүве. Бо дугайын Иймеде база чаңгыс эвес удаа шүүтажыпла келген, хурал-суглаага аска эптешкен сестер-ле турган боор.

—Бисте дыка хөй айтырыглар шинтипрлеттинмейн турардыр: эрги бажыңнарның септелгеш саадаан, уругнар садын ажыдар дугайында айтырыг 3 чыл ажыг үениң дургузында шинтирлеттинмейн келди. Фермада телефон, радиодаа чөк — дем. мөрөөнүң саанчыларның бирээзи Николай Монгуш хомудан чугаалады.

Бо-ла бүгү айтырыгларны дугайын ферманың коллективи совхозтуң, райониуң-даа удуртукчуларынга, харын мырнай республикадан сургакчылаан даргаларга чаңгыс эвес удаа тургузуп келген, а түнелеп база-ла куруг аазаашкыннар болуп турар. Ынчалза-даа чер-ле кажан-бир барып бүде бээр боор деп фермаңың малчыннары идеген маңап турар чорду.

Кызыл-булуунга кирип келгеш бис. Арыг-сидиг, эмме-сеткелиг. Саанчының белдүүл кылганы солун: коллектив кежигүннериниң кайда, кандыг ажылда хаара туттунганын, даалгарын бижээш аскан. Коллективте социалистиг чарыышты бай эвес организастаанны каракка дораанна илдең болду. Кымны тимлекчи деп санаарын тодарай бижээн каан. Быжыглаанны инек бүргүзүндең 2000 килограмм сүттүг саггаан кижи бирги черде болур, туристээр путёвка-биле шаңналыр, оон кырыяга 300 рубль. А ийиги черни инектең 1800 килограммны алганынга тыпсыр, шаңналы — 200 рубль, 1650 килограммдан 1800 килограмм чедирерге үшүү шаңнал—150 рубль. Чарыштың негелделарии шак мынаар, көскү кылдыр бижээш азыйн каанын черле эки-тир.

Кызыл-Чыраа сүт-бараан фермазында кадарчылар, саанчылар каттышкаш, 12 кижи. Оларның харысаалгазында 300 хире инек бар. Саанчы бүргүүнде 24—26 инекти бижыглаан. Коллектив хүнде-ле 700—800 килограмм сүттү Чаламада сүт заводунче чорудуп турар. Саалдаңы кудулаттас дүүн бүгү-ле хемчеглерни ап турарын малчыннар баа-биле ферма эргелекчизи Роза Кулаарда чугаалаар чорду. Сут саалдаңы көвүдевир дээш шалыпкын ажылдан турарлар ол коллективте үнелү эвес. Чижээ, Николай Монгушту ап корнеда. Ол 11йме оруумал шинчаам дээскеп, ынаан шерег албанынга баргаш, оон халажып келгеш-ле, совхозуга саанчылай бергеи. Оон бээр ам-ам 8 чыл чедип турар. Аныяк ер коллективинде мурнакчыларның бирээзи апаргаш, а оны чоруур улус Люба база саанчы Бэ-оолдардан ангчыда, Гена Сидар, Светлана Хомадыг, механизатор Дас Иргит, инек кадарчылары Пастухаа Монгуш, Аныс Монгуш, Юрий Моңгуш болгаш өскелер-даа шалыпчылар.

Фермадан чоруп турувуста, суурдан ургуларын ап чораан малчыннар бире чаштарын эдерткилээн, дедир кылаштажып кел чордулар. Оларны кергеш, кээргеп, долгелеп үндүрүп берген болза деп, чүреэм сарыын турду.

Кыштаглаашкын фермада эки эртип турар, ам час дүүшкен, ынчалза-даа берге хүнер тазарышкылаары чугаажок. Малчыннарның ажылы чымыштыг. Оларның негелдехереглеринге дыцаавгыр болуру—совхозтар удуртукчуларының, зооветспециалистерниң эң чугула сорулгазы.

Мааңыр-оол КАЛЧАП.
Тываның профсөвилелдериниң парлаага төвүүнүң удуртукчузу.

ЛКП-НИҢ (СЭКП-де) СЪЕЗДИЗИ ДООЗУЛГАН

ВИЛЬНЮС, апрель 22. (СЭТА). Литваның Коммунистиг партизының (СЭКП-де платформазында) дүүн доозургаи съезжинге партиваның алым кежиктеп. Ам ол ЛКП (СЭКП-де) дээш аттыңнаар апаргаш, 1918 чылда тургустунган Литваның Коммунистиг партизының салгазының болгаш Литваның марксистер-ленинче идеяларга шынчы болгаш аттаанын барымаалаар, съездиниң киржикчилерге партизың ыңнат ат-биле эдээн.

Съезд доозугга ЛКП (СЭКП-де) ТК-ниң ыленчүүзү болуп эртиен. Пленумга базылаар эргелеп боон олурушкан делегаттарның киржилгези-биле ТК-ниң бюрозуун сонгаан. Литваның Коммунистиг партизының (СЭКП-де) бирги секретарызына 63 харлыг төвүүнү

СЪЕЗДИЗИ ДООЗУЛГАН

М. Горбачевтиң партизаның Литваның Коммунистиг партизының бирги уругланы оогун ынаан — ол партизаның төвүүнүң партизаның Литва чурту чергелеп турганы. ССРЭ-ниң бирги секретарызы А. Н. Яковлев Литваның ССРЭ-ниң чурту болгаш ыңнат болгаш чүүл чүүлү төвүүнүң чурту болгаш ат-биле эдээн. Съездиге литва коммунистериниң бастыңгыларының, ССРЭ-ниң төлээлериниң ССРЭ-ниң ССР-ниң эске партиялар-биле бөө эвилеп, ботулескайлаан ЛКП-биле малы ажылгажыр болуп. Ынчыг болгажок. СЭКП-ниң XXVIII съездизинге оон төлээлекчилерниң олуруглуунун дугайында, айтырыг ам-даа че шинтипрлеттинмээн деп, А. Н. Гиренко чугаалаан.

ХҮЛЭЭНИҢ ТУР БИС

Түлүгтө ажылдазары- белеп эвес. Анаа шыдамык, соруктуг кижилер ажылдаар. Шынгыларға районнуң ажыл-агыйлар аразында ажуу чоруур механизастаттыган колонналарның түдүгжүлериниң хамаарыштырыры болур.

Районнуң суурларында чурттаар бажың айтырыы нарын болуп артыңнаан. Самагалдайдан ырак эвесте Белдир-Арыг суурда чурттаан, ажылдаан турар бис. Эрткен чылын 6 аал чурттаар- 3 бажыңны тутказ, ажылдазга киирдивис. Бо чылын база ол хире бажыңнарны кылгаш, ажылдазга киирерин хүлээгеп бис.

Чурттазга бажыңнары-биле кады дузалаал ажыл-агыйының түдүгжүлериң база кылып турар бис. Бисте эвилег ёзугаар 10 аал чурттаар 5 бажыңны кылгаш, оон бирээзин түдүгжүга бээрин чедип алган бис. Боже совхозтуң директизязы, профсөвилел комитединиң тагыны салып, түдүгжүларның социал байдалын экижедиринге

Владимир КАРТИ.
Тес-Хем район.

МӨҢГҮН-ТАЙГАДАН МЕДЭЭЛЕР

Райондуң планнаттырыпкынның малындан чаш төл алырының талазы-биле «Мөңге-Бүренъ совхозтуң малчыннары бирги кварталда эки ажылдааннар.

Совхозта ниитизи-биле 11851 баш төрүүр хойдан 9006 хой солдаткан, ады төрээ чогуур хойларның 80 хуузу болган. Төрүүр 100 баш хойдан 73 хураганнар бо хүннерде камгалап алдынган.

Бригадалардан Шөлегайның № 3 хойжу бригазының 100 башка опаштыр 82 хураганы ийи катап ыяштаптыг турар. Тыва АССР-ниң алдарлыг малчыны Маадыр-оол Намчыл Сарыг-оол Сагаан тус-тускунда 100 Сергей Сагаан — 90, Эмгр-оол Иргит — 94 Александр Ымы — 90, Октябрь Иргит — 86 Бригадаңа туружукуда намгалап алдынган. Ол ажылдаашкынын үргүлүүлүг-ше.

Шөлегайның бригадазын Чүглур-оол Тарын Балыр — 95, Сенгиш Моңгуш-оол — 85, Кара-оол Хертек — 87 хураганны тус-тузунда камгалап алган.

Ол-ла совхозтуң Ыймааты бригадазында 3671 төрүүр хойдан 2668 баш солдапкан, 100 башка опаштыр 73 хураган камгалап алдынган.

Районга кыштың байдалы чүвээр эрткен. Малчыннарның алдаңнарында малдың чогумна торамчага таваржыр чеден ыяпты. май айлар келгеш бо. Ындыг-даа болза малчыннар итпиңде салдынган соодгаларын ажыдыдурбу күүсээр дээш бер-ле арга-курлавыларын алыпдан, малдың чаш төрүү ажа-мөңге камгалап алырынче үүрү киржилгейин үлевилдирбээ.

ССР Эвилелиниң 60 чылы атты совхозтуң төрүүр 15216 баш хоюнун барык 80 хуузу солдаткан оон 100 башка опаштыр 71 хураганны камгалап алган. Кара-Хавуун № 2 бригадазында 92 хуузу солдаткан, оон камгалап алдынганы 82 хуу болган. Доора-Ховуун № 3 бригадазының 71 хуузу солдаткан, камгалап алдынган хуузу 67. № 4 хайыу бригаданың 77 хуу чедир солдапкан хоюндан 71 хуу камгалаттынган.

Хойжулар Кара-оол Бораргай 94, Влади Аксыр-оол 94 хураганны 100 төрүүр тайга камаарыктыр алтыланнар, хойнуң солдаашкынын ам-даа үламчылаанаан.

Төлеглелгеде ажыг ошкы бригадазында малдың содаашкынын ийдин тудуп. Совхозтуң дириктизязы малчын гурлаглаашкы сагындыларны ылгаарган. Оны-биле чергелештер сергек бригадаларында чаш бызаалар олчаан эдилеп. Малчыннарга ажылдазында чидиреглер чок.

Халаачин ишкилери малдың чаш төлүн бүгүн камгалап алыр сорулга-биле бүгү ягнуу маңнап, үлам күүсеңгейниг ажылдап турарлар.

Хурал ЧҮЛЬДҮМ.
Мөңгүн-Тайга район.

УЛУГ ЭГЕЛЭЭШКИННИҢ УЛАМЧЫЛААШКЫНЫ

КЫЗЫЛ-МАЖАЛЫК. Эрткен субботниктиң түүнелиниде районнуң хоорай, суурлары улам көөүштүг апарган. Кызыл-Мажалыкта мурнакчыларның алдеңнын чаартkан. Бо чылын ажыг-лаага киирген Культура бажыңының девискээринде аныяк шивилелиниң, хамыынарны тарың олурткан Ак-Довуракның, Кызыл-Мажалыктың, суурларның кудумчуларында коскү агитациялың материалдарын чаартkан, мун-муң ыяштарны, чадаң үнүштерни тарың олурткан.

Районга субботниктиң организастыг эртеенинге ажыг баш удур ыяжылыг белеткеп-ажыг удуп болган. Хамыынарны чыгаалаан ажыл-агыйларның бүгүдээр ыяштарны, ыяштарның ортумалдарын, ыяштарның ортумалдарын, ыяштарның ортумалдарын

УЛУГ ЭГЕЛЭЭШКИННИҢ УЛАМЧЫЛААШКЫНЫ

ТУРАН. В. И. Ленинниң төрүттүнген хүнүнде бир 120 чылдың ыдыктыг коммунистиг субботник Ким Хем районтуң төлээ чону ядырлыг ажылдаан.

Будуруулгаларын, ташка, тарның ажыл-ишчилери 2000 ажыг кижи аргыжаанга 8 шаатан эгелээш, ажылдаар черлеринге тургулаапкан.

Ленин орденниг «Кызыл тараачын» совхозтуң ажылдактылары, албан-хаакылары күш-ажылдан байырлалынга идепкейлиг киришкен. Олар бике эвес хемчеэлдиг ажылды кылаанар. 200 гектар тарылга шалуунуң шыгын базырган, 5 гектар хемчеэлдиг ыяш кезер аргазының иштин аштаан болгаш есие-даа ажылдарны бүдүргеп, ылангыя мал мажааларын септээн, аштаан. Совхозтуң ишчилери ажылдан алган акшазындан 1900 рубльди социал фондуже шилчидер.

Субботникке киитизи-биле 8243 кижи киришкен. Оларның ажылдаан акшазындан дыка хөй рубльди социал фондуже шилчидер, ооң чамдыызы районнуң хереглелинге артып калыр.

ХАНДАГАЙТЫ. Өвүр районнуң ажылчы чоннары ленинчи субботник хүнүнде бедик кедүрүүшкүнүнү ажылдаан. Субботник эрт-тирер талазы-биле район штабы түс-түс коллективтерниң чүүү кылыры база каяа ажылдаарын баш удур тодарадып, ооң киижилериниң эки ажылдаарынга таарымчалыг байдалдарны тургускан.

Район төвүнүң алаэн каш организацияларының ажылдакчылары субботник бүдүүвүнде тайгадан тудуг ыяжын белеткээш, «кызыл суббота» хүнүнде район школазынга теплицаны туткан.

Субботникке киитизи-биле 720 ажыг кижи киришкен, олар 20 муң хире рубльдин ажылын кылган. Ажылдан алган акшаның 3580-ин нечаштың камгалаар фондуже шилчидер. Арткан акшаны районнуң социал айтырыгларын шиитпирлээринге ажыглаар. Чижээ, совхозтар ажылчыннары ол хүн ажылдан алган акшазының чамдызын малчыннар дыштаныр черлерине шилчидип баар деп шиитпирлээн.

МУГУР-АКСЫ. Ыраанны Моңгуш-Тайга районга субботник хүнүнде 1640 ажыг улуг кижи болгаш 1050 школаачы ажылче үнген. Бо үеде ол хүн киитизи-биле 15000 ажыг рубльдиң продукциязын бүдүргеп.

Субботник хүнүнде ажыл-агыйларның тудугжулары эрестиг ажылдаан. Малчыннарга ийи чаа бажыңны тутканы болгаш 4 кажаанны чаартып кылган. Теплицаны база сеткүл кылган. Чеди-Тейниң суггарылга бүтүзүн аштап кылырынга хөй кижи ажылдаан.

Чоннуң күүш-биле ажылдап алган акшаның үей немин район бюджединче шилчидер деп дутуруулганы илереп турар.

XXVIII съезд: саналдар, бодалдар, шүгүлмүүлелдер, сүмелер

СЫРЫЙ КАТТЫЖАР

Мен Баян кооруже В. И. Ленинниң туружкан Коммунистиг партиязы кажан-даа дерим, ол кижи терелгетеннин келир үезин дээш орук айтыкчызы деп бодаар мен. 1903 чылда партия тургустунгаш, В. И. Ленинниң удуртулгазыбиле баштайгы социалистиг күрүнеэн үндезилел тургузушкан ажылчы чоннуң кара чаңгыс шын партиязы.

Владимир Ильич Ленинниң соонда, кижиге чүдүүр чорукстар болгаш таптаашкын чылдарының уржуктарындан партияның ажыл-чорудулгазында четпес апарган түүлдерни амгы үеде эдип, партияның XXVIII съездизиниге СЭКП ТКниң Платформазының төлевилелиниң ажылдаш кылган болгаш бүгү чон таныжып турадыр. Ол ышкаш СЭКП-ниң Уставын-даа чаартып кылган, калбак тамыжылганы кылып турар. Ынчангаш СЭКП-ниң мурнуунда шүгүмүүледип турган ажыл-чорудулгазын коммунистер эдер болгаш СЭКП ниитилелдиң политиктиг өзээ, ажыг-өскенниң авангардызы болуп шыдаар деп бүдүүлээр мен.

Эрткен үеден алгаш көөрге, партияга кижиниң хүлээп алыры да, партия комитединиң хүлээп алыр кижилериниң ажылчыннардан, интеллигенциядан хуулаан хүлээп алырын сүмелээр турган. Ол чорук кончуг багай деп үнелелди алган. Партияга кирер күзелдиг эң эки мөзү-шынарлыг кижилерни эки туразы-биле хүлээп алыры чугула. Школага партия эге организациязының секретары турган мен. Башкыларны партияга хүлээп алыры кыыгаарлыг турду. Ынчап кээрде, кирер күзелдиг башкылар хөй болур. Хуу дээш чылда 1-2 башкы хүлээп алыр. Эге организацияның хүлээп алган коммунист башкыларының амгы үеде удуртуур, баштаар ажылдарда, школаларда эки ажылдап, коммунист адын сыкпайн турарлар. Ынчангаш партияга кежигүн хүлээп алырда кыыгаарлаашкын чокка эге организацияга хүлээп алыры ажырбас, чүгле эң эки кижилерни бөү барымдаавайн. шыырны хүлээп алыры чугула деп саналга каттыжар мен.

Ооң-биле кады чамдык кижилер чуртка каш-даа партияны тургузуп болур деп турардыр. Ооң херээ чүл? Россияның бүгү чону дарлал, түргелделден адырылганы — ленинчи партияның тиилелгези, ооң программазының күүселдезидир. Ол — партияның ядыг сорулгазы, партия биле чон кады болгай. Ынчангаш еске аптык партия тургускаанының ажыы чок, ооң ядыг сорулгазы чүл, чүү дээш демисежир үжүлүгүл?

Партияның эртыкы оруун, келир үеде ажыл-чорудулгазын бодаваа. Ленинниң тургусканы Коммунистиг партиязын тургузпас дээр хөөнөрге үзүп бүгү коммунистер демисежир. партияны домаанар сыры каттыжарлы, ону кампаанары чүгүлээ деп саналдыг мен. Ол ышкаш партияның иштинге аштаттаны чорудары чугула деп саналга каттыжар мен.

Мартна КУУЛАР,
СЭКП кежигүнү.

САРЫЫЛ ЧОКТАР ЧАЙЛАЗЫННАР

ССРЭ-ниң Президентиниң Михаил Сергеевич Горбачевтуң Литва республиканың улузунга Кыйгырыын хүүлүүгүнүң деткидим. Үк Кыйгырыг үүле Литвада чурттап турарларны эвес, өске-даа улустарны политиктиг дерилелдиң фронтузунче, утаа-сарыылдыг чорукче көдүрүүрүн кыйгырган. Ол бистиң чүүлүүн бир кезээ болур бежеен чылдар дургузунда совет улус-биле кады амыдыран келген эвилелдешкен республиканы ангылап чарыдырар кызыы ооруга киирген кижилерни чайлаткаш, делгем, амыдыралы оруунга катап турарын айтып берип турар.

Балгай далай кылыныла, азы ССРЭ-ниң барыын кыыгаарында чурттап турар Латвия, Литва, Эстония республикалар, ол ышкаш Закавказьеде украиннери эки тура-биле Совет Эвилелиниге кежээде каттыскан дээнин 1940 чылда «Шын» солуунда номчуп, Таңдыга араттарга тайылбырлап берип турганымны сактыр-дыр мен. Мен хүүмда, Литва ССРниң амгы сарыыл чок удуртукчуларының чарылзооруку «утказыр-биле Литва ССР-ниң Дээди Советиниң түскай күүлүне болуп. ССРЭ-деп үнер дээш шиитпири кандыг-даа үндезини чок чүүл-дүр деп санап тур мен. Ынчангаш ооң кол сорулгазы — партияны биле чон кадры болгай. Ынчангаш еске аптык партия тургускаанының ажыы чок, ооң кол сорулгазы чүл, чүү дээш демисежир үжүлүгүл?

Партияның эртыкы оруун, келир үеде ажыл-чорудулгазын бодаваа. Ленинниң тургусканы Коммунистиг партиязын тургузпас дээр хөөнөрге үзүп бүгү коммунистер демисежир. партияны домаанар сыры каттыжарлы, ону кампаанары чүгүлээ деп саналдыг мен. Ол ышкаш партияның иштинге аштаттаны чорудары чугула деп саналга каттыжар мен.

Мартна КУУЛАР,
СЭКП кежигүнү.

ДЕТКИИР МЕН

«Шын» солуунга Алефтина Очурнуң «Чанчылдарны сагыыр» деп үүлүүнде тыва национал хөпти даараарын амгы аныяк-өскенге өөредип шептередир дугайында кыйгырганын үүлүдүгүнүп, ону деткиир-дир мен.

Шынап-ла, бистер, хоолуннар, дуржулгалыглар, тыва национал хевнистиң даараар чажыттарын боттарывыстын салгалывыска өөредип, дамчыдып кагбас болзувусса, оларны ооң соонда кымнар өөредир боор.

Мен 73 харлыг Маадыр-оо, күш-ажылдың хоочуну мен. Ам-даа иштенип, даараныр чанчылымны салбайн чор мен. Тыва тоолу, бөрттерни болгаш кадыг нүктерим бачимдеп-ле даарап чордум. Ону даараарым авам Моңгуш Доячан өөредип каан. Авамның кончуг даараныр, уран-шевер чоразын сактыр мен. Амгы үеле мээң ургуларым национал хелги боттары улуг соңуургал-биле даарап, кедиг чорлар. Ынчангаш аныяктарга, келир салгалдарга тыва национал хевин даарап, ону улуг чоргаарал-биле кедиг чоруурун деткидим.

Балыма МОНГУШ.
Кызыл хоорай.

КЫЗЫРЫН ҚААПСА

Көдээ ажыл-агый кол чоннуң эелер турар бистиң республикавын ажыл-чорудулгазынга хамаарыштыр алырга. Платформаның үшкү кезээнде «Чонну ажыл-чем-биле хандырарыы эң чидиг айтырыг бөгүн апарып турар. Эът, сүт, чогаа болгаш чер база мал ажыдыынын өске-даа продукциязын бүдүрериниң, өстүрериниң дүргединиг-биле экономиканың аграр секторуун мурнаазы чоокүдеринден хандырарам дээш СЭКП ТКжүүр дээш одуругдан кижи бүрүүзүн чаңы болгандыын көрүп.

«Аграр секторун «күрешкүүлүг хогжудериэ хандырар» дээш бистиң республиканың партия, совет органнары бо эрге тургустунуушкунунуң чылдырында чүүл ыламнаан дээш айтырыг чайгаа тургустунуун кедир. Ажыл-биле чугаалаарга, аграр секторун удуртуп баштаар органның адын чаартып удуртукчуларын солуп келген бооган еске, огуурт ажыл чоруттунмайн келген чаве, чаштыныг болбас боор. Көдээ ажыл-агый будуулуг болгелиндеп эгелээш, агроүлетпир каттыжыышкынны, агроүлетпир тиилелдиге өөнүн кадрыын, ган аттар, мал ажыдыынын ветеринарлыг-техникалыг аргаларын республиканың ажыл-агыйларынга ажыктыг чүүлдээ бербээн. Черден алыр сөөгүүлүг кудулааны, мал ажыынын эмзеер түүлээ, малга ышкаш паргиязын иштинге аштаттаны чорудары чугула деп санаалга каттыжар мен.

Партияның эртыкы оруун, келир үеде ажыл-чорудулгазын бодаваа. Ленинниң тургусканы Коммунистиг партиязын тургузпас дээр хөөнөрге үзүп бүгү коммунистер демисежир. партияны домаанар сыры каттыжарлы, ону кампаанары чүгүлээ деп саналдыг мен. Ол ышкаш партияның иштинге аштаттаны чорудары чугула деп саналга каттыжар мен.

Мартна КУУЛАР,
СЭКП кежигүнү.

Малчыннар, мону билип алыңар

ШЫНЫ-БИЛЕ ТӨЛЭЭР БОЛЗА...

СЭКП Тэп Комитеди, ССРЭ-ниң Министрлер Чөвүлели база ВЦСПС (Профессионалдар Эвилелдериниң Бүгү-эвилел Тэп Чөвүлели) 1986 чылдың сентябрь 17-де «Улус ажыл-агыйының будуулуг алырларының ажылдакчыларының ажыл төлевирин организастаарын болгаш чаа албан-ажыл төлевирин база тариф ставказын (тарифтиг шалын) ажыглаарын сайыраңгайжылдар дугайында» № 1115 доктаалды хүлээп алган турган. Ынча болза ажыл-агыйның будуулуг алырларының ажылдакчылары 1990 чылдың төнчүзүнге чедир чаа төлевирже шилчээн турарын айыткан. Бо чугула документиге үндезилээш, «Малчыннарның болгаш ыракку коданнарга мал ажылдакчыларының эмзирилиниң материалдыг байдалын эжиндер талазы-биле хемчеглер дугайында» доктаалды Тыва АССР-ниң Министрлер Чөвүлели биле профэвилелдериниң өбүдеш чөвүлели 1989 чылдың декабрь 22-де хүлээп алган. Бо дээрге малдыннарның ажыл төлевирин эжиндер талазыбиле кончуг чугула документ. Ынчалза-даа ук доктаалды совхозтар дыка багай күүсседип турарын айытпас арга чок.

Ынчангаш ажыл төлевирниң талазы-биле алаэн тода, делгеделгей кылдыр таймылбырларын ораллажып көрейн.

Баштай-ла азаанда талбинабиле таныжып көөзээлиер. Мында чүнүң дугайын чугаалап турарывыл?

Шалың семээли	Тарифтиг разрядтар (ажылдың байдалының айы-биле малгылы)					
	I	II	III	IV	V	VI
а) продукция дээш саналжылга төлевири (руб.)	3-41	3-75	4-16	4-63	5-31	6-20
б) Продукция алгыже авыс (баш удур бээр төлевир)	3-20	3-48	3-88	4-36	4-98	5-79

Мону бодуүнү-биле мынчаар таймылбырлаар: малчыннар болза, ай саныда аванс алыр (баш удур төлевир), ооң соонда алганы хураган, немелде денги база дук дээш чыл төнчүзүнде үе саназыр болгай. Тарифти шак мынчалдыр эстүргени ажыллап турар инжилерниң планныг онаалдаларын күүседиринге харыысалгалыг, алыс түнел дээш соңуургалдыг болуруңга дыка ажыктыг.

Ажыы-биле чугаалаарга, мооң мөрүнүңа планныг даалгаларын күүседкен, күүседээнзидээ малчыннар шалының дөпке (домей хемчеэдиг) алыр турган болгай. Ам болза ынзыг эвес дээрэн үстүнде киирген таблицалаан ылдеп-дыр.

Ынчангаш малчыннарның шалыны мурнуунда турганындан ам чаа арга-биле кандыр аванарын санап тургаш көргүзээли: амгы хоолду-дүрүм бүгүлээр совхозтарга күш-ажылдың үндезилеттиинең нормаларын ажыл-агыйлар боттары шиитпирлээр эргелиг апарган. Ынзыг янзылыг нормалары коллективтиг керээге ылап-ла киирер болгаш ону коллективтиң ниити хуралынга ары конфеленшилзиинга бадылап алыры чугула. Ынчан билиннес түүлдер, чаргы-чаалы болбас. Кижилерниң алыр акша-шалыны ниити коллективтиң ажылындан дөрт хамаарыжыр аванарын айтып каалы.

Биилингиин-биле дараатынга стемя ёзугаар малчынның мурнуку шалыны биле продукция дээш чаа төлевир — аванс база үе саназыныңның калдарын тайылбырлап саназырга мынзыг:

	I	II	III
1. Чыл дургузунда төлевирин саналары (малчыннарга 5-ки разряд-биле төлээр. 365 хонукту ол разрядка кевудеиитер).	4 руб. 06 к. Х 365 хонук = 1480 р. 90 к.	4 р. 99 к. Х 365 хонук = 1817 р. 70 к.	5 р. 31 к. Х 365 хонук = 1938 р. 15 к.
2. Норма ёзугаар 1 хой дээш айлга төлевирин саналары 1 казарчыга 230 хойну биижилаан дээш чижекее алыылынар.	1480 р. 90 к: 12 ай: 230 = 53.7 кеп.	1817 р. 70 к: 12 ай:230 = 65.9 кеп.	1938 р. 15 к: 12 ай:230 хой = 70.2 кеп.
3. Өг-бүленнең норма ёзугаар кадарар 460 (үржек) хоюнга биргенинии үүгүнде тоо алгынныс төлевирге кеүүдезиргеге айга алыр төлевири үнүп келир).	460×53.7 к = 247 руб. 02 к.	460×65.9 к = 303 р. 14 к.	460 хой×70.2 = 322 р. 92 к.
4. Район коэффициентизи-биле кады шалыны (айга).	247 р. 02 к× 140% = 345 р. 83 к.	303 р. 14 к× 140% = 424 р. 40 к.	2422 р. 69 к× 2×140%:12 ай = 509 р. 29 к.
5. Бир малчыныга онаажырыын тывара, ог-бүдеге дээш үстүнде саналмышты 2 ге үлеттер.	345 р. 83 к: 2 = 172 р. 92 к.	424 р. 40 к: 2 = 212 р. 20 к.	509 р. 29 к.:2 = 282 р. 65 к.

Ол ышкаш ог-бүде чыл төнчүзүнде саназырда, планны бүрүн күүсетпеи болза, делгеделгей кылдыр таймылбырларын ораллажып көрейн.

Ынчангаш малчыннарның шалыны мурнуку турганындан ам чаа арга-биле кандыр аванарын санап тургаш көргүзээли: амгы хоолду-дүрүм бүгүлээр совхозтарга күш-ажылдың үндезилеттиинең нормаларын ажыл-агыйлар боттары шиитпирлээр эргелиг апарган. Ынзыг янзылыг нормалары коллективтиг керээге ылап-ла киирер болгаш ону коллективтиң ниити хуралынга ары конфеленшилзиинга бадылап алыры чугула. Ынчан билиннес түүлдер, чаргы-чаалы болбас. Кижилерниң алыр акша-шалыны ниити коллективтиң ажылындан дөрт хамаарыжыр аванарын айтып каалы.

Биилингиин-биле дараатынга стемя ёзугаар малчынның мурнуку шалыны биле продукция дээш чаа төлевир — аванс база үе саназыныңның калдарын тайылбырлап саназырга мынзыг:

	I	II	III
1. Чыл дургузунда төлевирин саналары (малчыннарга 5-ки разряд-биле төлээр. 365 хонукту ол разрядка кевудеиитер).	4 руб. 06 к. Х 365 хонук = 1480 р. 90 к.	4 р. 99 к. Х 365 хонук = 1817 р. 70 к.	5 р. 31 к. Х 365 хонук = 1938 р. 15 к.
2. Норма ёзугаар 1 хой дээш айлга төлевирин саналары 1 казарчыга 230 хойну биижилаан дээш чижекее алыылынар.	1480 р. 90 к: 12 ай: 230 = 53.7 кеп.	1817 р. 70 к: 12 ай:230 = 65.9 кеп.	1938 р. 15 к: 12 ай:230 хой = 70.2 кеп.
3. Өг-бүленнең норма ёзугаар кадарар 460 (үржек) хоюнга биргенинии үүгүнде тоо алгынныс төлевирге кеүүдезиргеге айга алыр төлевири үнүп келир).	460×53.7 к = 247 руб. 02 к.	460×65.9 к = 303 р. 14 к.	460 хой×70.2 = 322 р. 92 к.
4. Район коэффициентизи-биле кады шалыны (айга).	247 р. 02 к× 140% = 345 р. 83 к.	303 р. 14 к× 140% = 424 р. 40 к.	2422 р. 69 к× 2×140%:12 ай = 509 р. 29 к.
5. Бир малчыныга онаажырыын тывара, ог-бүдеге дээш үстүнде саналмышты 2 ге үлеттер.	345 р. 83 к: 2 = 172 р. 92 к.	424 р. 40 к: 2 = 212 р. 20 к.	509 р. 29 к.:2 = 282 р. 65 к.

Ол ышкаш ог-бүде чыл төнчүзүнде саназырда, планны бүрүн күүсетпеи болза, делгеделгей кылдыр таймылбырларын ораллажып көрейн.

1. Малчыннарның дүржүлгелиг, ажылынга мергежилиг Сала чыл бүрүзүн бедик түнелелерни педип ап турары дээш «Мая ажылының мастери» аттыг 1 класстың мастеринге — 20 айгыынга — 10 хуулуг ай саныда ажылдың шиитпирин бастырыглаан турган төлүүр.

2. Мая ажылчыларынга, ооң иштинде бөгүзиилеерге, оларның дугайын-дугайынга үүлгелеп чок ниити стажы дээш пенсиге төлевирин хемчеглеп сыгыыр: 2 ден 5 чыл чедир — 10 хуу. 5 ден 10 чыл дээрге 15 10-ган 15 чыл дээш 20 а 15 чылдан көрүлээнге 25 хуу.

3. Малчыннар кайы-хире ыяк тайгаларга малын бүрүн кайгаглаарын, семистерин ыяш оланнын дээш тураа (кайгаглаарга) черлерге ыяштың (торфтың) 40 куб метрин үнелеп бээр. Ол чүүлүн-биле бистиң тергиивистер тургай оруунда бас. чүдэ ажылдаган кайы-бир черлерниң кайы-кайы кайгаглаарга бээр черлерге, ыяштың оюп дутарынга ат кылыгга бижип каан. Ол ат-чаанны совхозтарның директорлаанга, специалистеринге бээр. Оон ыйлаган дээш Үзүүр болза, малчыг кайгаглаарның аттарын бижиир, малдыннарга ыяш таныштырар, чок болза, кайгаглаашкын бөгүзиге ооң сонуургалдыг, контролга кыскы пенсионнар кадар чедир чаалаар. Шынгу кижи бөлеп турар ышкаш, ооң ыяш кайгаглаарын ыяк-ла өөскүнүн көрер ёзу.

4. Малчыннарга ай сөөлүүзе тайылбырлап каар дээш мынзыг түүлүм бар. Кажан сөөлгү совхозтуң директорунуң-биле ачылга кээрээнге чаңгыс төгүлдүр, коданда малчыннарның күш-дүрээ төгүл турарын, оларның бөлүүлеринии Собранын, ыяш чүүл-биле совхозтуң ооң хамаарыжыр шиитпирлээр-ынаавазының ыяк-ла өөскүнүн көрер ёзу.

Малчыннарның дээш төлевирин алгайында «Шын» болгаш «Тываның чаазы» солуннарының редакциязы, Тыва АССР-ниң Министрлер Чөвүлелиниң, Бүгү-эвилел профэвилелдериниң өбүдеш чөвүлелиниң хуулгазы-биле ажылдакчыларга, районнуң бүрүзүнге хөөнүктерге, ооң иштинде Бай-Тайга районга, Моңгуш-Тайга районга, Тес-Хем районга, Чаа-Холь районга, Чеди-Хем районга, Өвүр районга, Кызыл районга, Сут-Хөл районга, Тоора-Хем районга, Улуг-Хем районга, Пий-Хем районга, Барыын-Хемчик районга, Дзун-Хемчик районга, Тандада районга, Тээли районга, Эрзин районга, Каа-Хем районга, Кара-Хаак районга, Сүт-Хөл районга, Чаа-Холь районга, Чеди-Хем районга, Өвүр районга, Кызыл районга, Сут-Хөл районга, Тоора-Хем районга, Улуг-Хем районга, Пий-Хем районга, Барыын-Хемчик районга, Дзун-Хемчик районга, Тандада районга, Тээли районга, Эрзин районга, Каа-Хем районга, Кара-Хаак районга.

5. Ынчаагга ам ажылыын аъттарны канчаарын деп айтырыг солуунга төгүлүүн түүлүм. Оларны кадарны кижи болуу мал кадарын, ажылдан мунирээ-даа турар болгаш, ажаатаны дээш 111 разряд боттаар ылыптыларга бир бөгү мал дээш төлөп турарын шииташ, ынчалдаа төлөп бээр.

Тайылбырлап каар болзун тураын. Сала бир чүүл болза, ачыгланны ажыктыглыг малчыннарга сыныгаар, болгаш-даа кылаар. «Чүүгү-малтын төөнүү кежигүнниинге сүмелеин ынчаар. бөгүн чыл төнчүзүнде сыныгаар эвес. Чүге дээш чайгы дөрт селемеге— ыяжын, чаңын, чайын, чүүгү ээй-баюун өөрүнүн, билип ээлгеп, оны ажылдарга, малчыннарга эглеп. Хамык белгелерни шиитүүн көөр апаар. Ажаа ажыр-хөөлүнүн үүлүнүн алырыл? Кезээлер белетенирнин ажыыны бар, ону сөң-хөө планында төрүп таан болгай. Ооң бага-ла коллективтиг керээге бадылап киирип алганы дээш.

Малчыннарга эң сөөлүүзе тайылбырлап каар дээш мынзыг түүлүм бар. Кажан сөөлгү совхозтуң директорунуң-биле ачылга кээрээнге чаңгыс төгүлдүр, коданда малчыннарның күш-дүрээ төгүл турарын, оларның бөлүүлеринии Собранын, ыяш чүүл-биле совхозтуң ооң хамаарыжыр шиитпирлээр-ынаавазының ыяк-ла өөскүнүн көрер ёзу.

Малчыннарның дээш төлевирин алгайында «Шын» болгаш «Тываның чаазы» солуннарының редакциязы, Тыва АССР-ниң Министрлер Чөвүлелиниң, Бүгү-эвилел профэвилелдериниң өбүдеш чөвүлелиниң хуулгазы-биле ажылдакчыларга, районнуң бүрүзүнге хөөнүктерге, ооң иштинде Бай-Тайга районга, Моңгуш-Тайга районга, Тес-Хем районга, Чаа-Холь районга, Чеди-Хем районга, Өвүр районга, Кызыл районга, Сут-Хөл районга, Тоора-Хем районга, Улуг-Хем районга, Пий-Хем районга, Барыын-Хемчик районга, Дзун-Хемчик районга, Тандада районга, Тээли районга, Эрзин районга, Каа-Хем районга, Кара-Хаак районга.

Алаң-оол СОТПА.
Профобличөвүзелдиң дарганының орлаанчызы, агроүлетпир ажылдакчыларының профэвилел обкомунуң даргазы.

ЧОНГА ЭПТИГ БОЛУР

Бойдустуң кайгамчык хаймызы — Тарыс аржаавый эрткен чылын катап ажыктан, аңаа хөй-ле улус барып дыштанып, кадыын быжыглап алган. Бо чылын аңаа улам хөй чон баары билдингир. Чүге дизе, ук аржаанның ажыл-дүзазын республиканың кыйы-даа будуулуна билип.

Ынчаарга аржаанга кээ улустың төөрүмчелиг чүүлүн чогу билдингир. Оны бармавалаш, «Тере-Хөл» төөгө боттуг ажылдаачы кылып дээштир С. Д. Сеңги-оолдуң ылаынга бага ыңгыл чүве. Чүнү кылыптарза? Аңаа ыяшкыны чоо орчу дээ турда, ынаар одаар ыяштыг, майгын диилиг, чылгыдаг, ынчаа шаарап кижиге ыяш ыяжын белеткээр, чедирип алыр база буруулгал кылыыр кижи болза деп бодап туг мен.

Ам орчук барда ДТ-75 маркалыг трактор, 4-5 ажылчын, 3-4 долгаар оллапка хорек. Сиңге. Оны ангыла, ук аржаанга совхоз будуулуг профилактория база тутуур ап болур.

Кунгуртугда амыдыралга хамгыныга пунктуну бала ажылды организастап, майгынны, дорт-чорлуну хелеглээрин болуп. Оон ангыла, сөзүг шүгүмүүн талазы-биле бала чамдык ажыыннарны эң илангыя чигээ, сүзээри, дүс дээш өгүлдөө чүүлдерни седилдээрин организастап болгу дег.

Ол бүгү ажылды чугуулу организастаргаш, «Тере-Хөл» совхозтуң директорлуг башкы буруулгал кылыыр кижи болза деп бодап тур мен.

Василий ДОРЖУ.
Кунгуртуг суур.

Эрзинде малчыннар алдарыынга бир чорааң бис. Хөй-ламайын дээ адаар керде ногдавас. Карак чечиес калбак хевээр чаптыла берген кестээ чаттыг. Хөгүүн дээгедийлеп ыяштанга *Эрзинниң сурагыг хойжузу*, ССРЭ-ниң Дээди Советиниң депутады турган, Күш-ажылдың Кызыл Туң ийи орденниг, Тыва АССРниң алдарлыг малчыны Сээн Сээнович Алдын-оолга тыгражы бергивис.

— Кинотеглашкынның бистиннерде хүн бүрүн тур. Хойлариның хөй кыйын тарагланнаан. Малдың чаш тыдуг ончо-биле ам ап тур бис — дээн Сээн Сээнович чугаалай-дыр. Малчын ажылы иштиңер аранда кереги-биле ажылдап, ооң түлегдерни чедип ап турар. Эрзин чыдаанда бо хойлуур чүүлдөн 110 баш чедир туратаныы ап турган.

Сээн Алдын-оол 1968 чылда мачаа бир дутаарында комсомолчу-аныяктарның бригадазын организастап, ооң ажылын башкарбышаан, бонгазирлеп турган. Ооң күш-ажылчы мурнаачы дуржулгазын бригадада элээн хой хойжулар салган алган.

«Чаа ырлы» совхозтуң бо чер-даа баштыг хойларын катап остүрериниң сагыш салыр эселээн. Хойжуун ооңун үеэ база мурнаачы малчын Маруся Кайчиковна дузалакчыларыбиле ажык кажаада хураганнарыны чөлээрже салып турдулар. 450 баш хойнуң хураганын шуптузуун онча алыр сорулгалыглар.

ЧУРУКТАРДА: хоочун хойжу Сээн Алдын-оол; малчыннар, сакмачылар кажаада ажыл үезинде.

Ондар ОХЕМЧИКТИҢ фотолары.

АЖЫТ-ЧАЖЫТ ЧОККА ЧУГААЛАЖЫП КӨРЭЭЛ

Типографияга чап-чаа пардаан, бүтүүнүн чыды бетин хевээр «Шын» солунуп бо номериин арынарыы аамдыр, номчуп олур бир он. Эртем номчуп.' Сылдыс дамчыштыр бүгү чонга кичээлчин улаалаттыр, оларнын сылдыс-ааның элдеп бо-ла бодуп, дыка бүгүдүүтүү. бигүн бүгүдеп чоруур айыылгаларны коруур дээ бодап алгаш, моны бижип орарым бо.

Айтыргаштын алыс уламы мындыг. Яныс бүгү, ыяк талаы хемчеглериң ап-меледе-ла, сөөлгү үш чылдарда республика девискээринде хамаатылардың мал-маганын, бижиңбилгээнин, эт-херекселин коруулаар чоруктар өзүп турар. Бир эвес эртем чилин хамаатылардың хуу малын оорлазы 63,7 хуу, а эт-севин оорлазы 62,8 хуу новүдээн туран болза, а бо чылдың эрткен үш айларында бо көргүүлер 18,7 болгаш 47,2 хуу кылдыр улгадаа берген. Ооларның бажы эътгенил бар чыдарының дүгайында чон киленеп, солун, сеткүүлдер арынарынга, радио, телевидение дамчыштыларына болгаш чон-биле ужуражылгалар үеликде көдүүш турары-даа чөптүг.

Күүгенинг-даа, чонуң-даа хүүда мал-маганын үстел, оорлап алгаш, карак ажыттап, садыл сазарынга чүгле ажыл ыылбайн турар тованың кижилер эвес, харын-даа кайы-бир күш-ажылчы коллективте ажыдаап турар кижилер ботгары баш удур аразында сүлчээжил, дугуржуп алгаш, үүлгедин турары дүүренчиг.

«Чыланның шокары дантында, кижиниң шокары иштинде» дээн тыва улустуң үлегер чогаалы бар. Оор ыыдыл чоруур кижилер бала-ла аянсыг бүүр националдыг болгулаар. Ынчалзажок оор херек ыыдыл турар кижилериниң хөй иезин тыва кижилер боюп турарыы чажыт эвес. Шынап-ла, каннал мынчап барган үзе боор бис? Бо айтырыг чайгаарлаа тургустуунуп келир-дир. Төөгүнүң чагаалап турарыы-биле алырга, тыва кижи моөгүлшүнарындан алчактак чиктек эвес, ажыл-ишчи, бире сетиилдиг, бөлүүн кылдыр биилиишин турар. Орта үеге чоогаарлаашын боорбас бис? Чүге болганымаа бис?

Бо бүгүнүң кол чылдагаанын чүдел? Мындыг айтырыг албан тургустуунуп келир-даа ужуглуг. Мынча чылдагаанзар-ла дөй. Оор-сүк кылырывыс, ажыл-агыыл тыныжын, ажылга киирип чадааш, мунгарап-мүңгеңнеп, ыдыктарывыс, ыяшталарывыс, ыяш-ногаандарывыс, ыяш-ногаандарывыс, ыяш-ногаанд

Бристин ААЛЧЫВЫС

ТЕЗИМ

Тезим, Тезим, узун Тезим!
Деннелге чок эргим хемим.
Арыг кылан агым суунну
Амзап ишкеш, күжүм кирер.
Уруг Мооллан эгелээптим
Успа-Хөлче кижер аккан
Чурттаптамда солуттунмас
Чурумалыг чараш хемим!

ЧАШТАРЫВЫС

Чурттаптаевыс онмас байлаа
Шулуунашкан бичии чаштар
Бажыныыс иштин каастаан
Магаданчыып көреи, сарыым.
Чассыг, уян, чугаалыглар!
Чаптанчыглар, эреспейлер!
Оолдарымны, кыстарымны
Ошкап чассыг, эргелет даап.
Карактарын топтап көр даап.
Кара олчаан — мээнин, сээнин.
Чассыг, уян чугаалыглар,
Чаптанчыглар, буян кежиин.

Зинаида САМБУУ.

ЧЫЖЫРГАНА

Сайлыг хемнин уруун дургаар,
Сагланайыып уруп келир
Чылы сарыг торгу өңнүг,
Чыжырғана амданныг кат.
Шөлгай сыптыг чыжырғана
Шыгыштарын чидиг тенниг.
Бөрбөк борбак чанчилевин
Бопулгаан шүрүлер-ла.

Удур, дедир чатхан ширтек
Өскүн иштин шиник кинрген,
Өргүн чонуң саадаар чери.
Кавргел чок хадыг чазыы
Хенертен кээп уламп турла,
Хереглиг хун үнүп кээрге,
Хээлинип өөм кестүр,
чараш-ла-дыр.

ӨГ

Сайлаиак тег тихкен өг
Сагчым кыстың өөгээлэр-дир.
Ыяштында аскан кавай
Ыяй чаштың өзер чери.
Үгулааны түтүүр кылдыр

САРЛЫК

Тайга-таскыл бедиин тевер.
Дайгы биляр сарлык малым.
Соок кыжын кыштаг бизбес.
Сонгу дерии азыы-ла сен.
Куу, сыра будуу ышкам.
Кулаш чыгыы мыйыстаглыг.
Дуву-хатка эстеп чоруур.
Дүгү терең, чараш сарлыым.

Олчат-оол МОНГУШ.

УТТУНДУРГАН ОДУРУГЛАР

Сеткилимниң уян хөөнү сиңе берген
Сеңээ четпейн, уттундурган одуруглар
Ой-та, кажан окуп калган кыырашта
Октаттынмаан, согур дүш бооп артып калды.
Соолгу катал сени көрген хүнүмден бээр
Хөй-ле чылдар көгү, хары солушса-даа,
Сөглеп чадаан мнакшылым арыг сөзүн
Конгус чаа-ла бижип доостум, элдептиг аа.

СЫПТА ЧЕЧЕК

Сырый частып, сыпта чечек шыгырт долган,
Сырын-биле шынаа-шөлдү айызаткан,
Үзүк-боолук арылар-ла шымда-далаш
Үүнеийип үүжезинче чемиш дажаан...
Канчап билир, сагыш-сеткил йдлетки дег.
Кара хинчээн түшпел чонка артпазын дээш,
Өнгүр чечек сеңээ сунып бараан болуйн,
Өөрүшкүнү чаалап алыр чадавас чен.
Адыр сыпты сыйын аар дээш адыштакпаа,
Аарышкылаи шылашпайн алгырыптым.
Салаалардан сыстып баткан кызыл данды
Салбактарга чинчилер дег мөндүнеевин.
Тенек болуп сени база шак-ла мындыг
Тенниг сыпта чечек дээрзип ам чаа билдим.

Роман ЛУДУП.

ИРГИТ ШАГДЫРЖАПКА

Ажыл-херек изеттикмээн берге өйде
Албан кылып башкарары белеи эвес.
Аныяк үгаан хувискаалга улаи чырып,
Амыдырал аас-кежиин чаган кирген.
Арат кижи эрге-ажыыл камгалаары.
Революстуг сорук кирип ажылазары,
Алгыларлыг демиселче ыйгырары —
Эрес эрнин шилип алган оруу болган.
Арат намның, күрүемнин херээ дээштин
Амыр-дыш чок күжүн берип, чүткүп чорлуп.
Ажы-төлөөр келир салгал баар еруун
Айтып сургаан тыва кижи Шагдыржап-тыр.

Алексей ДАМДЫН.
Хөөчүн башкы.

«Сеңгилеңниң» агымы

«Дамырактар каттышкан, кем болуу» дээш ыяклап, СЭКП Тес Чомитединиң «Чогаалдыкчы аныяктар-биле ажыл дугайында» доктаалы үнген соонда, республиканың чечен чогаал каттыжыышкынчылары тургустуунуң эгелээн. Бир-ле дугаарында «Тываның аныяктары» солуунуң чашалга «Дамыраң» чечен чогаал каттыжыышкынчыны анылдап эгелээн. Анаа чамдык райондарның чогаалга күжүн шиитпирбишаан, шиитпиттинген чогаалдарын уе созулуктуң аныяктарга парладып турган.

Ол каттыжыышкынган ужуттаглаан, чамдык райондарга чечен чогаал каттыжыышкынчылары, бөлүүмнери анылдап эгелеен. Амгы үеде ыяш каттыжыышкынчыр бирээ район, төлээ бүрүүнде бир Чөөн-Хемчиктее «Чаагайның чадаганы» каттыжыышкын бөдүүнүң урайгаанда бот-тывыышкыр компаниторлар, чүвечүүлер, төлөөлөрлер чогаалга хандынеышкыдыгтер бүлүктерин хаара түткан. Оларның чогаалдарын «Ленинниң орук» солуп доктаамал парлап турар. Барыын Хемчиктее «Маяжалдың» чечен чогаал каттыжыышкынчыны база район солуунга чогаалдарны чыгыдып келген. Ол ышкаш Мөңгүн-Тайгада «Мөңгүлектиң ыяры» каттыжыышкынчыр кирижичилериниң чогаалдарын хана солуннерде үндүрүп турары солуу.

Эргинде «Сеңгилеңниң» чечен чогаал каттыжыышкынчыны турустугандан бээр үш чыл болуп турар. Ооң ажыл-ыямын Тыва АССР-ниң күлүтүрааның авдарыыг анылдаачызы, СССР-ниң Чүрттүүлер эвилелиниң комитединиң Бригад Сеңгилевич Дүлүүр-ооп кадып келген. Ында Нарын Мерен, Бай-Даг, Бүлүүн-Бажы суурлардан шиитпирбишаан 20 ажыг хаяа хаара тоттунган. Олар айда бир-ээ катап район төвүнге чыглып келгеш, киржикти бүрүүнүң чогаалдарын бир демиргеглеп, үзе-шыяа, үрээ-чечен дээш талалап-биле шиитпиттинген чогаалдарны республиканың солуннеринге чарладыры-биле сумелеп, чаруудун тудары чаагай апарган. А чогаал негелдениге чедир биилиттинмээн чечен чогаалдарны, шүлүктерин матап ээп чыглыры-биле келеринге үеидип турар.

«Сеңгилеңниң» киижилиларын райондуң күлүтүрааның авдыылдыктарының-биле каттыжып алган. аяк-агыдаашкын сут-баранын фермаларинге, мадчын бригадаларга, чурттакчы суурларга аалдап барып, бөлүүмнерин дээш дең чогаалдарын иштеп чорааның. Мадыг түгүүкүүнү үеэр 20 чаа ыяштар. Каттыжыышкынчыр ыяштарга СЭКП Тес район-ның комитединиң ыяштарга Адрый-оол Комбу төлөөлөр үдүүн хемчеп чорган чүве дыыле ол-ла чүүлдерни шиитпирбишаан, ооң-биле чугаалажып турары-биле мергежээнин.

Эргинде Тес-Хем районнарда биилиттинмээн чогаал-чүүлдерни шиитпирбишаан Сеңги Монгушка чугаалажып, ооң-биле чоокта чаа «Сеңгилең» чечен чогаал каттыжыышкынчыныңның аныяктарга киржикти кедиг аялгаларының чамдык чогаалдарының дайгылаанга кадыксыл. Оттүүгүүшкүн аннадыр, үнүп мурнунда биилиттинмээн чогаалчыларның ажыглал кылган будуу-будуу шүлүктерин чыгаа, чер-чуртуң маңнаан, ыяштарын дурбалаа-да домей-домей үүлдүүр. Чаа аңчы-дыыкчының, тывалыг чоргаарал-биле, үүнүп келгеннин-биле дүүшкей түрлүү чамдык шүлүктерини авторларга, чаңгыс чогаалдарны өлүрбиле аннаалдарын-биле биитүр дүүлүү киргүүлерге.

Бөгүн ол каттыжыышкынның чамдык күрүүчилериниң чогаалдарын ыяштарга-биле тарадыр.

Сарыг-оол КУУЛАР.

БОРАҢ КУС ДЕГ ЫНАКШЫЛЫМНЫ

Новелла

Сентябрь ай. Хуулгаазын чараш күстүү Тываныстың бир-ле будуңунда дүшкеи бөл. Долгандыр бүгү бойдус ядыктыг, бодуң кааның ол-биле чуруттуган. Хөй-ларда тараалар алдын-сарыг кылдыр бишкан, хат айың-биле шинчейдир чайганнаан, каштага. тоол шагның алдын сарыг хептиг дацинналарда! Шагның ыяк ол мөгүлүг ыяштар, аяның назыңының бөдүүн чөдүүл дег үелиде, баштайгы чаш ынакшылың тыптып. Аржаан-оол-биле октябрьда ужуражып танышкан мен ийин. Оол-биле таныштакымны дөгере биилир болза, тегүү чок тоскуу-даа үнүп болур чадавас.

Төрээн хемнивистиң сарыг хевис чадып каанныг эриин-ге, бир-ле дугаар ужуражып, эргимниң менээ сеглээн ышкаш мен, кавбас мен, утпаң дээн сестери кулаамга таалынныг аялга дег дыдаалаш, ийин эриин-еривис сл хүн дегжип, мага бодумну чыыра кыпсаптаң төлөөдүп турган. Чүрөктөнивис дыл, маңа сөглүүнүүң Б-тарыелеп-ла биилиннп турган чүве ийин.

Оол эргим сестери чүрөөмнии чалгынналдыр-ып, ошкаш күштүг идегелдиң сүүтүжин ыяклап турган. Чайлаг үемде оол дугайында бодап, харын-даа келир үеде аас-кежиктиг чурттаптамда-да чуруй бергилеер мен. Удур көрген кеглиг карантарыг, ооожум, топтуг бүдүүжүү менээ дыка чоок, эргим апарган. Оз хүннерде чырык чер кырында бистер дег аас-кежиктиглер чок мыкаш сагындырар. Найырлывыс күштелип, чоооту ынакшылче шилчип. кайы бирээвис чонка чүртай аябас мыкаш апарганывыста, ынакшаан кижимниң хенертен аажы-чаңы өскерилгеп.

Болчажыр черивиске ол орайтап, озалдап кээр, арыышырайында хөглүг-оман аажы-чаңы чок, удуг-ла ажыг-шүжүгге аныскан киижилер дег, кавтагар-ла шүү чүве, ыыт-дарыг чок, хөлүүгүр. бүгүнүн кудай дээрле! Шаңа ынчаар аажы-чаңы өскерли бөрөөн киижин кижи татпал хөлүүрүп. биилеп дег эрге-не оюн, хөглүг, эргим Чөлүрмин өгидим, чаалап аар дег чүүл бөдүүшкээ-ла чүвеин. Бодум бам оон ыяай бөрөөн мен. Ыяклама-даа ынаныкпаа чаш чүрөөмнү ынаңыг сөгүг бөрөөле чараан. Аңаар чыглар-үлей шүүлүп эртип-ле, эртип турган. Чүге-ле ийин, аңаар күс дүжүп, ооң бөгү чурумалы бараамга киштүү киргеп-ле, сагыыр-сеткилимни хөлөп, дайлуп, чүрөөм мөгөп, дүүлүүр апарган.

Чылдың дөрт эрнидеринден-ден ан-не оизалы менээ алдын күс боор, баштайгы чаш ынакшылының мөөрөй келгени хаймыралдыг, солуп аас-кежиим күзү болган. Эх, чылдар, чылдар! Дистинниен күштар ышкаш хөйле күстер дүүлүп, хөй-ле чылдар эртиен. Аяы-төлүүг, аңгы оо-бүлелиг болган-да болзумма, чүге-ле ийин, чаптанчыг, чаш баштайгы ынакшылым, каас, байлак, алдын күзүм- үттүндүрбөс болуп, сеткилимде таңмаланып артып калган. Ыяклама-даа...

Чылдар каржып-солчуп эртип түр. Баштайгы ынакшылым боран күс дег оюп калганы оң бе? Эх, мөгүлүг, баштайгы ынакшылым аар. Оң сөөлүү ойлаан мөгө мөгүлүг ыяштарын дээрге дүн мен. Ынаныкпаа, мөн бөрөөн күс дег оюп калган чүве бе?

Зинаида САМБУУ.

ХООЧУННАР МАРГЫЛДААЗЫ

Бай-Тайга районнуң Тээли сергээн спорт залынга бөрөөн ыяшның хоочун хөлбүкүүрүүшүнүң маргылдаазы болуп өттүкен. Анаа Сут-Хөл, Чөөн-Хемчик, Барыын-Хемчик, Бай-Тайга районнарның база Ак-Довурак хоорайның командалары киржип, бүттүүлүнүң спортчу мергежилери шилгедиишкеннер.

Чиргү спортчу демигелдиң түрүктүнде Сут-Хөлдүң командазы бедик спортчу мергежилдиин киргүүшкүн. Ооң-биле үнгеш, сылыг «үлүкүү биргн чергеени дилеминг чаңгал алган. Ийнгиттиг Барыын-Хемчиктиң, үшкүдүн Чөөн-Хемчиктиң командалары болган.

Эң ээн хандакчы Николай Амыстка (Барыын-Хемчик), эң аваанныр чараш ойнаан Сарыг-оол Салчак (Ак-Довурак), эң ээн намгалакчы Виктор Ховалыг (Чөөн-Хемчик) оларга районнуң спорт комитединиң түңнэл шаннаарын тывыскан.

Ол-ла районнарның хоочун шылырааччыларының маргылдаашын шөйлээр системага-биле 5 салыгга организастап эрттирген. Анаа эң шилиндеп 12 шылыраачылар киргеннер. Бо маргылдаага Бай-Тайга районнуң шылыраак ойнакчылары хөй киргеп, чедишкинниг ойнааннар Ыяклама-даа оларның удурлашкылыларында республиканың маргылдааларынга хөй удаа киргеп чораан, байлаг арга-дурумалыг хоочун шылыраачылар бар болган.

«Тээли» советтиң ажыл-чыны Виктор Очур эң хөй санныг ап, тиилеп үнгеп. Ийнги черни Тээледе АТБ начальныгы Дадар-оол Куулар, үшкүзүн Ак-Довуракты төлөөлөп Делгер Лопсан олар үлешкеннер. Тиилекгилерге шаннаарны тывыскан.

Районнуң спорт комитединиң организастап, келген аалчыларының аңчыдамин чүрттүүр черлерин бам удур эки белетеп, маргылдааларны бедик дедиктеге эрттирип турарын мактап доктаамал чугаалаан.

Келгеп чаагы мөңгүг маргылдаачылар тиилечи болган Сут-Хөл районга эрттирип маргылдаашкын киржичилери дотпушкаан.

Седив-оол ИРГИТ.

БАЙЫРЛАЛ ДЕГ БОЛГАН

Чоокта ооа Чөөн-Хемчик районнуң Культуура бажыныңда спорт залынга тиилеп хуралтаа байырлалы болган дие өмүрлүг эвес.

Спортчу аныяктарының тренерлары анаа-ла, спортсуларга байыр чедирген дашкуулалгалыг чүүлдерни бижээнгилеп, мөгүлүг дугайында бижимел-биле чугаалаан. Чөөн-Хемчик районнуң спортчу-авыралдарының ийнги-ниң тренерлеп ажылдаан-биле май-ның 1-ниң-ден Чөөн-Хемчиктиң Культуура, спорт, туризм болгаш туризм черлеринге Чаагаймаа Бөгүүдээ-ның

Тувинская республиканская БИБЛИОТЕКА им. А. С. Пушкина

Бүгү чурттарның пролетарийлери, каттыжыңар!

ШЫН

СЭКП Тыва обкомунуң, Тыва АССР-ниң Дээди Соведиинии болгаш Министрлер Чөвүлелиниң органы

1990 чыл апрель 25 среда № 96 (14296)

1925 чылдан үнелеткештиңге бээрге 3 ийи

МЕДЭЭЛЕР

ШЫК БАЗЫРЫЛГАЗЫ

«Чыраа-Бажы» совхозтуң Дагыр-Шеми трактор-хову бригадазының механизаторлары часкы сезонну эрелээп. Владимир Монгуш, Маадыр-оол Кууглар, Дадар-оол Сат олар шык базырып киришкен. Чаңгыс-Тейниң күкуруза шөлүнде Орлан Монгуш биле Геннадий Кууглар чемнишкидилгени тажып турар.

Сезонга ажылдаар үеэже таарымчалыг байдалдарны тургузары-биле элээп хемчеглерни алган. Механизаторларның чурттаар бажыңын, столованы, чунар-бажыңны, кызыл-булуңну «Й-шаанда сеткеп дооскан. Бо ажылдарга поварлар Каллар Ооржак биле Чудур Сарыглар идепкейлиг киришкен. Чунар-бажыңны таңнывыс Аллын-кыс Монгуш одап эгелей берген.

Дагыр-Шемиде трактордарның хөлүг даажы дицмиттелген. 1990 чылдың дүүжүдү хээп ажыл хайыккан.

ЭРТКЕН ЧЫЛДААЗЫНДАН ЭВЭЭЖЕТПЕС

«Искра» совхозта Богаандай Комбуевни Онларның ег-бүлези аренда кереэээн-биле ам үш чыл ажылдаап турар. Эрткен чылын төнүү санаашкында 4 мун ажыг рубльди алган. 100 хойдан 85 хураган, 1 хойдан 2,4 килограмм дүк плашыт тургаш, артыкка алганы 24 хураганың, 230 килограмм дүктү дугуржулга өртек ёзугаар совхозунга садыпкан. Планныг даалгаларын ажыр күүседкени дээш, акша база өртектиг чүүлдер-биле шаңнаткан, малчыннар Наадымынга киришкен.

Амгы үеде оларның мал-маганы эки кыштаглап турар. Хою чаа-ла төрүп эгелээн. Бежен беш хой оолдапкан, ийнзи ийистээн.

— Сакманчылар-даа албас бис, уруун-биле кады ажыл даар бис. Артык чыгдаа үүмес боор чүве — деп, ег-бүлениң херээжен ээзи Александра Монгуш чугаалап турар.

Аренда-биле ажылдаар болганда, орулга-чарылгазындаа санап өөрени бергеннер Совхоздан сиген албаан, боттарының белеткеп алганы-биле кыштаан. А сут, дүс-биле локтаамал хандырып турар. Хой төрүй бергенде, немелде чем кылдыр суланы, чарбаны алган. Чарбаны бээрге, хойнуң сүттелири аажок.

Бо чылын ег-бүле 100 хойдан 85 хураганны алыр, бир хойдан 2,2 килограмм дүктү кыогыыр сорулгалыг. Ол ышкаш 20 тонна сигенин кезер, 15 тонна өдекти бөлүп алыр. Малчыннар Наадымынга бо чылын киржиов-биле кызымак ажылдап турарлар.

Арагачы ДОНГАК.
Чөөн-Хемчик район.

МАЛЧЫНГА ДУЗАЛАШКАН

Семиг-оол Дамбаевге «Хүлүг хурал» совхозта ол чыл ажыг өшкү кадарын келген. Ам оон коданында 350 ажыт ангор өшкүлери төрүп турар. Кадарчылап келген үезинде ол чыл санында-ла багай эвес көргүзүттерни ап келген. Хоолун малчын болдунун ажылынга өгүу Шолбанны база чанчыктырып өөредип алган. Амгы үеде ол ала-чезинде дузалакчы чагырыкшыл гүүлээ.

Совхозтун түдүгүлери малчыннар кежээ-хонгаш ийи чарлыкка хоорүг бергин. Ынчангаш көргүскеннер. Ол аймакта чоланчы Н. Кыргыс, түдүгүлер Б. Дүваа, О. Бөрүүва, Х. Түлүш шалыкшы, кежээ чоруун кар-гүүлээ.

Кызыл-оол САГААН-ООЛ.
Кызыл район.

СЭКП обкомунда, Тыва АССР-ниң Министрлер Чөвүлелинде, профоблчөвүлелде болгаш БАЛКЭ обкомунда

ЧАРЫШТЫ ТҮҢНЭЭН

СЭКП обкому, Тыва АССР-ниң Министрлер Чөвүлели, профоблчөвүлел болгаш БАЛКЭ обкому районнарның болгаш хоорайларның, үлетпүрүүн, тудугунуң, транспорттуң болгаш харылзааның, садыгның болгаш чоннуң коммунал-амыдырал хандырыгазының коллективтериниң болгаш организацияларының арасында 1990 чылдың I кварталында социалистиг чарышмың түңнелдерин үндүрген.

1990 чылдың бирги кварталында республиканың үлетпүр бүдүрүлгелериниң 71 хуузу продукцияны дужаар талазы-биле керээлиг хүлээлгелерин күүседкенин хүлээп алган доктаамал демдеглээн. Күрүне болгаш кооперация садымның, агаар транспорту-биле пассажирлер аргыштырарының болгаш чүк сөөртүүнүң, чонга өртектиг ачы-дуза чедирер талазы-биле планнар пиитизи-биле күүседтинген. Орулга алырының планын харылзааны бүдүрүлгелери күүседкен.

Ынчалза-даа күш-ажылчы хөй коллективтер планнарын, боттарының социалистиг хүлээлгелерин күүседип шыдаваан. Үлетпүр бүдүрүлгелериниң дөрттүн бир кезии хирези керээлиг хүлээлгелерин күүседип шыдаваан. 1,7 миллион рубльдиң продукциязын чедир бербээн, 1989 чылдың ол-ла үезинге деңнээрге, бүдүрүлгелерниң чартык кезии продукция бүдүрериниң хемчээлин кудулаткан. «Тыва агроүлетпүр тудуг» трестеге, «Тыва балык ажыл-агыйы» каттыжышкынында, Кызылдың тараа хүлээп алыр бүдүрүлгезинде көргүзүглер дыка чавызаан. Чаңгыс ажылчынга хамаарыштыр алырга, продукция бүдүрери үлетпүрде 4,5 хуу кудуваан. Күш-ажылдың бүдүрүкчүдүүн дөрт бүдүрүлгениң бирээзи-ле кудулаткан.

Бирги кварталда үлетпүр бүдүрүлгелери чоннуң хереглел барааннарын бүдүрериниң планын күүседтээн. Тудуг организацияларының үштүн бир кезии хүлээнген ажылдарының планын күүседтээн азы 3,1 миллион рубльдиң ажылдарын кылбаан. Тудуг организацияларының чартыындан хөй кезии, 1989 чылдың бирги кварталынга деңнээрге, тудугуң темпизин оожумнаткан. 14 мун дөрбелчин метр чуртталга шөлүн ажыглалга киирген, эрткен чылдың бирги кварталынга деңнээрге, оон 43,7 хуузу.

Нимин ажыглалдың автотранспорту-биле чүк сөөртүүнү болгаш пассажирлер аргыштырарының планнары күүседтинмээн.

Районнарның болгаш хоорайларның, бүдүрүлгелериниң болгаш организацияларның коллективтериниң аразында социалистиг чарышты организастаарының он-он чылдарда эскерилге чок турган хевири амгы үеде болуп бадыткаставаан.бүдүрүлгениң бедик төөчү түңнелдерин чедип алырынга, күш-ажылдың сагыпта-чуруун бижыглаарынга идигин бербейн, боду болуугa чөрүшкек апаргаан.

Оны биле тура, социалистиг чарышты организастаарының болгаш алынындан эге турузар талазы-биле хемчегдерив профэвиледдерниң область чөвүлели албайн турар.

Социалистиг чарышты кол болгаш дээштиг хевири бүдүрүлгелерде цехтер, бригалалар, ажылчыннар аразында чарышче чогуур кичээнгейни салбаанындан ол сандараан.

1990 чылдың бирги кварталында социалистиг чарыштың тиилекчизи кылдыр даразында коллективтерни санаарын СЭКП обкомунуң, Тыва АССР-ниң Министрлер Чөвүлелиниң, профэвиледдерниң область чөвүлелиниң болгаш БАЛКЭ обкомунуң шилчиир Кызыл тугун дипломнар болгаш акша шаңналдары-биле кадыы тыныгыр шинтирлээн.

Районнар болгаш хоорайлар аразында

Кызыл районга — керээлиг хүлээлгелер ёзугаар продукция дужаар планның — 100, продукция бүдүрериниң немелде хемчээлин—142,8, күш-ажылдың бүдүрүкчүдүүн — 119,2, баранны үүрмектеп садарын — 105,3 өртектиг ачы-дуза чедирерин 112,6 хуу күүседкени дээш.

Үлетпүр бүдүрүлгелериниң аразында

«Элегесс» күрүне-кооператив бүдүрүлгезиниң коллективинге — түүлбу бүдүрериң — 154,3, чоннуң чугула хереглелиниң барааннарын бүдүрериң 108,3, өртектиг ачы-дуза чедирерин 118,5 хуу күүседкени дээш.

Тудуг организацияларының аразында

«Тыва сут мелиорация» каттыжышкынының тудугмонтаж эргелелиниң коллективинге — керээлиг ажылдаарының планын — 111,4, күш-ажылдың бүдүрүкчүдүүн бедиреринiң планын 105,6 хуу күүседкени дээш.

Шеф тудуг организацияларының аразында

«Красноярск нитш үлетпүр тудуг» трестиң № 59 участогунуң коллективинге — тудугмонтаж ажылдарын — 108,8, күш-ажылдың бүдүрүкчүдүүн бедиреринiң планын —113,4, арыг орулга кииреринiң планын 105,4 хуу күүседкен дээш.

Транспорт болгаш харылзаа бүдүрүлгелериниң аразында

«Тыва автотранспорт» каттыжышкынының коллективинге — чүк сөөртүүнүң планын — 110,2, пассажирлер аргыштырылгазының орулга алырының планын 101,2, күш-ажылдың бүдүрүкчүдүүн бедиреринiң планын 100,6 хуу күүседкен дээш.

Садыг бүдүрүлгелериниң аразында

Таваарның хереглекчилер ниитилелиниң коллективинге — бараан сайгарарының планын — 112,8, ниитиниң чемненилге барааннарын сайгарарын — 106,9, орулга кииреринiң планын 101 хуу күүседкен дээш.

Коммунал болгаш чоннуң амыдырал хандырыгаза бүдүрүлгелериниң аразында

Тес-Хем районнуң бүдүрүлге эргелелиниң коллективинге — өртектиг ачы-дуза чедирериниң планын —113, 8, чоннуң хереглел барааннарын бүдүрериң — 121, күш-ажылдың бүдүрүкчүдүүн бедиреринiң планын 113,7 хуу күүседкени дээш.

Кызылда даваныгга фабриказының, «Көдээ» электри тудугунуң Тывада № 118 механизастаттынган колонназының, Тываның авиабүдүрүлгезиниң, «Тыва коммунэнергонефть» коллективтериниң эки ажылын доктаалга демдеглээн.

КҮР-нүң Күрүне чөвүлелиниң премьериниң аян-чоруу

Совет чазактың чалаанын ёзугаар Кыдаттың Коммунистиг партиязының ТК-зының Политбюрозунуң Доктаамал комитединиң кежигүнү, КҮР-нүң Күрүне чөвүлелиниң премьери Ли Пэң апрель 23-те Москваза чедип келген.

Аэродромга Ли Пэңни СЭКП ТК-ниң Политбюро кежигүнү, ССРЭ-ниң Министрлер Чөвүлелиниң Даргазы Н. И. Рыжков, СЭКП ТК-ның Политбюро кежигүнү, ССРЭ-ниң дашты хереглер министри Э. А. Шеварднадзе, албанның өске-даа кижилерге утказан.

* * *

Ол-ла хүн Н. И. Рыжков биле Ли Пэңниң чугаалажымышкынары эгелээн.

ССРЭ биле КҮР-нүң аразында харылзаалардың бүгү айтырыгларының талазы-биле хамы үлегаттыг саналчыл солчулгазы болган. Чугаалажымышкынар боттуг болгаш пайыралчы байдалда эртип турар.

* * *

Кежээ Кремльдин Улит ор-

дузунга Ли Пэңге болгаш оның чагырыкчыларына алдын кылдыр шайлалга төгүлдүр. Ынчангаш ол үезин кижилер шайлалгага төгүлдүр.

Совет талазын Н. И. Рыжков каазы биле, Э. А. Шеварднадзе, Е. М. Примаков болгаш албанның өске-даа кижилерге киришкен.

Найыралчы байдалга, эртем шилелгелге Н. И. Рыжков биле Ли Пэң чугаа солчушкан.

(СЭТА).

ССРЭ-НИҢ ДЭЭДИ СОВЕДИНИҢ СЕССИЯЗЫНДА

ССРЭ-ниң Дээди Совединиң сессиязы апрель 23-те ажылын үргүлчүлээн. ССРЭ-ниң сан министри **В. С. Павлов** чамдык депутаттарның айтырыгларынга тайылбыр харыы бергеп болгаш эфгачы даймчыларга бежен хуу чиргеллеп доктаамалын санаалдаан. Ол эдилгеп болгаш план база бюджет-сан-хөө комиссиязының ког санаалдарын Националдар Совединиң хуралынга депутаттар деткээн. Балыкшыкшынарның хөй иеруузу-биле Хоойлу хүлээп алдынган.

«ССРЭ-ниң бот болгаш чаңгыс бот база ег-бүлезиниң кежигүнерге ээзээ ССРЭ хамаатыларынган үндүрүгүң үе-чадалар аайы-биле чоорту сокпадыр дугайында» Хоойлу телевизелеги чугаалажып келгеп дүргеп болгаш. Чурттуң санхөө байдалы берге амгы үеде бот кижилерден үндүрүгүң дерээн сокпадыры болдунмас, ону 1993 чылга чедир чоорту боттанхыырарынга хамаарыштыр План болгаш бюджет-сан-хөө комиссиязының даргазы **Н. С. Фесков** депутаттарга бүзүренчиг кылдыр тайылбырлаан. Ук Хоойлу телевизелиин үндезинин-биле илаатыг ажылдан кылганынга парламентарийлер бүзүрээн болгаш чүгле каш-ла депутаттар ладагланып турда, күштүг болдуруп бадылаан.

Депутаттар оон дараазында хүн чүрүмүнүң ийнги айтырыын чугаалажып кааруунче

Ол айтырыгның чугулазын ССРЭ-ниң кадык камгалалының чаа министри **И. П. Денисов** демдеглээн. СПИД деп аарыг халдаан ССРЭ-де баштайгы кижи 1987 чылда илерээн, амгы үеге чедир 55 миллион ажыг кижиниң шинчээн, он ийи республикаларда муң хире кижи ол аарыгның халдавырыгга таварышкан болган. СПИД аарыгның халдавырыгга таварышпаннар: 302 дашты хамаатылар, а совет кижилер — 484.

СПИД аарыгның иептерээрин болдурбас профилактика талазы-биле Оноа комиссияны тургузарын ССРЭ-ниң Министрлер Чөвүлелинге дагзыр дугайында саналдар сессиинга кодтурлуп турган. Хамаарышкан күрүне программазын ук комиссия ажылдап кылыр сорулгалыг. Ук айтырыгны шинтирлээрининг материал-техниктиг базазының, эмнелелеп-эмнеттир профилактиканың, мөгүшимнар кижизидилгезиниң дугайында чугаа болуп турар.

Чоннуң кадыкшылыл камгадаар талазы-биле парламент комитединиң даргазы **Ю. И. Бородин**, ССРЭ-ниң Медицина эртемнериниң академиязының президенттизи **В. И. Покровский** болгаш өскелер-даа саналдаттынган хемчегдерниң буянныг харакгерни демдеглеп, аарыгны иептеретkeни дээш, бүрүүлүг кижилерге онаар хамрымсалганы күштелдиреринiң эргежок чугулазын айтыкан болгаш айтырыгчыл эмнелге, социал юриндиктиг талааларынга хамаарыштыр чугуда элээп каш саналдарны киирген.

Палаталарның Кремльде хуралдаар эдилгезинге Эвилел Совединиң кежигүнерин хүнүүн ийиги чартыында чыылган. Националдар Совединиң хуралынга чугаалашкан ол-ла бүгү айтырыгларны анаа база чугаалажып корген. «ССРЭ хамаатыларындан, даштыкы хамаатылардан болгаш хамаатызы чок кижилерден олча-ажык үндүрүүнүң дугайында» ССРЭниң бот болгаш чаңгыс бот база ег-бүлезиниң кежигүнерин хөй хамаатыларындан үндүрүгүнүң үе-чадаа аайы-биле чоорту сокпадыр дугайынга хоойлуулар телевизелерге болза үндүрүг системазының реформазының баштайгы үе-чадазы болуп турарын саналдаа биргеннер демдеглээн.

Үндүрүглер дугайында хоойлуулар болза бедик бүүрүкчүлүг күш-ажылды хамдырарынга, социал дужукчүлүг чоруктуң чайлавырынга идигин бээр үжүрлүг. Ол дээш Палата кежигүнериниң хөй иеруузу базылаан. СПИД аарыгны болдурбас профилактика дугайында Хоойлуг Эвилел Совединиң кежигүнерин база хүлээп алган.

Палаталарның түс-түс хуралдары апрель 24-те үргүлчүлээн.

(СЭТА).

БАРЫЫН-ХЕМЧИКТЕН МЕДЭЭЛЕР

Бо хүниерде Барыын-Хемчик районнуң ажыл-агый бүрүзүнде күш-ажылды организастаарының чаа, депшилгелиг аргаларынче шилчиир, эвээш чарыгдалдарны үндүрүп турган, хөй, эки шынарлыг продукцияны бүдүрүп алыр дээш шинчээшкин калбаргап. Ажылагый бүрүзүнүң, илаатыг чер ажылынга ажылдап турар бригалалары, звенолары колдуунда аренда кереэээн-биле болгаш төнүү продукция дээш ажылдаарынче шилчээн.

Эрткен чылын «Хемчик» совхозтан Чечекмаа Иргиттиң удуртказан звенозу картофель тарып өстүрер планның 479,6 тоннага күүседкен. Бир гектардан 145 центнер дужүтту алган.

Ол звено бо чылын база-ла бөөн ээзээ эвес дужүтту алыр дээш амдыгаашкан эгелеп белеткел ажылдарын чоруда бергеп.

* * *

Районнуң иштики хөреглер хилдезининг таныыл салбырының коллективинден субботник хүнүнде 170 кижи киришкен. Ол хүн 340 рубльдиң ажылдарын кылган болгаш оны чартының кызык камгалалының фондузунга шилчиткеп.

* * *

«Шекпээр» совхозтуң Асиаты тэлбэркизэ партия организациязының кызга дөгүмек шинчээшкин партия организациязының бюрозунга кыраа болуп чорбаан. Ол хүнде партиязының тоа Устазының төлевилелиин танывыс, газетабыстың, областтың, районнуң партия конференциялаарынга өвөр делегаттарны сонгаан.

Бистиң корр.

СЭКП КЫЗЫЛ ХООРКОМУНДА

Партия Кызыл хоорконунуң пленумунда партия эге организацияларының секретарьларынга чөвүлел хуралын бүрүүгү хүн эртиргеп.

Апрель 22-де эртеки катап сонгулдаачы түңнелдеринге үргүлчүлээн Национал Совединиң Дээди депутаттарының сонгулгаларының талазы-биле сонгулга комиссиязының даргазы М. Х. Сандаңмаатың информациязын дыңнаан. Эртеки сонгулга үүлүүнүң 74 сонгулга кварталга сонгулга болган, сонга 82 улус кезүлелиг сонгулгага киргеп. Сонгулгачының одекейи ыңай хүндүлеп, тараадаан ынчангаш сонгулга төгүлгеге сонгулгачының 80 хуузу мегер келгенин-биле аңы чоптуг эки таварыш. Иштиг-биле кижиден Совединиң түүлүг депутаттарынга 900 кижи сонгулга гурупп, 176 кижиден сонгулган, ону-даа 22 улуг депутадың сонгугур.

Май 1-ниң, Тываның байырлалының чанчылдага кадар демдеглээ эртиргеринiң дугайында информациязын СЭКП хоорконунуң секретары В. В. Оскалович хынаан. Бо байырлалдарны эртиргеринiң дугайында сөглээшкинге чарлаан.

Партиязының хоорой организациязының СЭКП-ниң XXVIII сьезинге делегат кезүлүг-ле ажылгыны эрттүрүп сонгулга кылдыр даргазы М. Ф. Вострых кыынган. Хоорайның партия ве организациязында СЭКП-ниң XXVIII сьезинге делегатка кезүлелиг сонгулгага делегадыкпа эрттүрүп болган, ынчангаш СЭКП-ниң XXVIII сьезинге делегат кезүлүүнге болгаш ажылдаашкынга ыңай 11-де бүгү партия ве организациялаарынга хөтөр. Кандидатгарның чангылде-даа ынай бадылаашкынын албаан таваныглага, эң хөй бадылаашкынны алган ийи кандидатты катап бадылаашкынга киирер, ону неделя түркүнүнде чөрүүлер.

СЭКП хоорконунуң бирги секретары В. Г. Бальжов партияның чергелеп конференциязының эртеминиң түңнелдеринге дугайында чугаалаан. Конференциязынга СЭКП хоорконунуң секретарьларын, партиялық хоорай организациялардың апаратының ревизия комиссиязының дугаайын чыыжат бүдүлээшкий-биле — ниитил түзээ-ниң сага хөй делегатгар ажыг конференциязынга өттүнеп, оон ажылдап, чаңгыс сонгаар — шак ынаар партиязының түрүгга тапшыңнар төлевилериң болдурбаанын айытка.

СОЛУНГА ШҮГҮМЧҮЛЭЭН. ТҮҢНЕЛИ?

ХЕМЧЕГЛЕРНИ АЛГАН

Бо чылдың март 12-зе «Шын» солунга «Эрлиерни шаарлаан инекгер» дел материал үнген. Анаа автор Ё. Монгал Эрзиңде «Нарын» совхозтуң сүт-бараан фермазында кыштаглаашкынның эртип турарын шыңгыы шүгүмчүлээн. Ында айытказ четпестерни чайладыр талазы-биле кандыг-кандыг темчеглерни алгаанының дугайында совхоз директору Б. К. Нуралт харыыны чөрүткен.

Ук материалды совхозтуң техниктиг чөвүлелинге гайгарып киргеп. Түрүүр инекгерни ийи ээ бүдүүлээр обществога иелеп. Чем тайылбырлар шиитирлээринге материал-техниктиг базазының, эмнелелеп-эмнеттир профилактиканың, мөгүшимнар кижизидилгезиниң дугайында чугаа болуп турар.

Чоннуң кадыкшылыл камгадаар талазы-биле парламент комитединиң даргазы Ю. И. Бородин, ССРЭ-ниң Медицина эртеминиң академиязының президенттизи В. И. Покровский болгаш өскелер-даа саналдаттынган хемчегдерниң буянныг харакгерни демдеглеп, аарыгны иептеретkeни дээш, бүрүүлүг кижилерге онаар хамрымсалганы күштелдиреринiң эргежок чугулазын айыткан болгаш айтырыгчыл эмнелге, социал юриндиктиг талааларынга хамаарыштыр чугуда элээп каш саналдарны киирген.

Палаталарның Кремльде хуралдаар эдилгезинге Эвилел Совединиң кежигүнерин хүнүүн ийиги чартыында чыылган. Националдар Совединиң хуралынга чугаалашкан ол-ла бүгү айтырыгларны анаа база чугаалажып корген. «ССРЭ хамаатыларындан, даштыкы хамаатылардан болгаш хамаатызы чок кижилерден олча-ажык үндүрүүнүң дугайында» ССРЭниң бот болгаш чаңгыс бот база ег-бүлезиниң кежигүнерин хөй хамаатыларындан үндүрүгүнүң үе-чадаа аайы-биле чоорту сокпадыр дугайынга хоойлуулар телевизелерге болза үндүрүг системазының реформазының баштайгы үе-чадазы болуп турарын саналдаа биргеннер демдеглээн.

Үндүрүглер дугайында хоойлуулар болза бедик бүүрүкчүлүг күш-ажылды хамдырарынга, социал дужукчүлүг чоруктуң чайлавырынга идигин бээр үжүрлүг. Ол дээш Палата кежигүнериниң хөй иеруузу базылаан. СПИД аарыгны болдурбас профилактика дугайында Хоойлуг Эвилел Совединиң кежигүнерин база хүлээп алган.

Палаталарның түс-түс хуралдары апрель 24-те үргүлчүлээн.

(СЭТА).

РСФСР-ниң улус депутаттарының сонгулдаларының талазы-биле Кызыл № 870 девискээр сонгулда округунга бадылаашкыннарның түңнелдерининг дугайында округтуң сонгулда комиссиязының дыңнадыы

Кызыл № 870 девискээр сонгулда округунуң талазы-биле бадылаашкыннарның түңнелдерининг дугайында участоктарының сонгулда комиссиядарының протоколдарын чугаалажып көргеш, округ сонгулда комиссиязының дыңнадыгы болгаш

РСФСР-ниң улус депутадының сонгулдалар талазы-биле сонгукчулар дангызынга 96662 кижи киргеп, бадылаашкынга 63251 кижи, азы 65,43 хуузу киришкеп.

4152 сонгулда бюллетенин күш чок деп саналаан.

Сонгукчуларның бадылаашкыны мынчаар хуваагдаан:

Депутатка кандидаттарның аты-фамилиязы, алы	Улус депутадынга бадылаашкынның саны	хуузу	Улус депутадының кандидаттарынга удур бадылаашкынның дылаанарның саны	
Ашак-оол Андрей Чолдак-оолович	1537	2.4	57562	91.0
Болбат Владимир Петрович	2416	3.8	56683	88.4
Буянды Семен Кунгаевич	1191	1.8	57908	91.5
Верещагин Виктор Александрович	8290	13.1	50809	80.3
Гусельников Николай Евтифеевич	726	1.1	58373	92.2
Даржай Александр Александрович	1477	2.3	57622	91.1
Куулар Михаил Ким-оолович	1389	2.1	57740	91.3
Канзай Аллын-оол Кангаевич	2026	3.2	57073	90.2
Кан-оол Радислав Владимирович	421	0.6	58689	92.7
Лебедев Владимир Ильич	641	1.0	58458	92.4
Лукашов Василий Иванович	1785	2.8	57314	90.6
Маспык-оол Кара-оол Анатолиевич	2283	3.5	56870	89.8
Ондар Кошкар-оол Доржуевич	716	1.1	58081	92.1
Ондар Оланзе Хурбеевич	2679	4.2	56429	89.2
Ооржак Шериг-оол Дизи-оолович	12147	19.5	48292	76.9
Сарбаа Яков Васильевич	729	1.1	58370	92.3
Семенов Александр Иванович	1990	3.0	57700	91.3
Слободчиков Юрий Петрович	7359	11.7	51449	81.5
Тимонин Александр Николаевич	394	0.6	58701	92.8
Чоксум Дугержап Биратович	3241	5.1	55854	88.3
Федосеев Виктор Иванович	2977	4.7	56132	88.7

«РСФСР-ниң улус депутаттарының сонгулгаларының түңнелдери» РСФСР-ниң Хөлөгчүзүнүң 52 чылдыг Дүрген РСФСР-ниң Төрүт закондузунга дузалаачыла ийи Конституциязы ёзугаар-биле 1990 чылдың май 20-го дээш бадылаашкынның корулгаларын төрүт сонгулга комиссиязынга корулгаларын төрүт сонгулга комиссиязынга дамчыдыр.

Верещагин Виктор Александрович — 8290 кижи болгаш
Ооржак Шериг-оол Дизиевич — 12147 кижи бадылаашкынның хуузунуң 6 ниитил-ниитизи 19 сонгулга кедер болуп

Округ сонгулга комиссиязы.

Советтер амыдыралы

АЖЫЛДААРЫВЫС АРТКАН

Район Советиниң 21-ги чыжыныың бирги организастыг сессиязынга чоонуң бедик бүзүрелии ал сонгуткан депутаттар чыглыг иелери. Сонгуур эрге-чагырганы долгу-биле шилчилгин турар үе-чагында бирги сессиялың районнуң гулда комиссиязының партаы В. Д. Онлар эге кирияле сөзү-биле ажытkан.

Дараазында сессияны баш бүрүгаар белеткеп эрттирер, аиаа тургустунар хун айтырыларына хамаарышгыр ажыл чорудар организастыг комитеттиң даргазы улус депутазы Ш. И. Намы сессияның ажыл-чорудулгазын улзыкылап, депутаттарның кирижилгези-биле 4 кижи составтыг секретариатты, ол шыкаш сессияның хун айтырыының түрүмүн бадылаткан. Улаштыр депутат Ш. И. Намы депутаттарның киржилгези-биле мандат комиссиязын тургузуп, составын бадылаткан. Чапсар үезинде комиссияның кежигүннери ангыланып хуралдаан. Комиссияның даргазынга «сонгуткан улус депутазы Т.И. Демчик район Советиниң депутаттарының бүрүн эрге-хүлээгелерии тургузуп, илеткел кылган.

Чаа сонгуткан депутаттарның араазында коммунистер, комсомолчулар, бүдүрүлге, ажыл-агый мурнакчылары, партиниң болгаш күртинеңиң ажыл-херээ дээш хей чылдарда үлүүн кирип келген хоочунар-даа бар. Оларга: партиялың хоочун ажылдакчызы О. Ч. Очур-оол, ССРЭ-ниң 60 чыл аттыг совхозтуң хоочун малчыны К. Х. Успун, аныяк малчын Л. Х. Сюзюмаа «Мөге-Бүрен» совхозтуң аныяк механизатору Ш. — Шивит, урнык пайзы № 41 Хөлүмээ Ю. С. Казак, эмчи Б. Э. Уе-пун дээш өскелер-даа бар.

Мандат комиссиязының илеткели айтырыглар, саналар-биле четчелеттингенинин соонда, күлээп алдыган болгаш бадылаттыган. Улаштыр район Советиниң даргазының албан-дужаалын тургузар, оон даргазын, оралакчызын сонгуурун чөвүлежип чугаалаткан.

Организастыг комитетке ажылдап келген депутаттар Советтиң составынга хоойлу ёзугаар кыминарын киреринь, даргазынга, оралакчызынга кыминарны сонгуурун чөвүлежип чугаалашкаш, сессияже сүмелеп кирип келген.

Депутаттар ол саналларны сагыш-сеткилинин ханызындан деткип, чаа хоойлуга дүүштүү ажылдаар кижилерни сонгуларыны бюллетеньнеринге кирер деп бадылаан. Советтиң даргазынга СЭКП райкомунуң бирги секретары депутат В. Д. Хемер-оолдуң, депутат, моон мурнунда райкүүскомнуң секретары тургай Х. С. Конгарның кандидатураларына кордакчыларны саналдарын депутаттарга сүмелеэн, ынчалзаа үстүнде эштерни чангыс-чангыс кылыр бюллетеньнерге кирген, ону алдап көөрге, эштер В. Хемер-оолга, Х. Конгарга бүзүрел улуг болган. Чажыт бадылаашкынның түнелиниже хей базылаашкынның аразы В. Д. Хемер-оол — Советтиң даргазынга, Х. С. Конгар — Советтиң депутаттыг кежигүнүнге шилчээш, ортулаарлары чугаалаан. Олар ажыл-ишти күлээгелеп ап, программаларын чугаалаан.

Советтиң даргазы В. Д. Хемер-оол сессияның ажылын удамчылап чоруткан.

Дараазында хун айтырыгларын ёзугаар Советтиң докгаамал комиссияларының сонгавын, оларның даргаларын бадылаан. Депутаттарның санынга дүүштүр, мандат комиссиязынган аңгыда, 6 доктаамал комиссиязы тургускан.

Дараазында районнуң улусчу контроль комитединиң даргазынга депутат Д. Ш. Хертекти сүмелеп киргенин ёзугаар чажыт бадылаашкынга киирип, сонгаан. Ол хей чылларының иштинде партия ажылынга ажылдап келген, оон улусчу контроль комитединиң даргазынче шилчээш, чаа-ла чыл ажыр ажылдап турар. Ол үениң дургузунда Д. Ш. Хертек комитеттиң ажылын багай эвес удурткан, чамдык эки түнелдерии келип алган, оон ажылын депутаттар, улус чондаа эки билир.

Советтиң президиумуун хоойлуга дүүштүр тургузар үжүрлүг состав колдуунда бадыттыган болгаш сонгуткан. Оон составынга бир ажылчын депутатты киирери көрдүнген. Анаа киирер кижини депутаттар аразындан шилээш-индии үнүргеп. Ол болза тулит-септелге участогунуң аныяк тудугжуру депутат Ю. С. Казак болган.

Дараазында аймактар үзүн-дүрген харыылаашкынга депутаттыг тургустунуң кежигүнүнге Советтиң даргазы В. Д. Хемер-оол райкүүскомнуң даргазынга депутат Ш. И. Намы депутаттарга сүмелеэн. Оон программазын депутаттар дыннаан, айтырыгларны салган, саналларны берген. Ол аибан-дужаалга кордакчы дугайында саналдарны киирерин В. Д. Хемер-оол депутаттарга база сүмелеэн. Ш. И. Намының депутаттар, чон эки билир. Ол база-ла партия, совет органнарының хоозун ажылдакчызы, ажыл-агый удуртукчузу. Ол райкүүском даргазы хүлээлгелеп-даа күүсединиң шыдаавас иижи, депутаттарга база ол ыяаар билдинип турар. Чажыт бадылаашкынның даңзызынче Ш. И. Намы киргеи болгаш сонгуткан. Күүском даргазы Ш. И. Намы оралакчыларын бадылаткан. Кордакчылар кылдыр 3 кижини (А. К. Донгакты, Э. О. Сааяны, К. Н. Салчакты) депутаттар чажыт бадылаашкынның бюллетеньнинге киирген. Сонгулганың түнелиниде хей бадылаашкынның ажыл, Э. О. Саая райкүүскомнуң даргазының бирги оралакчызынга сонгуткан. Мурнунда турар сорулгаларын сессияга ол чугаалаан. Райкүүскомнуң даргазының оралакчыларынга АҮК чөвүлели-биле тургустунуп бадыттыган, депутат атка бүрүн эргелер тургустунган, документтерии холга туткан, ажылче утланыышкын кылдыган, ам чүгле ажылдаары арткан. чонниң мурнунга баралаа болгуу — улуг аас-кежик, бедик хүлээлге, харыысалга.

Маспый-оол ОНДАР.

Монгуш-Тайга район.

Эрткен чылын «Хемчик» совхоз картофельден дүжүт алыр талазы-биле республиканың дээрге коргузугчуг ажыл-агыйларының биргээзи болган. Бо ажылга тракторист Долгай-оол Сааның кирип турар үлүг улуг. Амгы үеде ол картофель шөлүнче өдек сөөртүп турар. Часкы тарылгага тракторун хынамчалыг белеткеп алгаи.

ЧУРУКТА: Д. Д. САЯ.
Онлар ОХЕМЧИКТИҢ фотозу.

ШИЛИИШКИН ШЫН БОЛГАН

Хандагайты кодээ Советниге улус депутаттарының депшилгезин организастыг эрткен. Толептиглериң толептии 25 кижиниң чон улут бүзүрел-биле улус депутазы кылдыр сонгуп алган. Депутаттарның аразында кымны чон дээр: ачылер, башкылар, партия ажылдакчылары, инженерлер, экономистер, янзы бүрү профессияның ажылчыннары. Оларның иштинден чаа ёзу-биле ажылдаар, эрге-чагырганы Советтерге деп айтырыгны шинтирлээрнинге үлүүн кирер, ол дээш түрүмүн шыдаар кижилер киргеи. Хандагайты — Өвүр районунуң төлөү болгай, ынчаиаш шинтирлээр айтырыглар көвей. Хандагайты кодээ Советниң даргазын, оралакчызын шилиирп-биле Хандагайты кодээ Советниге улус депутазы, ажылчын болуктуң удуртукчузу Владимир Тас-оолович Монгуш, оон болүү чартык ай ажыр чажылдаан. Бирги организастыг сессия эгелээн. Кодээ Советтиң даргазынга 4 кандидатураны киргеи, чажыт бадылаашкындан кижи эртиээн. Бир неделя болгаида, депутаттар болуунуң сессиязынга ажылчы чонниң төлээлерин база чалаан, ынчалзаа-да бо таварылгага, сессияга 6 депутат келбээн. Чонбиле кадыг сүмелешкеш, 3 толептиг дээш чаа кандидатуралары шилип алган. Кандидатуралар-даа, депутаттар-даа болгаиың алыры-биле үе бергеш, сессияны оон бала үргулүлээр дээп шинтирлээн.

Ынчаи Хандагайтыга частың конгуг аас-кежик хүнү тургаи. Депутаттар черле кандидатураларны ёзугаар Советтиң доктаамал комиссияларының сонгавын, оларның даргаларын бадылаан. Депутаттарның санынга дүүштүр, мандат комиссиязынган аңгыда, 6 доктаамал комиссияны тургускан.

Дараазында районнуң улусчу контроль комитединиң даргазынга депутат Д. Ш. Хертекти сүмелеп киргенин ёзугаар чажыт бадылаашкынга киирип, сонгаан. Ол хей чылларының иштинде партия ажылынга ажылдап келген, оон улусчу контроль комитединиң даргазынче шилчээш, чаа-ла чыл ажыр ажылдап турар. Ол үениң дургузунда Д. Ш. Хертек комитеттиң ажылын багай эвес удурткан, чамдык эки түнелдерии келип алган, оон ажылын депутаттар, улус чондаа эки билир.

Советтиң президиумуун хоойлуга дүүштүр тургузар үжүрлүг состав колдуунда бадыттыган болгаш сонгуткан. Оон составынга бир ажылчын депутатты киирери көрдүнген. Анаа киирер кижини депутаттар аразындан шилээш-индии үнүргеп. Ол болза тулит-септелге участогунуң аныяк тудугжуру депутат Ю. С. Казак болган.

Дараазында аймактар үзүн-дүрген харыылаашкынга депутаттыг тургустунуң кежигүнүнге Советтиң даргазы В. Д. Хемер-оол райкүүскомнуң даргазынга депутат Ш. И. Намы депутаттарга сүмелеэн. Оон программазын депутаттар дыннаан, айтырыгларны салган, саналларны берген. Ол аибан-дужаалга кордакчы дугайында саналдарны киирерин В. Д. Хемер-оол депутаттарга база сүмелеэн. Ш. И. Намының депутаттар, чон эки билир. Ол база-ла партия, совет органнарының хоозун ажылдакчызы, ажыл-агый удуртукчузу. Ол райкүүском даргазы хүлээлгелеп-даа күүсединиң шыдаавас иижи, депутаттарга база ол ыяаар билдинип турар. Чажыт бадылаашкынның даңзызынче Ш. И. Намы киргеи болгаш сонгуткан. Күүском даргазы Ш. И. Намы оралакчыларын бадылаткан. Кордакчылар кылдыр 3 кижини (А. К. Донгакты, Э. О. Сааяны, К. Н. Салчакты) депутаттар чажыт бадылаашкынның бюллетеньнинге киирген. Сонгулганың түнелиниде хей бадылаашкынның ажыл, Э. О. Саая райкүүскомнуң даргазының бирги оралакчызынга сонгуткан. Мурнунда турар сорулгаларын сессияга ол чугаалаан. Райкүүскомнуң даргазының оралакчыларынга АҮК чөвүлели-биле тургустунуп бадыттыган, депутат атка бүрүн эргелер тургустунган, документтерии холга туткан, ажылче утланыышкын кылдыган, ам чүгле ажылдаары арткан. чонниң мурнунга баралаа болгуу — улуг аас-кежик, бедик хүлээлге, харыысалга.

Маспый-оол ОНДАР.

Монгуш-Тайга район.

АЖЫКТЫГ СЕМИНАР - ДИСКУССИЯ

СЭКП Бай-Тайга райкомунуң идеология киллизи экономиктиг өөредилгении пропагандистериин район семинарын организастап эрттиргеи. Анаа Монгуи-Тайга, Улуг Хем районнарның пропагандистери база кээп кирижкеннер.

«Бай-Тайга районнуң социал-экономиктиг хөгжүдээни», «Бүдүрүлге — экономиканың кол звенозу», «СЭКП ТК-ның сентябрь (1989 ч.) Пленумунуң болгаш партия Тыва обкомунуң IV Пленумунуң шинтирлеринге дүүштүр национал-дар аразында харылзааларны чаа ёзу-биле шинтирлээрнинге агларары» база «Делегей байдалының дугайында» деп темаларга лекцияларны улус депутаттарының Бай-Тайга район Советиниң күүскомунуң даргазы Н. Ч. Ооржак, «Тээли» совхозтуң директору А. О. Хертек, СЭКП Тыва обкомунуң Политиктиг чырыышкын бажыңның консультантызы Т. Б. Оюн, СЭКП обкомунуң лекторлар болгуунуң удуртукчузу Г. В. Колмаков олар номчаавайн.

Тыва агроонзилелдиң даргазының оралакчызы Х. Э. Менги-оолдуң удуртулгазы-биле «Долу бот-оруга-чарыдга: чугула айтырыглар болгаш сорулгалар» деп темага «тыгерик столдуу» организастап эрттиргеи. Анаа бүдүрүлгениң бот-акшаланзырыышкынны, кушажыга материалдыг ыяыг берииишкиннерии организастаазары, оруглалыг ажылдаары дээш, өскө-даа чугула айтырыглары республика болгаш районда ажыл-агыйларның көрүүлгелеринге даянып санал, сайгарыл, пропагандистерге билдингир кылдыр тайылбырыдаан.

Семинарны «Тээли» совхозтуң базазынга даартазында уламчылаан. Анаа арга-дурзулга солчуушкуну болган. Совхозтуң директору А. О. Хертек ажыл агыйының иижи байдалын таныштырган. Парторгаизатор М. С. Ооржак «Совхозтуң экономиктиг өөредилгелерии канчаар организастап турарыкың дугайында» информация ыяыг солчуп, чүве чугаалаанар. Маңза хей үе турду, лекциялар номчуттунмаан, семинар дискуссия кежиринге эртикеи солуп.

Элэр-Хавак сүт-бараал фермазынга барып, фермаиың клубунга арендатор фермаиың эргелекчиин Алдын-оол Хертек, бригадир-зоотехник Борис Хомушку олар-биле ужуражып, арендa кергээзии фермага камгазар организастап чорудун турарынга хамаарышкан ажыкчалыг чугаану ыяыг. Аалчылар оларның ажыл-ижии, дүржүлгезии дыка сонгурган, хей айтырыгларны салганнар. Бо фермада онзагай чүве чүл дээрге, долушпак арендаиы аныяларда чогучалыны-биле ажыглап турары. Ферма эргелекчизи Хакасиянның Таштып районунга арга-дурзулга өөренип алыры-биле барып, ынча ферманың ажылыжиидеи көрүп, билип алган чүүлдерии херек кырында ажылда ажыглап турарын семинарның киржикчилеринге чугаалап, инектерии ажаап, чемгерип турарын практика кырында көргүзүп, таймылбырлап чорун турду. Эртиеи чылдың түнелиниже ферма 1700 рубль ыяыг орулганы алган. Алдын-оол Чанзаковичиниң чугаазы-биле алырга, бүгү самазыкиларны керээде кердүгеиии ёзугаар хынамчалыг болдап, саиап тургаш, келир чылын улам хей орулганы алырыи планнап турар.

Элэр-Куй деп черде кыштап турар арендатор хойжу Карим Чүдүкович Хертектиң ажылдап, чүрттеп турарын сонгурган көрүү-биле хаптыбыс. Кодаита бааржыыска, хойжу кажазында ажылдаан төр. Шат хойжу кооперативтиң бригадири Байзан-оол Алтыыла. Карим Чүдүковичиларга-биле ужуражып, хойжу кооперативтиң база арендатор хойжуунуң эртиеи чылгы көргүүлгелер-биле болгаш кыштаглашкынның камзыр эртии турарын тодаргай билип алдывыс.

Карим Чүдүковичиң эртиеи чылдың түнелиниже хуралган камгалал алыр планын ажыр күүседкеш, 2547 рубль ыяыг орулганы алган болду. Кергээде керээгинеиилеп 10 хурганны артыкка алган. Бо кыштаглашкынынга эки эртип турар. Оон модаиынга төрүүр 295 хей шүүтү ооллапкан. Төрүүр чүс хойга оналаштыр 100 хурганны бүрүи камгалап алган. Мал чеми четпири-биле бар. Кышкы үеде чарыгаларны эртиеи чылдан дыка кыыргаи. Бир эвес дүт планын күүседиптер болза, бо чыл түннели-биле шыырак орулганы ап болуруи хойжу чоргааралы-биле чугаалалы. Семинарның киржикчилери малчынарының социал амыдыралынга хамаарыштыр айтырыгларны салганнар. Бо талазы-биле чедер-четпестериии аазылчыларга тодаргай чугаалап бердилер.

Семинарны анаа түңнеп чугаалашкан. Оны конгуг эки организастап эрттиргеиии, херек кырында будүрүлгелерге барып, оларның ажыл-ижи-биле таныжып, арендa кергээзиниң инициаторлары-биле ужураштырганы өөредилгиг, солуп болду.

— Бо семинарлардан биилп алган чүүлдериивисти боттарывыска баргаш ажыл-херекке ажыглаар бис — деп, ажылчылар түнелиниже чугаалаанар. Ылаигыыл ССРЭ-ниң 60 чыл аттыг совхозтуң кол экономизи Николай Хертек

— Бистиң районга түс чөлиин агаар-бойдузунга тааржыр тыва ужаалыг хойларны, сарлыкты, ангор ешкүлерии колдаар өстүрер бис. Алтай крайдан кара чөөктүг 200 ешкүнү садып алгаш, продукциязын бир кургаар алдывыс. Бир ешкүден 650 грамм чөөктү дыраа алгаи. Бир килограмм ыидыг чөөктүң өртээ 140 рубль болуп турар. Бо ешкүниң баш саиын өттүрүп, оон чөөгүн Оренбургуга аппарып дужаал тургаш, хей орулганы ап болуруи планнап турар бис — деп чугаалаан.

Семинарны СЭКП райкомунуң секретары Ч. А. Сааи, киллис эргелекчиниииң оралакчызы К. С. Салчак, «Тээли» совхозтуң директору, парторг олар удуртуп, башкарып эртиргеинер.

Семинарның киржикчилери үш чыл болгаш база катап ужуражырын дугурушкаинар.

Сеткп-оол ИРГИТ.

Багай-оол БАРБА.

БОДУМНУҢ БОДАЛЫМ

Партияга кежигүнүг эвес мен, ынчалза-даа оон иштики, дашкы политиказын чүүлдүүгүнүп деткип, оны боттандырар дээш ажылдап чоруур мен.

Партияның XXVIII съезжиниге СЭКП Төп Комитединиң Платформазының телевидениндеи партияның ролюн, ат-алдарын болдиери-биле чүүгүлдүрүлгеи айытканы сөөлүг. Ылаигыыл сөөлүг үеде бистиң чуртка эзээн каш партияны тургузар дээш саналларга каттыжыр мен. Кажан партиядан айыыш болурга бот-боттарывыс аразывыга «адаанажыыр» ажылдаарывыга салдарны чедирер боор деп бодап чоруур мен.

Десби-оол САНЧЫ.
Өвүрниң Торгалыг суур.

БУЯННЫГ СЕТКИЛ-БИЛЕ

Хүндүлүг редакция, бо үүлдү биживээн шаамда чүраам оожургавас-тыр. Парлаарын улуу-биле дилеиим.

Кончүт сооктa черниң черииге автобус дозуп турдувус, дуңмам оол бисти үдеп корду. Машиналар эртип-ле тур, автобустар-даа турбас, оглум донуп эгеледи. Чөгелиивис төңүп чорда, чиик машина турупту. Дуңмам хоорай чедер улустур дээш, бисти олуртуптуу. Машина иштиие оглум чылыгып, опейлестишаан, удуп калды.

Чолаачының чанында чугаакыр кижи чер-чуртувусту, чедер ава-оранывысты айтырып чор. Хоорай чоокшулап кээрге, «аиазыңар аларыг-биле орук көлеиинии четтиргеиии илереттишаан, сундум. «Ажыр-бас, пешкилер, акшанар боттарынарга херек болгай, бис силерии суурушарга чедирип каар бис» — деп демги кижи мындыг. Иштимде өөрүп-даа, мындыг-даа болза, чүгле хоорай чедер улус болду чоо, хүндээгө шиир дээш болгай, оиу үптайын чор мен.

Хоорайже кирип келгеиде Машииианы доктааткаш, базе-ле солуруп: «Пешкилер, чүгүлгүнүп-даа тиилей гаустар силер, бис силерии чедирип каар бис, ажыгыбыз — гуиз, чаиык кижиге үүе бердик. Чолаачыдан чедер черии орта айтырып чадап каглаш, «Тээли» болур дээп, олтурдыр, үнмеңер, чедирип каар бис» дээш ажыра дамчыды.

Олгун удуушаан. А мээи ишти-хеиинү хелеп-ле тур. Үеп-даиы чүүл сагышка кирер.

Автобустаа турар, солуудаа коиган, аны машина иштииге олгун-даа чүрүмнү дээп бодаан. Ынчаиаш-даа бистиа бо берге үеле ленинградка ортук эмес. Сөлүи, телеүүлее, радио, телевиденеиеде дүүреичиг медээлерден кижи сеткили чай-гаар коргар, сестир апарган, бодумга хамаарыштыр бижиир тур мен.

Элээи болганда машиииавыс бо келди. «Дезинфекциялар ол бе, кортпандар, дедир олуруар че» — дээш, бистиң аар чүгүлүүзүгүр дарга көлүүрүп алгаш, машинаже кылаштапты. Эичоксунарым-даа хелчок, машинага олуруптувус. «Ажыр-бас, пешкилер, чүгүлүер-биле менди чедирер бис, кортпандар» — дээш оожуктуруп чор. Эгеигеиимден буруум иижии чор мен.

Сууруувус чоокшулап келди, автобус доктаар черге эвес, мырыиай бажың чанынга чедиргеш, чүгүлүүзүе дүжүргеш, байырлашкаш, машиназыига олурупкаш чорупту.

Ат-бажыи-даа айтырбаан, кончуумну. Эки кижилер черле бар, чүгле бис оларны эскербес, эки-биле харылзаарын билбес апарган-дыр бис ийии.

Каш хонгаида телевизиорга сонгал хаиамчылыг министрлер-биле ужуражылгага демги чаа-лыг Эвилеп-оолдеи, буиииыг Дарганы Танып-кадыы, Сергей Сай-Белекович Кирби болгаи. Мындыг эки кижилер чамдык улугтуг сагышлыга кербес болгаи дээп үеиии ол дамчыдыктаи болгаи.

Элээи олар хире-дүжаавыс бедик-даа бил, бүүргек эвес, таныжып, таныжалдаа кижилерге дүжаагаи, сагыш човаачыл бичес, сеткилдиг кижи-дир дээрзииге бүзүредим.

Бодум ынчалза мен, оон ээии база ынчалза. Бис мынаш кижилер кайы хей Кижилериии эриг-чимчак сеткилге кипээнгейи кымга-даа, ылаигыя бис муиаии кижилерге, ынча херек.

Галина ХОВАЛЫГ.
Улуг-Хемниң Ак-Туруг суур.

Херээженнер

чөвүлелдеринде

ҮҮРМЕК-ДАА ЧҮҮЛДЕР ХЕРЕК

Амгы - үеде кижизидилге айтырыы мурнуку черениң сорулгазы болуп, хей-иитиниң кичээнгейиниң төвүүде тур. Кижини кижизиргеиге шаптыктап турар бүгү чүүлдерии чайладыр талазы-биле улуг ажылды чорудары билдингир. Бо талазы-биле чоонуң чүрттеп турар черииң ажыл-биле ажыл чорударынга чер-черлерде херээженнер чөвүлелдерии үлүг үлүүн кирип болуур. Ажылды ынчаар тургузар дээш Кызыл районуиуң «Шамбалыг» совхозтуң херээженнер чөвүлели масса-политиктиг ажылды кижизидилге херээн боттарының чүгүлээ сорулгазы деп саиап турар.

Сууда хуваарттыган агитбажыннар айы-биле ай сайыида хуралды эрттирип турар бис. Аиаа сонгулда дугайында, политөөредилге, бижыг корум-чүрүм, суур чаагайжыдылгазы, иогаа аймаан тегүүрии дээш өске-даа хей айтырыгларны чугаалажып турар.

Херээженнер чөвүлели-биле клуб чөвүлели чангыс ай планныг ажылдап, оон ортузунга чаагай чанчылгаииң иептередир дээш янзы-бүрү тегиилиг кежээлерии, концерттерии көргүзүлгеии организастап келгеи. Шаанда тывааларга дыка оиза чаагай чанчылгар чораан. Ам оиу сагыыже аппарганнар. Ынчангаш тыва чанчылгадар, тыва оюннар, ужуражылгалар, дискуссиялыг клубтарның ажыдары аныяк кижилерииң ол чаагай чанчылгарыиы делгеп кылдыр биилп ап, оиу сагыш чоруурунга салдар чедирер.

Чоокта чаа «Тииледге» агиткварталдың концертии чон сонуургал көргеи. Оларның программазы солуи, утка-шынарлыг болгаи. Бо ыидыг солуи ажылдарны чорударынга Светлана Донгак, Хорлуу Ооржак оларның удуртказ агитбажыннарының идепкейи эки. Олар хей ажылдыг херээженнер-биле бижыг харылзаалыг. Лаборатория инженери Олег Юрьевич Грейхоров аспабуртүмеде мөгелерге үлегер бөлбүшкеи, ыаны ажылдаи турар эр-өөренүүн хей-аядын кедүүл чорудар.

Сөөртүүге киллизиниң ажылдакчылары аэропортка кээп турар пассажирлерни утка-ла күлүп, үдээлеиип, бараая болуп турар Ыланыя Любовь Александровна Биштайның ыяхы-ла ажылдаанарының сиининга тиилер. Аэропорт дежурныйының тыва дылга чарлап, таймылбыллап бериир турар. Мынаш аиыдыг аты-дуза кедилгелеиия улам калбаттыр бис.

Любовь АЛЕКСАХИНА.
План-экономиктиг киллис начальныгы.

ДЫННАҢАР, ДЫННАҢАР

«Чадаана чугаалал тур, дынаар, дынаңар» деп мелеэн чадаанажылар бо-ла дынаар бис. Ол бисче мырыиай чанчыл болгаи. Дамчыдыкталарны аиты-аиты алырлар, төлөлар аайы-биле чорудуп турар, чедиишкиннерии мактап, четчиктерии илереп турары ыяш, таиалдаларын аларыи керегелериин түнелдерии Сала дыиаар. Шүүлгеи бижиннар, харыысалга бизбестер бо-ла бантарлар.

Культурадыг дыштаныышка темаларыг дамчыдыктаалар чоонуу ханга туткан. Спецназ-листериниң лекция, беседалары солуи. Киноөрээлиа сеанси, пособие дүтээшкиа консультациялар ажыктыг.

Мээи талымдан чедер был-бейи турарын болза, бо бүгү-ии кымнар кылып, организастап турарын тодарадып албаккы. Оларга өөрүп четтиргеиимге илереспп олур мен.

Анай-оол ЧУЛЬДУМ.
Чөөн-Хемчик район.

АГААР-БИЛЕ АРГЫЖЫЛГАДА

Тыва авиабүдүрүлге 1990 чылдың бирги кварталда ажыдың түнелдерии үндүрген. Хыналда чүгаайлар ёзугаар алырга, күүрүне чагыы бүгү ёзугаар алырга, күүрүне чагыы бүгү ёзугаар алырга, күүрүне чагыы бүгү

Чаагай чанчылдарны кижизидилгениң херээнге

Кижизидилге ажылы өгбүлөөн эгелээри чугула деп бүгүдээ дээш бижиктелээ демже турар. Ада-иелериниң хамыдалгазы ол бижидээ төрээш чажыдан оон мөзү бүдүштүг киллер ажилдер тудулга ажуурне ужур-дузалыг берүлге деп олар айтып турарлаар. Борта үзүскү чанчылдарның салдарыңга хөй-ле авторлар дыктаазын. Чөрен чер ашкан Бүжүрт Даштыкай Балган чаагай чанчылдарны ачыяктарга дамчыдып күүсели илередиң, чагаа бижээн.

Ол тыва чонуң чаагай чанчылдарын сагыыры дээрге ыяш бүдүштүг төлөөлөрөн деп болдулыг. Бегге ол-даларының чөвүлөрүн бөзин ангы турган Баскактаның, сөгөлөп, күзүк базып ораның тайылбырлап турар. Күзүк базып ораның ол түңдүлээни эвес, эрин-шаажыга орап олут деп санаа турар. Эргинге, согашка санчыладыр-мыын, даазалап ораның чараш чөвүс деп турар.

Солуга парлаттының төрээн материалдарга таланка эът салырының чүрүмүн бөзө бижип турган. Оон кээрин турар иегелдөөрө: удага чодаа эш, төшке сайтаа эш. "Саарлыг чок, ыыны ийи, дөрт алзы болгаш 5 жанын онгга ужуп, төштүн чөвүс бажы, ногаа-кадактыг ужу, хомдорбоо, бөлөбөс ужу, эстиниң төлөөлөр. Бо бүгү үштар ол кижизидилгениң чугула.

Малды өзүүл чөвүс база чөрүмүңг түрганың ол дөмдеглеп турар. Өзөөдө өгүүл ай чарыныңга өнчек төөзүр. Малдың бөвүн албаа тээ үнөө чүкө үзүүл сайын дер, алдыртып болбас. Өгүүн кижи өүн чиир, сүүт хан. Бөлө төрөөл бүргаңга салыр. Бир хонгаңда оңу өгүүл бичии дөгларыңга бээр. Оттө төөт бажы бөлө эштей ийи бичии эът-төрии салыр. Өлүүлөн малдың кежин өгүүл ай чарыныңга мөйнээн үүн үнөө чүкө үзүлэй чидар. Бөда малдың эъдин өзүүлгө кижи чиизи шаанда, чогчөктөй бөзө дүнө чөвөс.

Үлүүчү сагыглаалаңыр, оюн-наарның, национал төгүүлө төрөлгөөрөңиң үзүүр-сүүлың аныяктөгөнге билиндирип, оңу сагып ыорулуга ол түүлеп турар. Бөдөө кө бларның төрөлгөөрөңиң, аспирантураларга оларны көргүүлө неплезирн түүлө.

Түрк үнүг чонларның бирээни болуу тыва чонуң салыңы-сөгүлгө, үгаан-бодалы байлык, хаар чанчылдарында бөлөө оралаар оңаашкан дээрөө Хөө-Аксыдан Шөөнитмда Чаш-оол бөлөөн. Бөлөөнүг үүслөлөкпөргөн төлөөнгөн үлүүлү чанчылдарны кижизидилге ажылыга ажыглаары бөгүлөө чүүлө болуур түүлөрын чөрле чоп деткөп, төлөөлөө түүлө эөн. Чөрөөлөө эөтөп түүлө үлүүфөрөнциялаар, темалыг ведээлөр үлүүстүң мөө-медеөрөлиңге бүлөңыг сөтөлдө тарын түүлө чүгдөжок.

Тыва дөөрөң ажы-төлөү олүг үлүүлү хүндүлөөр, оран-төндүлөңиң оът-сөгүлиң, ан-үөөрөң түңнөлөө, кара-көжаалыңга дылаажыл түүлөңиң Григорий Хөрбөк Тамара Дөлгөр бөлгаш өскөлөр-нээ айтып оът катап эгилеөн чүүлө деп санаап түүлөлөр-Оюр деп чүөр бөлбөс түүлөлөң Үлүү-Хөмдөл Бачы-оол Монгуш чагаалыңга бижээн. Аалдар кижи тиир чижин, эөрөң ыяшлыгөрөө бараалыг дөөгүлөөгө ыыгжаар түүлө, алаа кожаа дөгбөс Ак-оолдуңаа бөлаал ооолап түүлө апаатаны чагжыныг.

Ангы үеде алыяктөөлың аажы-чанныга хамаарыштыр хомдаан сөткілдіи илереткеи оорулгар чагаалаңга база аңбын. Монгүш-Гайзалан малчын Зоя Аюшлыңың бөдөп түүлө бөлө. Аңгыланыңың натың оңгыларыңга мунгаатаалы бөлгөңдө, кижи чонуң түүлүнүр. төөгүнү өөрөнүр. Аныяктар хүндүлөөл чок, бижөжөөнүр, эөң-бак сөглөжип чүүлүр апаарганы каракка чаржыңчыг. Автобүсөө бөдүң ап бөлбөс, аарыг-аржык кыргаң үлүүска олут чайлаң бөрбөс түүлөрөрөн Наталья Дүгүр эскөргөн. Аңыдыралдың сорлгаашы — кижилөрөңиң бөт бөтпаарын дөтхижөрө деп автолаар төөгүү бөлө айтып түүлө. Кайңыгдаа сөөк үлүү аразында эөң кайыпаал, бөлзилдө, хүндүтпөө төлөк дөөрөңиң Геннадий Дамбыя Лондун Оюржак оларның демдөглөөрөңиңе катгыңнаа-арга чок.

Автолаары ат салбаан чагында мынаг бөдаалаар бөл: «Үүгүлөрны кым кижилөрөрөл, үлүг үлүг бөттаары чаа өскөлөрөн үлүүлөө арага-нөгөө, сөглөөнүң түүлө. Шаанда тыва үлүүбөнын үш хаа четпээн болза, ол баш дүүгүнө дээп бөлбөс, ол дээрге шүүт хоойлу-дүүрүм ёзүүлаар, үш хар четкиже ажаан чоруур ужурлуг түүлө.

Кажаа оол-даа, кыс-даа уруглары үш хар чедерге, олда төрөөн хүнүнде эң хылбык кезер. Ол бичии кижиниң төөрөө хүнүн таварыштыр аданөзи белеткеңир; аъш-чемнөн, арага-хымызын эңдере белеткеп алгаш, ам-на эң-не чоок төөлөрөрөн, эш-өөрүн чалап алгаш, өг-бүлөниң пайырын эгелээр. Хылбык кезерининң түрүмү бага онза. Улуг назылыг төөлөөр өгүүн дөрүнөө-олурунтарлар, оон аныяк төөлөөр, таныш эш-өөрү улустуң адазына олургулаптар. Хылбыктаар бичии кижизин кончуг параштыр хевөөрин алган бөлөп түүлө.

Ачалы өг-бүлөниң пайырын ажыглып, сес алыр.

— Эргим чоок төөлөөрөвисе эргим эң-не чоок эш-өөрүүсе сөлөрөн бөгүн биктин үөүүстүң хылбыктаар хүнүнге чалап, оглуүстүң (азы уруүстүн) хылбыын кыргаң бөөрөөрөөн чалаан бис, ынчаңгаш хылбыктаарынче эгелеп киришпээн — дээш, көк кадак-биле салбактай баглаапкан хачыны уруунга түдускаш, эң улуг, кырган-ачазы бе азы кырган-аваазынга барган, хылчызын бээрге, өйн" холу-биле оңу алгаш, уруүнүң хылбыңдан үш катап кыргый кезер. Кескен хылбыын хойлап алгаш, уруүнү ошкап, чыттап каап: «Чаа, бызаалыг инек алыр сең» деп чүгаалаап, дараазында олургаң кижиже чөрүдүптар. Моон соңгаар ол өг-бүлөөниң шилыг хевирлиг назыңарын катап кылза мында чөрле багай чүүлө чок деп билир мен.

В. СЫРАТ.

КЫМНЫ ДАРГАЛАДЫРЫЛ?

Бистиң республикада күш-культура болгаш спорт ажылының сайыралының дагайында чугаалаар чүүлө болза четпес ажылдар хөй деп үүрөни чоп билир. Моөң мурнуүда чыдарда ажыдуу турган ниме аппаратка, ооңайбас таланга чүүлө болгаш чөвүс ажылдар шилиг үүлө болуурун түрүмөө ниме чүүлө-биле ажыглаар, ооң-биле бергедээ, кижи чонуң түүлүнүр. Ада-галдар чөрүү чөвөө төс чоок кижилөрөөнге халаалыг катыыка хөрөлдөг дөөрөөн чугаалаалда түрбөжөө, ылангыя аныяктар оргүүлөөнде арага-дөрыже сунгулаар, оон эрткөн ыарнөөнаңыже кирер, хүндүгаавар чөрүк ниитилөдөн сагыш чөвөдыр түрар чүүл. Өгбөлөрөнүң — аптагалаар, шоң-солдаар деп үүө бирбөс түрган. Бижөкти түүлө каатталга, эт бөлдыр эгилеп чоруаа, оңу солдаар, кыстар бидген түрарыч чедип алыр.

Кижизидилге ажылының чаа аргаларын дилеп тыварлы, салгал кижизидилгени дээш хамыралганы күштелдиреөрөөн партия, совет организаарның хөлөөжөөнээ чөвүлөлдөөнниң сорлгазы болур. Борта ада-не бүүдүү акылы, дүүмазы, күш-ажылчы коллектив бүрүмүүлүү үлүүг киирилтиреөрин чедип алыр апаар.

Республиканың школаларында күш-культура башкылары чедишпес. Түскай эртемниг улус үүлө 27,2 хуу. 1982 чылда өөрөдин чоруткан 12 кижиниң үүлө 4-үү дооскан. Кызылдың башкы институдунда болгаш башкы үүлөлөшкөнүде өөрөнип түрарлар бар даа болза, кижи саны эвээш. Харыңдаа башкы үүлөлөшкөнүде күш-культура салбырын хөөр дээ түрар.

Үүгуларның спорт школазында ажылдап түрар башкыларының шалың төлөзүнүн эвээш. Ынчаңгаш аңаа ажылдаар күүзелдиг кижилөр чок. Чүртталар бажың болгаш садиктөр чедишпес. Эдээн чылын ол айтырыгны база кедүүл турган. Хооржүүскомнуң талазындан кандыг-даа харыы бербөөн. Бажың алыр талазы-биле башкыларны тускай оочурга түргускан. Ындыг болганда күрсюрт комитедиң ынаар сагыш салбаза ажырбас бөөө дээн хөөнүүг болуп арлыпшаан.

Чөр-чөрлөрдө спорт түүгүлөр түүгүнүң түүрарда болза, оон базаларын быжыглап түргузар талазы-биле ажылдар кезүлбес. Спортинвентарьлар биле хандырыдга багай. Коску агитация ажылдары стадионнарда-дыр, спортзалдарда-даа үзүүлбес. Кызыл хөөмөйдө үүлө «Хүреөр» стадионуң дериң, чаартың түрар дээрдеп башка, өскө чөрлөрдө ажыл сула.

Сөөлгү чылдарда Орлан Монгуш биле Елена Тутатчиковадан өскө ССРЭ-ниң командаларына кирип түрар спортчулар чок. Кызылда спорт базазы багай. Могелериниң-даа, ча аныкчыларының-даа таптыг белеткеңир чөрү чок. Сөөлгү он чылдарда байдал экижиринің орнунга бакшыраан. Ол дугайын комитеттиң отчөттуг хуралынга санаа берген өштер бадыткаан. Ам оларның саналдарынга доктаайн. **А. Сандан — «Трудовые резервы» спорт нинтилелиниң даргазының оралакчызы.**

— 1970 чылларның ортан үезинде массалыг оюннар читкен. Харың-даа Бүгү-эвилел маргылдаалары «Азия төөү», «Самбажыктың согунарры» болбастаан. Оон соонда ийнүш чыл болган соонда арай деп турган «Азия төөү» шаңнал дээш ойкаарын чөпшээредип алдывыс. Спорттуң дээди мергежин школазын хаттаан, олимпий оюнчарының школазын ыыжыткыс. Оон кандыг түңнелдя үлүүлүп болгаш? Ол школаны кадрлар-биле четпеес деп үүрөни чоп билир. Моөң мурнуүда чыдарда ажыдуу турган ниме аппаратка, ооңайбас таланга чүүлө болгаш чөвүс ажылдар шилиг үүлө болуурун түрүмөө ниме чүүлө-биле ажыглаар, ооң-биле бергедээ, кижи саны эвээш. Харыңдаа башкы үүлөлөшкөнүде күш-культура салбырын хөөр дээ түрар.

Республиканың школаларында күш-культура башкыларының чедишпес. Түскай эртемниг улус үүлө 27,2 хуу. 1982 чылда өөрөдин чоруткан 12 кижиниң үүлө 4-үү дооскан. Кызылдың башкы институдунда болгаш башкы үүлөлөшкөнүде өөрөнип түрарлар бар даа болза, кижи саны эвээш. Харыңдаа башкы үүлөлөшкөнүде күш-культура салбырын хөөр дээ түрар.

Үүгуларның спорт школазында ажылдап түрар башкыларының шалың төлөзүнүн эвээш. Ынчаңгаш аңаа ажылдаар күүзелдиг кижилөр чок. Чүртталар бажың болгаш садиктөр чедишпес. Эдээн чылын ол айтырыгны база кедүүл турган. Хооржүүскомнуң талазындан кандыг-даа харыы бербөөн. Бажың алыр талазы-биле башкыларны тускай оочурга түргускан. Ындыг болганда күрсюрт комитедиң ынаар сагыш салбаза ажырбас бөөө дээн хөөнүүг болуп арлыпшаан.

Чөр-чөрлөрдө спорт түүгүлөр түүгүнүң түүрарда болза, оон базаларын быжыглап түргузар талазы-биле ажылдар кезүлбес. Спортинвентарьлар биле хандырыдга багай. Коску агитация ажылдары стадионнарда-дыр, спортзалдарда-даа үзүүлбес. Кызыл хөөмөйдө үүлө «Хүреөр» стадионуң дериң, чаартың түрар дээрдеп башка, өскө чөрлөрдө ажыл сула.

Сөөлгү чылдарда Орлан Монгуш биле Елена Тутатчиковадан өскө ССРЭ-ниң командаларына кирип түрар спортчулар чок. Кызылда спорт базазы багай. Могелериниң-даа, ча аныкчыларының-даа таптыг белеткеңир чөрү чок. Сөөлгү он чылдарда байдал экижиринің орнунга бакшыраан. Ол дугайын комитеттиң отчөттуг хуралынга санаа берген өштер бадыткаан. Ам оларның саналдарынга доктаайн. **А. Сандан — «Трудовые резервы» спорт нинтилелиниң даргазының оралакчызы.**

— 1970 чылларның ортан үезинде массалыг оюннар читкен. Харың-даа Бүгү-эвилел маргылдаалары «Азия төөү», «Самбажыктың согунарры» болбастаан. Оон соонда ийнүш чыл болган соонда арай деп турган «Азия төөү» шаңнал дээш ойкаарын чөпшээредип алдывыс. Спорттуң дээди мергежин школазын хаттаан, олимпий оюнчарының школазын ыыжыткыс. Оон кандыг түңнелдя үлүүлүп болгаш? Ол школаны кадрлар-биле четпеес деп үүрөни чоп билир. Моөң мурнуүда чыдарда ажыдуу турган ниме аппаратка, ооңайбас таланга чүүлө болгаш чөвүс ажылдар шилиг үүлө болуурун түрүмөө ниме чүүлө-биле ажыглаар, ооң-биле бергедээ

Башкы дугайында чугаа

30 ЧЫЛ ДУРГУЗУНДА

Вера Шири-Дарымаевна Чигжит 30 чыл бурунгаар, 1960 чылдың август ортан үезинде Чырыдыкшкын министерствозунуң дужаалын ёзугаар, ырак-узак Кунгуртуг школазынга ажылдаар апергавынга мунгаравааш. А харын ачазының, авазының чагыын ёзугаар чонунга бараан боорулан 'бедик хүлээлге' чок дээрзин хандыр боданган, тавыпазы... барып кербээн ол черге ажылдаар, чурттаар деп шиитпирлээн. Түгле ужар-хомудуун чедер Кунгуртуга Кызылдан башкы үнелишелиг шыырак доскаларнырың бөрээн, ортумак дурт-сынныг, төвээ карактарлыг, оожум бүдүштүг башкыны школа директору К. Куулар вэлдээ-биле хүлээп алган, 1 «б» класска ажылдаарын чугаалаан, чурттаар бажыңын айтып берген. Оралаан черинге чурттаксыдары болган өөренчиктерин сүргүга чаа келген башкыны хамаанчок, келген эки чаа кижилерни дораан эскерип алар.

Уруглар кижиниилгезинге тыдыслидилен чаагыттынган кижилер турар дээрзин шын. Вера Шири-Дарымаевнанын башкылыг турары 3 «а» класска бүзүрел киргизиинге тоокта чаа оолдушкан, башкының уругларбиле чоок харылаазын. Бүдүүлүнүн чугаалаан сес бирүзүн өөренчиктерин эртемнелейн аннаан алган чүү кылыг-ээнин од ёзугаар кылдыын эскерген мен. Шуптуу өөренчиктер хол кедүрүп, башкының айтырыглаынга дерт шинн харымларны бергидеп. Бичии чаштарын башкылыгга сеткил-сагыжындан чаяан магадалым. Эки харымдаан өөренчиктер «Эр-лей» дээнинге улам зей-аът киреп чоруй.

Чингыс черге, ол-ла школага бүдүп 30 чыл иштинде ажылдаан башкылар ховар. Кунгуртуг ортумак школазының эге класстар башкыны Вера Шири-Дарымаевна ховар дирттиг, ёзүлүг эвилел-биле чүүлдээн алган, 1 «б» класска ажылдаарын чугаалаан, чурттаар бажыңын айтып берген. Оралаан черинге чурттаксыдары болган өөренчиктерин сүргүга чаа келген башкыны хамаанчок, келген эки чаа кижилерни дораан эскерип алар.

Уруглар кижиниилгезинге тыдыслидилен чаагыттынган кижилер турар дээрзин шын. Вера Шири-Дарымаевнанын башкылыг турары 3 «а» класска бүзүрел киргизиинге тоокта чаа оолдушкан, башкының уругларбиле чоок харылаазын. Бүдүүлүнүн чугаалаан сес бирүзүн өөренчиктерин эртемнелейн аннаан алган чүү кылыг-ээнин од ёзугаар кылдыын эскерген мен. Шуптуу өөренчиктер хол кедүрүп, башкының айтырыглаынга дерт шинн харымларны бергидеп. Бичии чаштарын башкылыгга сеткил-сагыжындан чаяан магадалым. Эки харымдаан өөренчиктер «Эр-лей» дээнинге улам зей-аът киреп чоруй.

Чингыс черге, ол-ла школага бүдүп 30 чыл иштинде ажылдаан башкылар ховар. Кунгуртуг ортумак школазының эге класстар башкыны Вера Шири-Дарымаевна ховар дирттиг, ёзүлүг эвилел-биле чүүлдээн алган, 1 «б» класска ажылдаарын чугаалаан, чурттаар бажыңын айтып берген. Оралаан черинге чурттаксыдары болган өөренчиктерин сүргүга чаа келген башкыны хамаанчок, келген эки чаа кижилерни дораан эскерип алар.

кеп башкыларның бирээзи. Оон өөренчиктериннң чамдыкшы боду биле кады башкылап турар. Чижээлээрге, Чечек Валерьевна Оюн школада классчан дашкаар ажылдаанын өөренип эгелээнинден, Өшөмчал Сергеевна Кызыл эге класс башкыны А Вячеславович Хылбыевич Донгак — ужудукчу. Ол Кунгуртуг школазының өөренчиктерининден бир дутаар ужудукчу болган. Татьяна Доптыновна Сактагай — Эрзинниң район эмнелгезинде кижи эмчизи. Людмила Ивановна Шижээ — районнуң иштинги херектер киллзинде инспектор, Виктор Кыргыевич Сандык — Кызыл районнуң иштинги херектер киллзинде байысаакчы. Мария Васильевна Идам — садыгжы. Юрий Дмитриевич Комбу — мал эмчизи. Оон-даа өске хей-хей өөренчиктерниң республиканың ангы-ангы булуннарында янзы-бүрү мергежилдиг специалистер болуп ажылдап чоруурунга башкызы чоргаарланыр. Өөренчиктерин башкызынга: «Бисти эртем-биле-биле чепсегген, амыралывыска ажык орукту ажыттаныыр дээш Силерге улуу-биле четтирлиивис, Вера Шири-Дарымаевна!» — дээн, өөрүшкүүнүн чылыг сестерин илаа сеглеп, хүндүлүг башкыныбыле харылзаавын олар үевейн чоруур.

Вера Шири-Дарымаевна Чигжит алды уругнуг неэн. Ажы-төлүг дорба аза-иезинниң ян мөгү-бүзүүнүн дээш салган, эртем-чүрүүлүг кижилер болуп өөрүп турар Чижээлээрге, бир оглу Виктор Улан-Удэнин культура институдун 1988 чылда доосказ, төрээн сыгыр Кунгуртугга уругларның музыка школазында башкылап турар. Бо чылын болуп эртеп районнуң школаларының уран чүүл конкурзынге Виктор Сергеевичиниң өөредип турар өөренчиктериниң национат хылдаг хөгжүм оркестри биргн черни, а уруглардың музыка уран чүүлүнүн республика конкурзунга ийиги черни алган, сес түс рубль түнүг акшага музыка херекседлери-биле шагнаткан.

Найыралтыг бо өг-бүленнің адазы Сергей Григорьевич Чигжит үе үеле партия, совет органнарга үүлүн киирип ажылдап чораан хоочун коммунист. Өг-бүленнің эдлери кызымак күш-ажылы дээш шагнал-макталгы-даа ап чоруур. Сергей Чигжит бо хүннеөде «Тере-Хөл» совхозтуң директорунуң кадрлар талазы-биле орлуунуң болуп ажылдап турар.

Хөгүүн башкы Вера Шири-Дарымаевна 1990 чылдың апрель 28-те бежен харлаар. Бичии чаштарның өөредилгезинге болган кижиниилгезинге оон үндүрген энергиязынга харыы киллзер аңаа улуу-биле өөрүп четтиргенин оон өөренчиктери, школаның башкылар коллективи илередип турар.

Башкылар каяа-даа хүндүлүг, макталгыг.

Чымба ДОРЖУ.
Кызыл райкүүскомунун улус өөредилге киллзинин инспектору.

Мораль темазынга

БАГАЙ ЧАҢЧЫЛДАРНЫ ЭДЕР

Болуп болгу билбес, моорзук калчаным кербес дижирн шиглаш, кижи болгунун четпестерин эскереери берге-ле. Бүдүмчилаа бол, оны эскелеп дег, черле эскерее чоруур. Оон башка үе эрткен түдүм-на өөредилге шаалык дег, үламдыгып, хирлээлеп, дам-на амдаажын «кайлаарэ». Ынчап амдаажын шаг болгаш ам-на аяа долир, аанайткан артык сеткил ара үүжер. Кам чыл бурунгаар Москвага газыын «доос-кааралыг» ынчап ажыглаан, аяа долгаш, шиитпиргенин теп солуннардан номчаан мен, демдээ кажар «оор» мында тен библиотеканың номнарын будуу бритва-биле ол иезин тургаш, чугула цитаталарын эндере кармактакаш, тутпургап-дыр, оон чеди чылга шиитпиргеп.

Хостуг үелеримде хоорайның номчукүге залынга тен сеткүүлээр солуннар базып номчуурунга, аны шыдыраа клубуга базырынга ынак кижи мен. Мээн бо чаптыдым үе үедин бээр желээн. Номчукүге залынга журналдарынга-ла аныыптар олурулаар. Найчаспыт-ла хөгүүнүвер бар болгулаар чоруу. Хамык үеже шында эвес бир хочоогула дегет үүлгедиг бар-дыр-ыйнн, чүү-биле ажылдакчыдар эскерее-дээ. Библиотекиден эртүүлеле турары оптимдим ойлу. Чул дээрге: мында чаа сеткүүлдерни, солуннарны бо-ла ол кескилеп, язы шуут ора сон аппаргылаан боор-дур, мынан болбазын мында ажылдакчылар дилиятканы, чемелээни безин биилиимее. Чок болза, бо бак үүлгедиглиг (карак ажыттаарын) болдурбас аргабинга чарлалдан-даа аанап кагаа! Чүүле дилээ-ла ажыглаан-ла ап чок «ишке боорин» мөнн сонгаар болдурбазын библиотекада номчукүлер хандыралга алаа чүүл.

Ийнде, ынанг күүрүне ап-түүрн кара туралы биле шиитпиргенин ап турарының ариннүүрү кайнаа, биже үүлгедиг улуушка чедер болгай, өгбөлөрнің эрге-ажыын бодаар болза, эки-дир дээ ышкыг сазыын үеегелекчилеринге сумелеексем. Нам-дептер, сыын, сеткүүл дээрге база-ла тевүүге аатар тускай документилерлир, ону үреп-талап болбазын номчукчу хүүмдан сумеледим, ону чүүл пашылыглар үүлгетпейн турары илдем. Бодаанымы ботка херек.

Сандаа САНДЮ.
Номчукүге залының доктаамал номчукчузу.

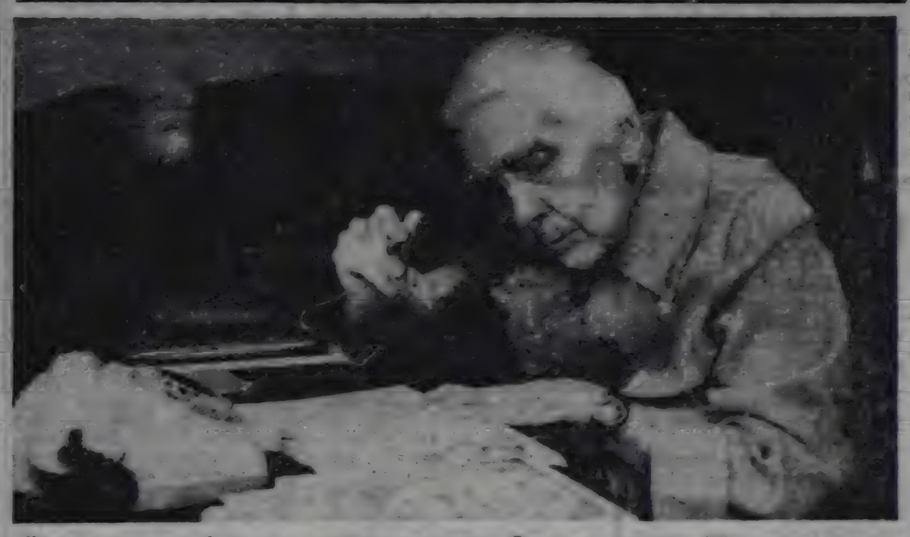

Чурттуң театр хей-пиитизи ССРЭ-нин улустуң артизи, ССРЭ-нин Күрүне шаналының лауреады, Социалистиг Күш-ажылдың Маадыры Елена Николаевна Гоголеванын юбилейин калбаа-биле демдеглээн. Ол бодунуң артист ажыл-чоруузулгазын Биче театрга эгелээн. Оон бээр 71 чыл боон турар. Ол мында М. Н. Ермолова, А. Н. Южин, А. А. Остужев дээш ышкаш улуг мастерлерниң арга-дуржулгазынга өөренип алган.

Е. Н. Гоголева амгы үеге чедир 200 ажыг рольларны ойнаан. Чоокта чаа 106 харын харлап тура, М. Сарманның шинзиже улуг назылыг ие кижинин ролюн ойнаан.

ЧУРУКТА: Е. Н. Гоголева бодуунуң кабинединде.

СЭТА-ның фотозу.

ЧАРЛААЛДАР БЮРОЗУ

АЯН-ЧОРУКЧУЛАРГА

Аян-чоруун болгаш экскурсияның Кызылда бюроозу дараазында маршруттарже путевкаларны сүмелеп тур:

Кисловодск — май 11-деп 20-те чедир, путёвканың ертээ 338 рубль.

Харьков — май 11-деп 20-ге чедир, путёвканың ертээ 314 рубль.

Кишинёв — май 14-тен 19-ке чедир, путёвканың ертээ 285 рубль.

Вильнюс — май 7-ден 11-ге чедир, путёвканың ертээ 380 рубль.

Калининград — Минск — май 19-тан 26-га чедир, путёвканың ертээ 347 рубль.

Таллинн — май 24-тен 28-ке чедир, путёвканың ертээ 328 рубль.

Ленинград — май 3-тен 7-ге чедир, путёвканың ертээ 330 рубль.

Путёвканың ертээнде аъш-чем, чурттаар чер экскурсия хандырылгазы, самолётка баар, кээрининг орук хелемзин кирип турар.

Айтырыгны тургузар черн: Кызыл хоорай, Кочетов кудумчузу, бажың 1, «Монгүзек» аалчылар бажыңы, 2-ги кабы, телефон 3-12-81.

Кызылда хоотпнарның бажың-интернатында ажылдаарыла-биле дарыынында ажыттарны чалап тур:

1. Эмнелгеге чем эмчи ортелеп, 1,5 ставканыг. Бажың-биле хандырар, ажы-төлүнүң ясли-садында орун ап чыдарын иштинде хандырар.

2. Ажыл стажтыг электрик-сантехник.

3. Палаталарга ажылдаар санитаркалар, кутчия ажылдакчылары.

Айтырыг тургузар черниң адрези: Ыыт-хөл хоорай Колхозная кудумчузу 62. Аймак-кастрюлюнүң ажылдаар шактары 8 шактан 18 шакка чедир.

• • •

«Тыва агроүлегчүүр түдүт» хаттыжыышкынга дараазында мергежилдерниг специалистери потребтиг-тыр дээш эрткүүшке бээр турар. Ажылдаарга ажылдап чораан шөл керектиг. Туранының ажыттагайлар аразында кежүү чоруур механизаторлуг-на, слесарь-наладчиктарга ажылдаарга кой инженер Сут-Хөлдүң ажыл-агыйлаг аразының кежүү чоруур механизаторлуг-на начальник, кол инженер болгаш инженер-ле, техниктер.

Удурлажыр специалистерни квартира-биле дораан хандырыр-ыл.

Бистиң адрезивис: Кызыл хоорай, Кочетов кудумчузу 34-2. Телефон №№ 3-27-88, 3-23-14.

Ыры болгаш таныпның хоорай ансамбли профессиональ байдалдаар болгаш ажылдаар артистерден болгаш концерт программаларын бүдүүрелелеп болгаш оргаан-чөнелерга барылгадыр турарый чарлаар тур.

Концерттин ортээ дугуржуп ап болур. Айтырыгны дараазында адрестен биилп алыр: Кызыл партизаннар кудумчузу, 11. Телефон № 3-45-21.

• • •

Хоорайның кижилерга хилинчектиг чаяа чүүлдүүлер хандыралдыларны хөгүүлээрининг иштин ыры ансамбли-биле кирижиринге чалап тур.

Репетиция ажылдаар черлери: Пионерлер чарлалдынгыр базымынга болур.

• • •

Пассажирлерниң кичээнгейинге!

Тыва Республиканың автомобиль-дуругуже каттыжыышкынының ачелиг-биле 1-ден эгелеп чаа маршруттар ажыттынының дингилдээ тур.

Кызыл — Шагаан — Кызыл чаңгыс-тың автобуу ыяштың сүүдүнде, ажыктыг хүннерниде чоруур. Кээлээлээ 11.35 шакте, а Чөдураадан 16.20 шакта үнер.

«Автовокзал» — «Вавилинский затон» деп маршруттуң автобузу пятница, суббота, воскресенье хүннерниде чоруур. Пятницада чүүгүнде автовокзалдан 14.00, 17.30, 19.40 шактарда, «Вавилинский затон» деп дамадан 14.28, 17.58, 20.08 шактарда үнер.

Суббота болгаш воскресенье хүннерниде автовокзалдан 8.00, 9.20, 14.00, 18.00, 19.20 шактарда, а «Вавилинский затон» дамадан 8.40, 10.00, 14.40, 18.40, 20.00 шактарда үнер.

• • •

Чаа-Хөлдүң район эмнелгезинге терапевт, хирург, педиатр специалистер хереглеттинип турар. Ажылга үлдээп алганнарны квартира-биле хандырыр.

Бистиң адрезивис: 668211 Чаа-Хөл район, Чаа-Хөл суун Кара Маяк кудумчузу, 13 Кол эмнелгезинге. Телефон № 2-19-41.

• • •

«Тыва агроүлегчүүр түдүт» чүүлдүг оргаан» трестиң комплектаавия эрегелеңге таныпла, механик кылдыынарга чедимнелиг ажылдаарга чугаалаан. Квартиралар болгаш чаа түүлгелер-биле хамаарлыг телефонга-биле.

Бистиң адрезивис: Кызыл хоорай, Октябрьская 22. Телефон №№ 4-13-78, 4-13-79.

Оон аргаларлыг автобуз-биле «Тываагрохим» суурга дээш автобуг дактаар черге дужаар.

ХҮРЕШТИҢ АРГАЛАРЫН САМБОГА АЖЫГЛААР

Тыва улустуң тоолдарындан ынчаларга, эртелден кежээге дээр, кежээден эртенге чедир, тоожан хонуктуң иштинде сут хүрежин келген боор. «Бокту-Кирии — Саратай-Хаак-биле хүрешкештиң үш ашкы дугуржында, үш үжен тоожан хонук хүрежин келгеш, черже книр шаапгарга, карга черинң довурак доозупналын, чер сириненнип турган» деп бижээн безин төөгүге артып калган болгай.

Тыва улус шаанда тура хүрежирнге ынак чораан. Бичии кижилер ыык кырында сегиржен алыр, ам сөөлгү үелерде спортзалдардан үүмеетээн. Шаанда байыр-чыскаал болган черге-хүрежин турган болза, ам календарлыг план ёзугаар эрттирип турар апаргаан.

Май 9 — Тиилелгенин хүнүү. Ол хун «Хүреш» стадионунга чон хей чыглыр. Анаа чылдынга 64 мөгеин салыр. Ол хүрешке ребпаарган Умнелер келир. Бир бөлүк хүрешти мында шаанда кылдыр көрүүлээр. РСФСР-ниң спорт мастери Шайзан-оол Доспан хүрежирнге-биле үеге келген. Оон удурланыкчызы самбо хүрешке спорт мастери Юрий Монгуш (Кызыл район) болган. Ол ийи мөгеинң денээзе ийи аңгы. Доспан 100 кг чедир денээлиг, а Монгуш түгле 57 килограмм. Көрүкчүлер Доспан октаар деп бодап турган. Юра эгин содаандан тутказ, чыыра тыртып экелгеш, доңмактээш октаарга, олурган чон тура халчып, адыш часкаашкыминары-биле уткаан болгай.

Ол ышкаш бистиң аныяк мөгелеривис ат-сураглыг мөгелерни октаанын билир бис. Тапшынын мөгеин Владимир Балчий-оол ССРЭ-ниң спорт мастери бүрят В. Н. Будаевти, Өлчей-оол Ооржак, моол мөге Түменшеринга октаанын көрүкчүлер билир.

Хей-хей баймралдарда шүглул келген мөгелер бисте хей. Оларның аттарын бижир бабза номнарны-даа үндүрүп ап болур. Тыва хүреште дыка хей кажар аргалар бар. Оны таптыг шинчээдип, ажыглаан бодаа, бинии-даа мөге дейзин аар мөгеин оскан ап болур. Ындыг аргалар салгалдан салгалче дамчып турар. Эң-не дилим кижи эки аргаларны ажыглаар.

Чамдык мөгелер болгаш көрүкчүлер кандыг-бир мөге аттга ажыглаткан болза, Киров Хомушкубун, аны Васидий Базыр-Тараамин-дыр дээр. Черек кырында ол мөгелер биттарының бирнр аргалазын дидим, чараш, авазыгыр ажыглаан турар. Киров Хомушку эзин сөөлгүдээн тутказ, чымыя тыртып чоруй, он бүтүү-биле кабектеп чыда, солагай талазынче апаа-ла ийи-ийи кижини доктаалып турган-ча бис. Ол аргаң дедир бажы-ыңаар.

Тыва хүреште чараш, дүргей кыдыр аргалар хей турда-ла, ону шоолуг, ажыглавас аларга. Чоокта чаа Ооржак Хүрежирнге чүгле Сергей Тандал Тыва аргаларны ажыглаан. Оон ол аргаларны сүгүлээ үзүрлеп ыдып болгаш.

Тыва хүрештен аргаларын самбога хамаарыштыр ажыглаар болгаш. Ону бида тураалда бистер, тренерлер ыыттаашкаш чоруп турар бис. Кожаавыс моол мөгелерни ап корээликтер даап. Самбо хүрешке делегей чемпионнары белен бар. А бистиң мөгелеривис Россия болгаш эвилел чергелиг мартыладаларга эки чергүзүлерни чүге чедип албайн турарыл? Бо айтырыг сөөлгү үеде исин дүүрелип чоруур. Хостуг хүрешке бистиң спорт мастерлерни эзимежок. А самбо талазыбыле каш-ла кижи бар.

Манаа мынаар чижээлээ кижи бар-дыр. Юрий Ак-Сал-оол Монгуш Баярге турган, самбо-биле бүдүүрелелеп кербээн. Тыва хоорайга 6 ай иштинде самбо хүрешти үезинге-биле үзүп келген. ССРЭ-ниң спорт мастери атты чедип алган. Оон денээзинге 61 кижи хүрешкен. Оларның аразындан 20 кижи самбо хүрешке спорт мастери бар болган. Юра чүгле тыва аргаларны ажыглап турган, Тывадан бир дугаар самбо хүрешке спорт мастери деп атты алган моге ол-дур.

Самбо хүрешке ССРЭ-ниң кызыгаар шеригленирниң ийи дакпыр чемпиону Павел Шапранны керээлиивис. Ол шериг баарының мурнунда самбо болгаш хостуг хүрештиң секциязарыга барып, оон аргаларын ажыглап кербээн. Ол тыва хүрештиң аргаларын ажыглап турган база мастер атты чедип алган.

Ам бо хүрештиң мастерлери барык район бүрүүзүнде бар. Ол хүрешти неперегиир талазыбыле хемчеглер алдынмайн турар. Мен бодум хостуг хүрештиң тренери кижи болгаавымда, ол хүрешти сайзырадырынче кичээнгей салып турар-даа болумза, самбо талазы-биле хүрештя гайзарга сандыгай дең саналдым мен. Чамдык черлерде самбо хүрештиң мастерлери хостуг хүрештиң сехниязарын чорудуп турар. Ийи хүрештиң аргаларын хойтпактаптырган керээ бар бе? Ол тренерлерни Кытайга ыыттелеп, самбо хүрештиң тускай школазын ажыглар ёбу келбээн бе? Бо дугаарында Тыва АССР-ниң Культураа болгаш спорттуң күүрүне комитединиң кандыг шиитпир үндүрер ирен?

Михаил ОЮН.
Хостуг хүрешке спорт мастери.

Келир үениң эмчилеринде

ШИЛИЛГЕДЕН КОЛ ХАМААРЖЫР

Кызылдың медицина училищезинин дооскан эмчи кадрлар республиканың кайы-даа булуннарында кончуг хей. Келир үениң эмчилерин белеткээринде, ылаңгыя бо училищеже, чаа чүү тыптып келгенин? Шилилге кандыг сизилыг болуп турарыл? Кижилериниң кадыкшылы-биле холбашкан мергежилге сургуулдар боттары кайы хире кызымак өөренип турарларыл? Училищеге сагылга-чуруум кандыгыл?

Үстүнде айтырыгларга харылаал берип, бистиң-биле беседалажыры училищениң директору Зоя Назытыевна Сатпан бистиң корреспондентивис диязов. Ооң харызын мооң аранда параллывыс.

Тыва АССР-ниң улус депутадынга сонгутканы дээш аныяк директорга байыр чедирикпи. Училищеге кинүүс-ле дуржа келбеже келирлер сөөлгү үеде эвээжээнин директор апшты. Ийи-чангыс база тамырышкылавайн ван. Оларнынын-биле баштайгы үелерде элээнээ тутчур апаар, черже шыдаашыктары чүүкүдүп эрте-даа өөрүп, чамдыктары улуг үр болбайн, шыдашпайн баргыланнар.

Ынчалзайн канчаар, эртемнелиг чоорга алыр дээрге кижи-ле-ле кыскаал ам канчаар. Школага база белеткел кижилерни шиитпиргеп өөредилге чоруудүнге шуулан киирер. Бергедээ, башкыларның талазындан кызымак ажыл, деткимче база пелеткиирин чугаажок.

Сөөлгү үеде бистиң училищеге эмчилер белеткээрин тускай дугуржулга, керээ ёзугаар боттандырып турар бис. Кадык камгалал министерствозуун дамчыштыр кайы районга кандыг мергежилге чеже эмчи, эмнелгеге эсрегин баш удур болып, район эмнелгелериниң чугулгаан-биле керээ чарар. Быыдынган хуусаала кадрларны белеткеп бээрге, олар боттарының талазындан база удуртулар барымны кылып, чамдык чүүлдерге дузалаажыр, хүнүнде-ле дузалаар (амдыгында ол черлерге шоолуг-ла күүсеттинип, чогувайн турары харакаданныг). Бир специалисти белеткиирине үнер акша-хөреңгини-даа санап көрүп турар бис.

Боттарының изиг күзели-биле кээп турарлар ыындыг арга-биле көвүдеп турары эки. Кижилер бир-тээ шилилге ёзугаар, боттарының изиг күзели-биле коллаалы кээп турар төлээде, доозукчуларның билигмергежилин элээп ханылап турарын эскерип болур. Февральда дерт болук тозан кижи күрүне экзаменнерни багай эвес дужаганнар. Апрельже ийи салбыр доозар. Фельдшерлер база эмчи сестралары. Эмчи сестраларын база түүлгелер мергежилиг кылдыр, чижүлээрге бичии чаштарының, ол иштинде кёвер эмчилер, участок терапевтер дээш медсестралар, белеткеп, доозтуруп тур бис.

— Эмчи кижиге чүгле ханы билиглиг болурундан ангыда, бүлүнаыг, чымчак сеткилдиг болуру негеттинер. Шак ындыг чорукка оларны кайчаар кижизидип, белеткеп турар силер?

— Быжыг сагылга-чуруум, амыдыралдың кадык-чаагай хевирп келир үениң эмчилерни колдуунда тодаралыр апаары чугаажок. Сургуулдар бирги курстан-на республика эмнелгезининг салбырларында, өскедаа эмнелгелерге ай санында дөрт шак санитаркалаар ужурлуг. Ылаңгыя аар ырыг улустарлыг эмнелгелерге санитаркалап ажылдаарга, сургуулдарга амыдыралга өөренип алырынга дузалыг болур. Бир чамдык эмнелгелерге колдуунда-чалгаарап эрттиргилээрни черле таарымча чок. Тус-тус эртеминер зайы-биле өөредилгеге база ону шингээттирер, шеф дузазынга база сургуулдарны хаара-чудар. Кыргынар бажыңы, уруглар бажыңынга барып, ачы-ачгы дузаны көргүзүп, човаачал, кижизинг хамаарылгага чаңчыктырын турар. Сургуулдар боттары ярмаркалар организастаавш, боттарының кылган чүүлдерни сатыкылаар. Оон кирген акшабиле уругларга белекчигештер-даа кылыр.

Ийи чылдан ёрү стажтыгларны училищеге хүлээп ап турар, оларның аразында өг-бүленнелиг, ажы-төлдүглер база бар. Общежитиеде чурттаи турарларың 90 хуузу — районнардан келгеннер, хоорайдан кончуг эвээш. Общежитиеде сургуулдар сыңмарлажып чурттап турарлар, чүге дээрге чурттаар чер чедишпес, а сургуулдар саны хей. Өг-бүленнелиг дугайын барымталаар аргалыг шүүт чок, ясли-садтарга үүгүү-дарыг тургулары эң белге керек. Харын ону кезиин барып, өске депутат эш-өөр-биле демнежип тургаш, шиитпирлээрни көөр апаар боор бис.

Училищеде өөренип турар кыстарының 30 хуузу — өг-баштыг. Арткыннары — аныяк-өскен. Келир үениң эмчилерн кыстарының моральдыг мөзүбүдүжү, корум-чуруму база биске ийнги чергелиг айтырыг болбайн турар. Студент чылдарындан-на келир үениң специализиниң кандыг ажылдакчы болуру илерел келир. Бодун ап чоруурумнан эгелээш, мөзүбүдүжү, мергежилиниге бердингени, долгандыр турарларга хамаарылгазы, кыс мөзүзү, инитиниң херээн бозунуң хуузунда херээлеп үнелеп көөрү.

Сагылга-чуруум дугайын чугаалай берген болганымда, маңаа бичии доктаал көрейн. Кежээки шактарда, оң шакка чедир вахтёрларга дузалажыр

Болуүмаа ДИРЧИН
беседалашкан.

ДАЙЫНЧЫ ЭШТЕРИМ УТПААН МЕН

Хүндүлүг эжим, Самбуу Өзеңлеевич Оюн! Силерниң февраль 17-де «Шын» содугга чугаалаан чагаагар номчаашкаларга, өөрүүм, хей-ле чүвес ап, чүрүүлдүг болдым. Амыпмерге чугаалаан сес бирүзүн өг-бүленнерге аза өөрүп, бо чаагай эжиктен олурдум. Даалыкпы эжим, силериниң өг-бүленнерге, чаңы-төлүңерге аас-кежик, бижыг казыкшылыг чедир мөгүй мен.

Мен Хөлтагайты сууда эки чурттап олур мен. Пенсиняже үезинде 3 чыл ажыл тур мен. 1950 чылда Өвүр райондан дерт кижи шеригже чоруткан бис. Оларның аттары бо: Алдын-оол Куулар, Кошкар-оол, Сагладан Шериг-оол, Чаа-Суурдан Кара-оол Ажы. Шиитүзүс көрей дайынындан оң-на-менги чанып келгеп бис. Олар эки ажылдап чордулар. Оон соонда аарааш, үжеле мөнүүн.

База бир эживис — Хепер-оол Ховалыг. Чөөн-Хемниң районнуң Чадаана хоорай чурттуг кижи. Ол амгы үезе аэропортта ажылдап турар. Аотканнарының кайдаазын билбес-тир мен. Уһуг-Хем райондан база бир эжим бар. Оон адын Кара-оол дээр чүве. Ам та кайда, билбес мен.

Тывадан барган оолдар көрей дайынынга барыкла үш чыл дайылдажып келген. Берге-даа, коргунчуг-даа турганын бидир сен. Агаардан халдаашкынга удуп дайылдажып турганывыс ам-даа утпаан мен.

Бистер берге хүннерни чурттап эрткен бис. Мен оны ымпаар биилп чоруур мен. Ол дайынга хей кижи идеп. Оны чүгле бистер билир бис.

Мен 62 харлыг апардым. Дайынга киришкен дугайында документилерни «күүле чоокта чаа, 1986 чылдың августа 18-те. тывыскан болгай. Бир медальбиле кадр бээр чорду.

Көрей дайынынга киржип чоргаанывыс дугайында материалдардан тодаргай фактылар, чижектер киирип турган. Бижип көөрүнерни силерден дилеп артым.

Алдын-оол КУУЛАР.
Өвүр район.

667000. Кызыл хоорай, Красноармейская, 100

Редактор
В. Ф. ЧАДАМБА

ТЕЛЕФОННАРЫ: ◆ редактор — 3-43-34; ◆ ораалачылары — 3-33-01; 3-34-17; ◆ приемная — 3-34-26; ◆ харыысаалгалыг секретарь — 3-34-92; ◆ ораалачылары — 3-45-93. Кылаастер: ◆ партийни амыдырал — 3-36-82; 3-36-25; идеологиче — 3-34-57; ◆ совет турүүзү — 3-34-98; 3-41-23; ◆ культ-тр — 3-34-42; 3-36-73; ◆ агропромышленный отдулга — 3-34-93; корректорлар — 3-37-11; 3-41-16; ◆ культура — 3-39-15; ◆ информация — 3-37-11; ◆ чаагай ажылдаар — 3-39-03; 3-34-39; ◆ хандыргылар — 3-27-41; ◆ золга мелбейн бар-ганза — 2-32-73; ◆ бухгалтерия — 3-42-41.

Чылда 300 катап үнер. Хемчээли 2 парлалга амазы. Тираждың 25000 экз.

Тыва АССР-ниң Ном үндүрер дер. полиграфия болгаш ном садыының херектериниң талазы-биле күүрүне комитединиң типографиязы. Кызыл. Щетинкин болгаш Кравченко кудумчузу, бажың № 1.

Индекс 54241

Телевидение

АПРЕЛЬ 25
БИРГИ ПРОГРАММА
МОСКВАДАН

6.30 Ырлар. 8.35 Чергелеп уругларны түүлгү дээштирга ыргакшыл тураскаал. 9.20 Хөөмей. Детский конкурс. Чемпионаттың биле ССРЭ-ниң финалдан ногаадалары. 11.20 «Ак роза-лар». Барымдаалыг фильм. 11.55 Улусчу чогаадылганың «Радуга» телепрограммаларының 8-ги делегей фестивалы. Б. Феоктистов (ССРЭ) ойнаар. 12.30—13.00 «Ye». 15.45 Концерт. 16.10 Компьютер-биле чугаа. 17.00 Уруглар шагы. 18.00 «Эрге-чагырганы — Советтерге». Грузияда политиктиг байдал. 18.30 «Ye». 19.00 Хоккей. Делегей чемпионады. Чехословакия биле ССРЭ-ниң шилиндек командалары ойнаар. Швейцарияда дамчыдылга. 21.00 «Ye». 21.30 Колледж. 21.35 Чугула интервью. 21.45 «Кинопанорама». 23.15 «Хайнань ортулуктуг шенелдеги» телефильминиң баштайгы көргүзүү. Кыдатта ортулук дугаймында. 23.50 Бичии концерт. 00.00 Бүт бөмбүү. Эш хүү хажыражышкын. Ирландия биле ССРЭ-ниң шилиндек командалары. 01.50—02.15 Медээлер.

ИЙИГИ ПРОГРАММА

КИНО

АПРЕЛЬ 25-ТЕ

«НАЙЫРАЛ»: «Лифтиден солагай талазынче» (Франция) 9.30, 11.30, 19.20 (уктакаш). «Өг-бүле» (2 серилыг) 13.30, 16.30. Видеозалга: «Чөөн чүк азыйчызы» 11.00, 13.00, 15.00, 17.00, 19.00 шактарда.

«ПИОНЕР»: Кинолар чыынлызы 9.00, 12.00, «Час-кежик калошаалары» 10.20, «01 чугаалаап тур», «Туттурган каавай кыс азы Шуриктиң чаа ужураллары» деп киноклуб 13.20, 15.00, «Човаадан азы бодунуң дугайында медээни болу чыгган» (2 серилыг) 17.10, 20.00 шактарда.

«КАА-ХЕМ»: «Кингсайз» 13.30, 15.30, 17.30, 19.30 шактарда.

«ВОСТОК»: «Танцыла-ла, танцыла» (2 серилыг) 14.30, 19.30, «Ынакшып, бүзүреп көр» (2 серилыг) 17.00 шактарда.

МОСКВАДАН

8.00 Эртенги гимнастика. 8.15 «Монгүзек». Гаршилаал. Ыыт фильм. 8.35, 9.35 Филина. 9 класс. Тренингтиг чогаалыкка бөгүүлгелер кылдыынган. 9.05 Немец дыл. 1-ги чылы. 10.05 Немец дыл. 2-ги чылы. 10.35, 11.35 Хөгжүм 5 минут. 11.05 И. Ф. Стравинский. «Петрушка». 11.05 Эртенги тайылбырлыг фильм. 12.05—14.20 «Этнография» телерадиожурнал. Уран-чечен фильм. 3-4 серилялары. 17.30 РСФСР хоорайларының телестудиялары. «Салгаашкын» (Тюмень).

КЫЗЫЛДАН

18.00 Уругларга фильм. 18.15 Медээлер. 18.20 «Тыва черде». Программада: «Тыва АССР-ниң улус депутаттарының сессиязынга үтүкүштүр». «Амыдырал хандырылга албан чери» «Культура болгаш амыдырал». Медээлер. 18.55 Чарлалдар.

МОСКВАДАН

19.00 ССРЭ-ниң Дээди Совединиң сессиязынга. Чапсарда — «Тамчыктыг үүлнар, чаштар!». 21.15 Сергей Березниниң ырлары. 21.30—22.10 Н. В. Гоголь-дүң чогаадарын экранчыктаны. «Кагайланыышкын». Уран-чечен фильм.

ҮШКҮ ПРОГРАММА
МОСКВАДАН

18.00 Мультфильмнер. 18.25 Колледж. 18.55—19.00 «Ye».

Тувинская республиканская БИБЛИОТЕКА им. А. С. Пушкина

Бүгү чурттарның пролетарийлери, каттыжыңар!

ШЫН

СЭКП Тыва обкомушуң, Тыва АССР-ниң Дээди Совединиң болгаш Министрлер Чөвүлелиниң орган

1990 чыл апрель 26 четверг № 97 (14297)

1925 чылда тудулганындан Өнүп 3 дүг.

ОЛАР ШЫЛГАРААН

ХОЖУДААШКЫННЫҢ ЧЫЛДАГААННАРЫН САЙГАРЫП КӨӨР

СЭКП обкомунуң бюрозу, Тыва АССР-ниң Министрлер Чөвүлели, профэвилеледериниң область чөвүлели болгаш БАЛКЭ обкому 1990 чылдың бирги кварталында мал ажылының продуктуларын бүдүрер болгаш садарын көвүдедир, малдың баш санын өстүрер, оон кадагалалын хандырар талазы-биле районнарның база совхозтарның социалистиг чарыжының түңнелин үндүрген.

Мал продуктуларын бүдүрер база ону күргүзер садар талазы-биле 1990 чылдың бирги кварталында планнарны болгаш социалистиг хүнәлгелерин күүседир талазы-биле республиканың совхозтары чамдык чогумчалыг түңнелдерни чедип алганын демдеглээн.

Эрткен чылдың бо үезинге бодаарга, эът бүдүрери 6.7 чүргә бүдүрери 36.2 хүү көвүдээн. Эът садарының планы 108.7 база чүүрганы садары 121,5 хүү күүсеттингеп. Мыйыстыг бода малдың, чылчының база куштуң баш саны көвүдээн.

Мал продуктуларын бүдүрер болгаш садар планнарын база социалистиг хүнәлгелерин күүседиргә, малдың чаш төлүн кампалап алырынга, малды кампалап кадагалаларынга Кызыл биле Бай-Тайга районнарның, «Хемчик», «Шамбалыг», «Искра», «Тээлә» совхозтарның база «Кызыл» хүш фабриказының ажыл-ишчилери эки түңнелдерни чедип алган.

Оон-биле кады мал ажылының ажыктыны бедидер талазы-биле партия, совет, ажылагый органнарның ажылында шыңгыы четпестер барын айткан. Күргүзер сүт садарын 13 сүттүүн 20 ажыг ажылагыйлар күүсеттээн. Эрткен чылдың бо үезинге бодаарга, хураган, хавар оглу база бызаа алыры эвээжээн. Малдың өлүп хораар чоруу көвүдээн. Эътти, сүттү садар талазы-биле планнарын «Өвек», «Сут-Хөл», «Саян», «Хадын», «Тоора-Хем», «Совет Тыва» совхозтар күүсеттээн.

1990 чылдың бирги кварталында чарыштың негелдезин районнардан база мурнуу зонаның совхозтарындан кайызында күүсеттээн болганда, шаналды кымга-дээ тывыспас деп шинтирлээн.

1990 чылдың бирги кварталында мал ажылының продуктуларын бүдүрер болгаш садарының хандырар талазы-биле социалистиг чарыштың түңнелдерин дең саналып, СЭКП обкомунуң, Тыва АССР-ниң Министрлер Чөвүлелиниң, профэвилеледериниң область чөвүлелиниң болгаш БАЛКЭ обкомунуң шиитчир Кызыл токтарын 300-300 рубль акша шаналыбыле кады:

ТӨП ЗОНАНЫҢ СОВХОЗТАРЫНДАН

Эрткен чылдың бо үезинге бодаарга, эът бүдүрерин — 20.7, сүттүүн—73,4 хүү көвүдедип, эът садарының планын 126, сүттүүн — 188 хүү күүседип, инектиң продуктуларын чоруун 74 хүү көвүдеткен «Шамбалыг» совхозка;

МУРНУУ ЗОНАНЫҢ СОВХОЗТАРЫНДАН

Эрткен чылдың бо үезинге бодаарга, эът бүдүрерин —69, сүттүүн—17 хүү көвүдедип, эът садарын—127,8, сүттүүн—141,7 хүү күүседип, инектиң продуктуларын чоруун бедиткен «Хемчик» совхозка тывыскан.

1990 чылдың бирги кварталында ажылдаанының түңнелдерин бүгү талалыг сайгарып, чамдык районнарда база ажыл-агыйларда мал ажылының продуктуларын бүдүрериниң болгаш садарының планнарын күүсетпейн барганының, малдың баш санының, оон продуктулуг чоруунуң кудулаанының чылдагаанналарын бүгү талалыг сайгарып көөрүн республиканың агропредприятиялар эвилелинге, СЭКП райкомнарынга, райүүскомнарга, районнарда АУК-терге, совхозтарның удуртукчуларынга болгаш специалистерге, партколнарга даскаан. Ол шынаш ыңгайлаашкынның чедишкинниг доозар, 1990 чылдың бирги чартымның база бүдүн чылдың даалгаларын болгаш социалистиг хүнәлгелерин күүседириңге малчыннарны эвилелдеп, оларның ортузунга масса-политиктиг база организакчы ажылды күштелдирерин СЭКП райкомнарынга, улус депутаттарының чер-чер Советтеринге, совхозтарның партия, профэвилед, комсомол организацияларынга СЭКП обкомунуң бюрозу, Тыва АССР-ниң Министрлер Чөвүлели, профэвилеледериниң область чөвүлели база БАЛКЭ обкому хүнәткен.

СЭКП ТК-ГА ХУРАЛ

Апрель 23-24-те СЭКП ТК-га эвилелдешкен республикаларның компартияларының ТК-ларының, партия крайкомнарының болгаш обкомнарының база чамдык партия хооркомнарының болгаш райкомнарының секретарьларының хуралы болуп эрткен. Анда ам-ты байдалдарда партияның идей-политиктиг ажылының айтырыгларын чугаалашкан.

Хуралды СЭКП ТК-ның Идеология киллизиниң эргелекчизи А. С. Капто ажыткан. СЭКП ТК-ның Политбюро нежингүү, СЭКП ТК-ның секретары В. А. Медведев илеткел кылган.

Илеткелди чугаалажып хоорүүге Узбекистанның Компартиязының ТК-зының секретары Д. Х. Хамидов, СЭКП Воронеж обкомунуң секретары В. И. Зарубин, СЭКП Хабаровск крайкомунуң секретары Г. Н. Гончарова, СЭКП Челябинск обкомунуң секретары Ю. М. Александрович, ССРЭ-ниң харылзаа министриниң орлакчызы Е. А. Маникин, Украинаның Компартиязының ТК-зының секретары Л. М. Кравчук, СЭКП Москва хоорай комитединиң идеология киллизиниң эргелекчизи А. И. Сивирков, СЭКП Ленинград хооркомунуң секретары В. А. Ефимов, СЭКП ТК-ның Делегей киллизиниң эргелекчизиниң орлакчызы Р. П. Федоров, ССРЭ-ниң Улус өөредилгезиниң күргүзе комитединиң кол эргелелиниң начальниги В. И. Куприн, Литваның Компартиязының (СЭКП-де) Вильнюс хооркомунуң секретары В. Н. Хадуйкин, СЭКП ТК-ның чанында Нинтилел эртемнериниң академчизиниң проректору И. И. Антонович, СЭКП ТК-ның Херектер эргелекчизи Н. Е. Кручина, Грузинның Компартиязының ТК-зының секретары В. Г. Гургенидзе болган оон-даа эскелер киришкен.

Совет шинчилелдиг бодунуң хөгжүлезинниң ын улуг харымсалдыг үе-чадазынче киргенин хуралдан демдеглээн. Экономиктиг системаның, күргүзе эрге-чагыргазының, национал-даар аразының харылзааларының моон мурнунда көстүп көрбээн реформаларының программалары боттанып эгелээн. Бодунуң XXVIII съездизинге белеткенин турар партияның ажыл-чорудулгазында шынар талазы-биле чаа үе-чада база эгелээн. Ол үе-чаданың кол онзагай түүлү чүдел дээрге моон соңгаар конституция үндезинниге СЭКП-ниң өске политиктиг күштер болгаш хөй-ниитиг шимчээшкиннери-биле маргылдаа-чарыштыг байдалдарга ажылдаарынга бооп турар. Ол чорук СЭКП-ниң идеологтуг ажыл-чорудулгазынга принципиалдыг чаа, концептуалдыг харүүшкүннерин дилеп тыварын негеп турар.

Партия амгы үеде ажылдың стиль-методтарын эде көөбүшаан, үнелиг түүлдерин база хөй-хөй политиктиг болгаш социал-экономиктиг болуушкуннарны кандыг янзылыг үгаарбоддарының коңчуг парын болгаш чаңгыс талалыг эвес чорудулгаларынга таваржып эртып турар. Дорту-биле чугаалаларга, социалдыг дугайынга үгааныга шүүт өскелдин турар болгай. Айтырыг мындыг биолыг тургустуунуң турары демократты, гуманистиг принциптерге чаартынган социализм тургустуунуң болуу бо-ары ол шүүт тургустуунуң болбас бе. Оон-биле чергелештер-оолдың сулбаашкынның, партияның стратегтиг угланышкынның, база мерзимчелиг-ээлиниң өөрүшкүнүнүң үе-чадазының бөстүг эвес шүүлгүлээр чорукторының өлөрелелээшкиннери-биле эртежик болбас дээрин хуралдан демдеглеттингеп.

СЭКП-ниң ТК-ны, Политбюро XXVII съездиге хүлээп ал-дыңган политиктиг угланышкыннан чайлаан, политиканың бодуң чайлазы: аттыре берген азы партияда янзы-бүрүлдезиниң концепциязы чок дээш чергелиг чугааларны ыңгы үеде дыңнап болур. Ындыг бадыткаашкыннарда боон турар ескерилге-чаартылгаларны чедир угаап билбейн турары бе, азы консерватизг болгаш эмин эрттир революшчу күштериң эде тургустуунуң-шкынын болгуудбас дээш көөнүг кажар бодап алган үзел-бодалдары колдап турар бе деп чүвеин ам дээрезинде чугаалаары бергө. Нинтилелдиң политика талазы-биле тус-тус кезектерге чарлып турарын, ажыкчарлыг чоруктуң болгаш, демократтының калбарышкынны, чоруттуунуң турар реформалар, чаңгыс сөс-биле чугаалаарга, амыдырал бодуу XXVII съездиниң айтышкынынарынга тодаргай эдиндикниеринь кылырын албадаан. Амыдыралдың чаа чүүлдерин өөренип көрбүшаан, партияның стратегтиг угланышкының XIX партконференциязына, СЭКП ТК-ның Пленумнарынга улам ханылаттынып база тодаратының турган. Идеологияны чаартырынга, практиканы чогаадыкчы ёзу-биле байлакшыдарынга XXVIII съездиге СЭКП ТК-ның Платформатының болгаш СЭКП Уставының төлевилелдери чүүлда рольду ойнап турар. Депшилгелиг чаартылгаларның угланышкының консерватизм-биле ойталаарын болгаш бистин социалистиг шилип алышкыннывысты ревизиялаарын болдурбас дээш Политбюро, СЭКП ТК бижыы-биле туражып турар. Идеология ажылдакчыларын бо айтырыгларга шинтирлиг турушту эөлээр, политика талазы-биле ырбакчыларга болгаш революстуг ат-биле чагдыган хоотуң угланышкыларның чаа кестүң келген удуртукчуларынга, догматиктерге, консерваторларга, чарылзырыкчыларга чоруун айтыр шинчылышкынны бээр ужурлуг.

Экономиктиг кризисти ажып эртер, амгы үениң сайгыралдыг социалистиг шинтилелди тургузарының оруунче чуртту кирер талазы-биле партияның болгаш күрүне органнарының ажылдап кылганы программага үнделиргээн, эде тургустуунуңкуунуң кадык бүгү күштеринь сыгый каттыштырары ам кажаалгызындаа артык чүгүлә дээрин чөвүлел хуралдың киржикчилерин онзалап демдеглээн. Идеология ажылынга догматизмден, талталыышкынлап шинтирлиг ойталаары, ук ажылды эртемге, боттуг анализке үндезилеп, чонуң кол хереглелерин база эрге-ажыктарын барымдаалап чорудары чаа байдалдарда эргежок чүгүлә. Оон-биле холбаштыр хөй-ниитиниң санал-оналың өөренип көөрүнүң чүгүлә хемчеглерин чөвүлел хуралдың киржикчилери айтыкан.

Национал-даар аразының харылзааларында таарымча чок угланышкыннарның күштеген байдалдарында идеология ажылдакчыларының мурнуунда нарын сорулгалар туруп турар. Партияның амгы үеде национал политиказын таймылбырлар болгаш боттанып, чаартынган федерацияның болгаш Эвилелдиң чаа керээниң бажчаалыг улустарны сыгый каттыштырар, национал эртежилгени чедип алыр талазы-биле идеология ажылдакчылары хөй чүүлдерни кылып шыдаар аңгылар.

СЭКП кежигүннериниң идей-лиг болгаш организастыг чангыс эвин быжыглаарының, политиктиг база хөй-ниитиг күштерни болгаш шимчээшкиннерибиле харылзаалараның айтырыгларынче улуг киллизиг-ни чөвүлел хуралга утланыпкан. Чурттуң коммунистеринге СЭКП Төп Комитединиң ажык чагаазын шын билирнин, оны долгандыр идепкелеве ажылды чорударының өөредиг чугулазы дейделеттингеп. Двоецтвалары шегжүүрүнче, саналдарының демиселин, партияда демократтының кыпсыгаарлаарынче. СЭКП ТК-ның Платформатының төлевилелдин шүүлгүлээн болгаш аңгы саналдарны киирген кижилерден хооруурувче ыңгырыг киллиг ук чагаавы ыны-дээ соора болгаш турун болбас. Партияжи хамысалгының хемчелеве партияга удур демиселин чорудун турар чамалдырыкты болуглежиишкиннеринь чеже идепкелиг удуртукчылыкка хамаарышкан турун болгар.

Политиктиг эрге-чагыргага хамаарыштыр монополизмге партияның ойталаан байлаларында идеологияга ажылының чаа хевирге төлүүнү шын билирнине, амгы үениң теоретиктиг болдалыңга болгаш практиказыга, кижи тарелдетенин шинги үнелиг үүлдерине ханнган турар ужурлуг дең, чөвүлел хуралдың киржикчилери демдеглээн. Ленинни өөредигни ёзулуг чогаадыкчы ёзу-биле хандыр бодап билирнинь айтырыын эде турустуунуушкуун чидин-биле турускан. Ленинни өөредигге шыңгы чорукту камгалаары хүүгеде оон чогаадыкчы күүсүн тегжүдери, чаа түңнелдер болгаш чүүлдер-биле ону байлакшыдары, тодаргай байдалда негеттингеп турган формулировкаларны сүзүүрүлдерингден хезээде шүүт ойталары-дыр.

Парлалга ыңгайында Хөйлүүну хүлээп алыры, хөй партиялыг чорукту турустуунары СЭКП-ниң шиидалга-биле харылзаларынга принципиалдыг чаа байдалды тудуусун турар. Бодунуң парлалгазынга удуртулганы жижилеринь айтырыглары, күрүненни дамчыдыпкы каналларынга—телевидениеге, радиога, хөй-ниитиг болгаш күрүне органнарының соңгаларынга партияның салаар чедиринь эрге-хооллу айтырыглары эң-не чүгүлә ужуг-дузалыг болуп турар. СЭКП-ниң политиктиг салгары, хөй-ниитиниң санал-оналы дээш эң чизиг демиселге оон ролю бо айтырыглардың кайнаар шинтирлеттиринден биче эвес хемчээлдиг хамаарыжыр.

Социал идепкейлиг чорукту күштелгенинге хамаарыштыр харааладарының барымдазын партияда чок дээрзин чөвүлел хуралга демдеглээн. «Массаларның дириг чогаадыкчазы» деп ленинни формула толаргай утка-шынар-биле доллуун турар. Идеология ажылдакчыларының соорулгазы—демократтыг, буянныг социализмни тургузарынче чонуң идепкейлиг чорукун уландырары болуур. Ол дээрге чаартынган Коммунистиг партияның чоокку кедир үеде сорулгазы-дыр.

Амгы үениң байдалдарында идеология ажылының хевирлерин болгаш методтарын чугаалажып көөрү СЭКП ТК-ның киллистерине болгаш секторларынга үргүлүлээн. В. И. Ленинниң мавзолейиниг чеягторун чөвүлел хуралдың киржикчилери аңгыда салган.

Чөвүлел хуралдың түңнелдерин В. А. Медведев тилгерип сөлүүшкиннериниң айтырыгларынга ол харылзаан.

СЭКП ТК-ның секретарь Ю. А. Манаенков, СЭКП ТК-ның Күрүне эрге-хооллу киллизиниң эргелекчизи А. С. Павлов, СЭКП ТК-ның Хөй-ниитиг организацияларынга-биле ажыл киллизиниң эргелекчизи В. А. Куприн, СЭКП ТК-ның харылсалгалыг өске-даа ажылдакчылары чөвүлел хуралдың ажылынга киришкен.

(СЭТА).

МЕДЭЭЛЕР

ОЛУТ ОРБАСТАР

«Мөреп» совхозтуң малчыннары малдың чаш төлүн мендиг доруктуруп турарлар. Мурнакчы хойжулар Намдал Орус-оол, Ыналдай Чамзырын, Баалай Бичеоол кызымак ажылдаан. Олар 100 хойдан-на 90-дан өрү хураганнарны чидириг чок өстүрүп турар.

Кижи болгаш мал эмчилери коданнарже үнүүшкүнерин кылып келген. Автомагазин графигин үзүп көрбээн. Суг-биле хандырылга база эки.

Чечекмаа САДИ.
Эрзин район.

ДООЗУЛГАН

Улуг-Хем районда «Эйлиг-Хем» совхозтуң өшкү кадарчылары багай эвес түңнелдерни коргүскен. Ам барык-на 25 муң өшкүнүң кыргылдазын доозупкан.

Чамдык малчыннарның көргүзүглери - эки болган. Дуржулгалыг өшкү кадарчызы Базас-оол Чудаан-оол 100 өшкүден-не 140 анайны камгалап алган. Бо дээрге совхозта ың белик көргүзүг болган. Ол бир өшкүден-не 1,4 кг дүктү кыргып алган. Бир өшкүге онаштыр ол хире дүктү Михаил Даваа база кыргаан.

Кенден ООРЖАК.
Кызыл хоорай.

«ДУС-ХӨЛ» КООПЕРАТИВ

«Дус-Хөл» кооперативтийн чыл бурунгаар тургузуп алган бис. Чурттаар бажыңны, кыры дуглаглыг элээн делгем сарайны боттарывыс кылып, тудуп алдывыс.

Дус уштуру белен эвес ажыл. Ыланғыя тышкы үеде. Колдуунда-ла хол-биле кылыр болгаш кара күш херек. «ГАЗ-53» маркалыг бир самосвал машиналыг алды кижи ажылдап тур бис. Бир килограмм дустула 20 көпеекке садар дээш совхозтар-биле керээ чарып алган бис.

Эрткен чылын «Чодураа», «Таңды сыны», Чүргүй-оол Хомушку аттыг совхозтарга 90, а Эрзин районнуң ийи совхозунга 40 тонналы сатkан бис. Оон-биле түңү 26 муң рубль болган.

О-Шынаалың Хоолу-Хемден хоюг чугаймы экпеп алгаш, ону дуска холуп берип турар бис. Малдан төл болгаш дүк алырынга бо чүүлдер дыка ужур-дузалыг.

Виталий ЛОПСАН.
«Дус-Хөл» кооперативтиң удуртукчузу.

ТОКАРЬ

Коммунист Леонид Оюн Самагалдайның септелге-техниктиг бүдүрүлгезиниң токары. Оон күш-ажылчы стажы 12 чыл-биле саналттынар, Ол үениң дургузунда Леонид Биче-оолович машина-техниканың хөй-хөй иезектерин бодунуң станогунга чондуруп, хүн үлүүн доктаамал ажыр күүседип келген. Бодунуң ажылы-биле кызыгаарланмайн, машина-трактор мастерскаязының ажылчыннарынга агитация ажылын ол чорудуп турар.

ЧУРУКТА: токарь Л. Оюн.

Вячеслав МОНГУШ-ТУҢ тырттырган фоточуруу.

Тыва АССР-ниң улус депутаттарының соңгулдаларының талазы-биле Төп соңгулда комиссиязының ДЫҢНАДЫЫ

Округ соңгулда комиссияларының кирген протоколдарын чугаалажып көргеш, «Тыва АССР-ниң улус депутаттарының соңгулдаларының дугайында» Хообайның 50 үүлүнге дүүштүр 1990 чылдың апрель 22-де болган кэтап соңгулдаларның түңнелин ёзугаар Тыва АССР-ниң 9 улус депутадын Төп соңгулда комиссиязы бүрүткээн:

Бакуров Михаил Гаврилович, 1953 чылда төрүттүнген, Таңды районнуң бойдус кампалал комитединиң даргазы, СЭКП кежигүнү. Бай-Хаак суур. Сосновка № 101 соңгулда округу.

Канунников Александр Иванович, 1923 чылда төрүттүнген, республика эмнелгезиниң хирург эмчизи, СЭКП кежигүнү, Кызыл хоорай, Первомайский № 4 соңгулда округу.

Кара-Сал Павел Суратович, 1954 чылда төрүттүнген, «Сут-Хөл» совхозтуң директору, СЭКП кежигүнү, Сүт-Хөл суур. Бора-Тайга № 65 соңгулда округу.

Монгуш Владислав Сүрүнович, 1961 чылда төрүттүнген, СЭКП-ниң XXII съездиниң аттыг совхозтуң чолачызы, СЭКП кежигүнү, Хайыракан суур. Хайыракан № 59 соңгулда округу.

Монгуш Наталья Мергеновна, 1954 чылда төрүттүнген, Чадаананың № 1 школазының башкызы, СЭКП кежигүнү, Чадаана хоорай. Чадаананың Шахтерский № 56 соңгулда округу.

Монгуш Эрес-оол Доржуевич, 1957 чылда төрүттүнген, «Шамбалыг» совхозтуң чолачызы, СЭКП кежигүнү. Шамбалыг суур. Шамбалыг № 81 соңгулда округу.

Ондар Иван Дугар-оолович, 1957 чылда төрүттүнген, улус депутаттарының Чөөн-Хемчик район Совединиң күүскомунуң иштики херектер киллизиниң БХСС салбырының начальнигы, СЭКП кежигүнү. Чадаана хоорай. Ийме № 66 соңгулда округу.

Семенов Иван Николаевич, 1932 чылда төрүттүнген. Туранның мяш-ажыл-агыйының директору, СЭКП кежигүнү, Тураа хоорай. Тураанның Соңгу талаку № 89 соңгулда округу.

Сүге-Маадыр Владимир Хертекович, 1944 чылда төрүттүнген, улус депутаттарының Ак-Довурак хоорай Совединиң күүскомунуң даргазы, СЭКП кежигүнү, Ак-Довурак хоорай. Ак-Довуракның Мурнуу талаку № 40 соңгулда округу.

АЯН-ЧОРУК УЛАМЧЫЛАП ТУРАР

Совет чазактың чалаапызыбиле Совет Эвилелиниң албанның аян-чорууң кылып чорун турар КУР-ның Күрүне чөвүлелиниң Премьери Ли Пэнбиле ССРЭ-ниң Президентиниң М. С. Горбачев апрель 24-те Кремльге ужурашкан. Совет Эвилелиниң болгаш Кытат Улус Республиканың амгы хөгжүлдезиниң айтырыгларын беседага чугаалашкан.

...

ССРЭ-ниң Министрлер Чөвүлелиниң Даргазы Н. И. Рыжков биле Ли Пэниин аразында чугаалажышкыннар ол хүн Кремльге уламчылаан. Ийи күрүнеде байдалдың дугайында, Совет Эвилелиниң болгаш Кытаттың амыдыралының янзы-бүрү талаларында бооп турар ескелиишкиннерин утланышкынының дугайында информацияларны талалар солушкан.

Делегейде улуг ескерилгиннер бооп турар амгы үеде ийи күрүнениң болгаш чазактың удуртукчуларының аразынга хүүда ужуражышкынларны кылып турары онза чугула дээрзинге чугаалажышкыннарның киржикчилерин чеп-шээрешкен. Ындыг ужуражышкыннар амгы үениң кол айтырыгларының, социалистиг тургузуушкунуң чугула айтырыгларының талазыбиле турушгарны болгаш үзел-бодалдарны дүүштүрүп көөр арганы бээр.

Чугаалажышкыннар найырааны болгаш бот-боттарын билиринниң база ажыт-чажыт чок чоруктуң байдалынга эртикеп.

Чугаалажышкыннар достурга совет-кытат документилерге ат салдынган.

Ийи чүрттүң чазактарының өөрүшкүннери Н. И. Рыжков биле Ли Пэн ССРЭ биле КУР-ның аразында экономиктиг болгаш ёртем-техниктиг кежи ажылдажылганы хөгжүдерининь үтүн хүүсаалыг программаны, а ол ышкаш алкыс деттимирнин шинчилеринин болгаш тайбың сорулгага ажылдаарының талазы-биле кежи ажылдажылганы дугайында дотуржулгага ат салганнар.

ССРЭ-ниң диштыкы херектер министри Э. А. Шеварднадзе биле КУР-чуң диштыкы херектер министри Цянь Цичэнь чепсектиг күштесни ийи талалыг кызыгаарының улуттуунуң принциптериниң болгаш совет-кытат кызыгаар чогуттуг не-рег талазы-биле дүүштелбыжыглаарының дугайынга дотуржулгага болгаш ССРЭниң ДХМ-и биле КУР-нуң ДХМ-ниң аразында консультациялар дугайында протоколга ат салганнар биле-даа документилерге ат салдынган.

...

Москванның Шайырал бажыңында Ли Пэн совет-кытат ийи-ирал ынчалдаанын төлээлекчилери, КУР-да ажылдап турар совет специалистер-биле ужурашкан.

...

КУР-нуң Күрүне чөвүлелиниң Премьери Б. И. Ленинниң Мавзолейиниг чеягын болгаш анда чечектер салган. Кремль таңдыларын чанында Белдирмек солдаттың хемчүүге база чечектер салган.

(СЭТА).

Тыва АССР-ниң Дээди Совединиң чедиги чыыжының бирги сессиязының ажыттынарының дугайында

Тыва АССР-ниң Дээди Совединиң чедиги чыыжының бирги сессиязын 1990 чылдың апрель 27-де 10 шакта СЭКП Тыва обкомунуң Политиктиг чырыышкын бажалынга ажыттынар.

Тыва АССР-ниң улус депутаттарынга

Тыва АССР-ниң Дээди Совединиң бирги сессиязынга келген Тыва АССР-ниң улус депутаттарын апрель 26-да Советтер бажыңының биче кавдының № 107 кабинединге 9 шактан 20 шакка чедир, телефонуу 2-05-12, апрель 27-де Төп комитединиң 8 шактан ийиге СЭКП Тыва обкомунуң Политиктиг чырыышкын бажалынга кычыырылга дүүштүнер.

Чугула айтырыг көдүрүп турар чүүл

АЖЫЛ ЧОКТА ЧҮНҮҢ-БИЛЕ АМЫДЫРААРЫЛ? ШЫНАП-ЛА...

Чоокшу үеге чедир-ле ажыл чок чоруукту чүгле капитализм-биле холбап, а социалистиг ынтилелге мындыг чүве турбас деп пат бүзүрел чордувус. «Политиздаттың» 1988 чылда үнүдүрген «Кыска политиктиг словарының» немелделиг бешки үндүрүлгезинде ажыл чок чоруукту чүгле капитализмге тыптыр социал болуушкун кылдыр тайылбырлаан. Ында «Совет Эвилелинде болгаш ескелдээ социалистиг чурттарда ажыл чок чорук үзүткаттынган. ССРЭ Конституциязының ёзугаар ССРЭ-ниң хамаатылары ажылдаар эргелиг» деп бижээн. Көңгүс чаа чырыкче үнген словарьга бени мындыг карак чаттан тайылбыр бары социализм үезинде ажыл чок чорук турбас деп оруузунуут утказылалды мээже сиңир пропагандалап каапканының бадыткалы-дыр.

Үр удааннылап ыжыл келген карактарывысты эде тургустуунушкунуң сырыны-биле ажылга тырткаш, көрүп көрвиске, ажыл чок чоруктар ажеглеш, кандыг балыг-бышкын люганнарлыг чүүлдер эннектичогу-биле бистиң долгандыр казыргы дег, бөөлдеги бербези дээр! 80 чылдарның ортан үезинге чедир-ле бистиң чуртувыста ажыл чоктар, наркоманнар паңкилер, хиппилер, мага-болуун саттынарлар, мафия дугайын дыннавайн келдивис чоп. Ам безин бистиң республиканың улуг назылгалары ол «хамчык» сестерини утказын бо-даа олурза сайгара албас. Ам келгеш өөдежок удуртулга-ның ужудан бүгү чарыктарындан энгеген экономикавыстың ойбак-таар дыдыктарын -канчаар дуглап чамаар айбын тыптайн, бурууулуглар-ны дужа-келбиже дилеп эгелээн бис. Сандаралдың, бууралдың бурууулуу чүгле боттарывыс эвес болуур турган бис. Оон орунуга өлген-читкен удуртукчулар, партийжи-администрациялы-бюрократтыг аппарат, безин чаларда социализмниң идеалары — үндезининг үнелелдер бурууудаттырып турар. Шынында, бо бүгүнү бис боттарывыстың холбарывыс-биле сөөлүнде келгеш, бистиң сымыртар дерзин күчүтпеп деп ожаавайн-даа тудуп үндүрүп алган болгай бис. Кижи амытан болуунуң өлүмүн холдары-биле белеткеп чоруур, кижи болуп болуунга дайзын деп «философчуг» шинзыдыгының хереглизи бо эвес ирги бе?

Совет Эвилелинге ажыл чок чорук чүгле чажыртынган хевир-биле келээле туруп келген деп чүве ам херек кырында бадыткаттынган. Ылангыя бо айтырыг сөөлүү үезе чиңгиргеп өскен. Ол ылап-ла мындыг дээрлии бистиң республикавыстың чижээнге көрүп болур. Оны көргүзери-биле элээн маш сан-чурагайларны ажыглаары артык эвес. Сөөлүү көргүзүглер ёзугаар алырга, Совет Эвилелинде ажыл кылыптар шидалдыгларының 6 тууну азы 8 миллион кижи ажыл чок болуп турар. А Тывада чеже кижи ажыл чогул? Моңу тодарадырга бо чылдың январь 1-инче байдалы-биле республикада 2296 кижи ажыл чок, оон иштинде 18 хар четпээнер — 773 (32,3 хуу), 18-30 хар иштинде — 1064 (44,4 хуу), 30 хардан ынай 559 (23,3 хуу) ажыл чок кижи бар. Бо мындыг саннарны хелек кырында байдалга дүүштүр тодаралдың алырынга 1988 чылда республиканың районнарынга профилактиктиг хемчеглер чорудары-биле аътхарып турган үнүүшкүнүүр комиссиялар дузалаан. Ынчан чаңгыс үениң чаңгыс ай майыктың учёдуп чоруткан турган. Ажыл чоктарның учёзүнче 3 хар чедир бичии уругларын өстүрүп олурар болгаш хой уругларлыг недерин база бертик-межеп кижилерни киирбээн. Ынчап көөрге, 1989 чылдың январь 1-деги байдал-биле 2967 ажыл чок кижи тодаратынган. Бо сан чыл дургузунда 6455 кылдыр өскен. Оларның 4059-ун ажылга тургузуптарга, демги санывые (2396) алдынганы ол.

Тыва АССР-ниң Күрпланывының баш удур санап көргенин ёзугаар алырга, он үшкү беш чылдың дургузунда күш-ажылчы күралвырлар 15 мүң чедир өзер. Ынчаарга 6 мүң кижиге ажылдаар чергелиг немей тургузуптарга, 9 мүң хире кижи ажыл чок каар. Бо 9 мүң кижиниң 3,5 мүнүн республикага ам тургустунар пос-таавы бүдүүргелериге ажылдатыр болур, ынчап көөрге-даа, демей-ле 5,5 мүң кижи ажыл чоктарның санынче киирер. Моон үнүнниң каналыг оруктары барыл?

Республиканың чурттакчу чону чыл санында немежин турар: оон иштинде механиктыг өзүлдени (кожуун кээп турарын), чайгаар өзүлдени (өзүп-төрүп турарын) барымдаалаар аппар. А хостуг ажылчын чергелиниң саны чежел? Бо айтырыгга шуут-ла чарт харын алыры мындыг-даа амыр эвес болуу. Ындыг-даа болза, бо чылдың апрель 1-деги турганы-биле бүдүн республикада 1158 хостуг ажылчын чер бар, оон иштинде Кызылда — 461. Бүдүүргелер болгаш районнар эйы-биле тодаргай саннар билип алыры берге хереглериниң бирээзи Тывавыңың улустуг ажылга тургузарывыл, өөредиринии база мергежил шилип үгларарының республика Төвүүнүң директору В. И. Потехин чугаалады. Статкүркомнуң доктаалын ёзугаар бүдүүргө, эң-бээ чергелеп ай саванда 28-тинге хүнүндеп эрттирбейн хостуг ажылчын чергелиниң дугайында медээни үк Төпке берип турар үемүрлүр. Ынчаарга-даа ажыл-агыйжы эвес чорук-биле деннештир хүүседилге чүүмүү конгуг конгиг: үк медээни базык күш-биле үштүп алыр. Катап-катап сагындыртып, түс катап телефон-биле чугаалашканының соонда, олар ажеваварда медээни бээп. Оолу меге-даа болур. Ылангыя амгы бот-оруга-чарылгаже шилчилгениң үезинде организациялар, албан болгаш бүдүргө чергери акша-шалың камнап алыры-биле чамдык ажылчын чергелиниң кызымрын, чажырын эгелээн. Ол шыкаш олар тускай мергежилдиг кижилерни ажылга алыксаар. А ажылга тургузар Төпке коллуунда мергежил чок аныяктар кээп турар. Бо чылдың бирги кварталында келген 640 кижиниң 368-и мергежилги чок болган. Кызылга чаңгыс март айда ажыл дилээн хижиниң саны 92, оларның 8-и хоорайда киир бижидилгеэн чок, а 34-ү — түскай мергежилдиг эвес болган. Бүдүргүлге чергери амгы үеде, чижээ, 3-кү класстың чолаачыларын белеп албас апарган. Оон түнелиинде үнер үдү тывылбас, мөңгеп дедиргенир хевирлиг байдал тургустунган: долгандыр маннап-маңнап кээринге-даа, демги-ле черинг болур.

— А солуннарда көөрге, чоп ажылче чалалгалар үзүлбес болур чүвел, Василий Иннокентьевич? — дел Төптүң директорундан айтырдым.

— Ол мындыг. Ынчалза-даа эскерип көрүнер чаан: шуптуула мергежилдиг улусту чалаан боор ышкажыл. Школа дооскаш улаштыр өөренип киргээн аныяктар кайнаар баарыл?

В. И. Потехин ажылга тургузар Төптүң бергелерни база тутаалады. Чүл дээрге оларның ол конторалы бот-оруга-чарылгага үнделелиттинер — ынчап көөрге, бүдүүлге чергелиниң чарып алган керээлерин күүседип бергеш, оон киргеи оруга-биле амылыраар. Оларның хлевии солуннар, радио, телевидение база үлегерлиг ыка хой кижилер чарлалдаабиле ажылга кирип ап турар. Ол белеп болгаш дүрген орук. А Төптүң бүдүүлге чергелерни албадаптар юридиктиг эргези база чок. Ол Тыва АССР-ниң Күш-ажыл талазы-биле куркомитединге чагыртыр. Төптүң салбырларын Шагаан-Арыг, Кызыл-Мажалык, Чадаанала ажыткан.

Бир эвес номчукчулар утпаан болза, сөөлүү бир-ийи чылда СЭКП обкомунга-даа, Министрлер Чөвүлелинге-даа аныяктарны ажылга тургузарывыс, кижизидериниң база мергежил шилип үгларарының республика Төвүүнүң директору В. И. Потехин чугаалады. Статкүркомнуң доктаалын ёзугаар бүдүүлге, эң-бээ чергеп ай саванда 28-тинге хүнүндеп эрттирбейн хостуг ажылчын чергелиниң дугайында медээни үк Төпке берип турар үемүрлүр. Ынчаарга-даа ажыл-агыйжы эвес чорук-биле деннештир хүүседилге чүүмүү конгуг конгиг: үк медээни базык күш-биле үштүп алыр. Катап-катап сагындыртып, түс катап телефон-биле чугаалашканының соонда, олар ажеваварда медээни бээп. Оолу меге-даа болур. Ылангыя амгы бот-оруга-чарылгаже шилчилгениң үезинде организациялар, албан болгаш бүдүүлге чергери акша-шалың камнап алыры-биле чамдык ажылчын чергелиниң кызымрын, чажырын эгелээн. Ол шыкаш олар тускай мергежилдиг кижилерни ажылга алыксаар. А ажылга тургузар Төпке коллуунда мергежил чок аныяктар кээп турар. Бо чылдың бирги кварталында келген 640 кижиниң 368-и мергежилги чок болган. Кызылга чаңгыс март айда ажыл дилээн хижиниң саны 92, оларның 8-и хоорайда киир бижидилгеэн чок, а 34-ү — түскай мергежилдиг эвес болган. Бүдүүлге чергери амгы үеде, чижээ, 3-кү класстың чолаачыларын белеп албас апарган. Оон түнелиинде үнер үдү тывылбас, мөңгеп дедиргенир хевирлиг байдал тургустунган: долгандыр маннап-маңнап кээринге-даа, демги-ле черинг болур.

— А солуннарда көөрге, чоп ажылче чалалгалар үзүлбес болур чүвел, Василий Иннокентьевич? — дел Төптүң директорундан айтырдым.

— Ол мындыг. Ынчалза-даа эскерип көрүнер чаан: шуптуула мергежилдиг улусту чалаан боор ышкажыл. Школа дооскаш улаштыр өөренип киргээн аныяктар кайнаар баарыл?

В. И. Потехин ажылга тургузар Төптүң бергелерни база тутаалады. Чүл дээрге оларның ол конторалы бот-оруга-чарылгага үнделелиттинер — ынчап көөрге, бүдүүлге чергелиниң чарып алган керээлерин күүседип бергеш, оон киргеи оруга-биле амылыраар. Оларның хлевии солуннар, радио, телевидение база үлегерлиг ыка хой кижилер чарлалдаабиле ажылга кирип ап турар. Ол белеп болгаш дүрген орук. А Төптүң бүдүүлге чергелерни албадаптар юридиктиг эргези база чок. Ол Тыва АССР-ниң Күш-ажыл талазы-биле куркомитединге чагыртыр. Төптүң салбырларын Шагаан-Арыг, Кызыл-Мажалык, Чадаанала ажыткан.

Бир эвес номчукчулар утпаан болза, сөөлүү бир-ийи чылда СЭКП обкомунга-даа, Министрлер Чөвүлелинге-даа аныяктарны ажылга тургузарывыс, кижизидериниң база мергежил шилип үгларарының республика Төвүүнүң директору В. И. Потехин чугаалады. Статкүркомнуң доктаалын ёзугаар бүдүүлге, эң-бээ чергеп ай саванда 28-тинге хүнүндеп эрттирбейн хостуг ажылчын чергелиниң дугайында медээни үк Төпке берип турар үемүрлүр. Ынчаарга-даа ажыл-агыйжы эвес чорук-биле деннештир хүүседилге чүүмүү конгуг конгиг: үк медээни базык күш-биле үштүп алыр. Катап-катап сагындыртып, түс катап телефон-биле чугаалашканының соонда, олар ажеваварда медээни бээп. Оолу меге-даа болур. Ылангыя амгы бот-оруга-чарылгаже шилчилгениң үезинде организациялар, албан болгаш бүдүүлге чергери акша-шалың камнап алыры-биле чамдык ажылчын чергелиниң кызымрын, чажырын эгелээн. Ол шыкаш олар тускай мергежилдиг кижилерни ажылга алыксаар. А ажылга тургузар Төпке коллуунда мергежил чок аныяктар кээп турар. Бо чылдың бирги кварталында келген 640 кижиниң 368-и мергежилги чок болган. Кызылга чаңгыс март айда ажыл дилээн хижиниң саны 92, оларның 8-и хоорайда киир бижидилгеэн чок, а 34-ү — түскай мергежилдиг эвес болган. Бүдүүлге чергери амгы үеде, чижээ, 3-кү класстың чолаачыларын белеп албас апарган. Оон түнелиинде үнер үдү тывылбас, мөңгеп дедиргенир хевирлиг байдал тургустунган: долгандыр маннап-маңнап кээринге-даа, демги-ле черинг болур.

— А солуннарда көөрге, чоп ажылче чалалгалар үзүлбес болур чүвел, Василий Иннокентьевич? — дел Төптүң директорундан айтырдым.

— Ол мындыг. Ынчалза-даа эскерип көрүнер чаан: шуптуула мергежилдиг улусту чалаан боор ышкажыл. Школа дооскаш улаштыр өөренип киргээн аныяктар кайнаар баарыл?

В. И. Потехин ажылга тургузар Төптүң бергелерни база тутаалады. Чүл дээрге оларның ол конторалы бот-оруга-чарылгага үнделелиттинер — ынчап көөрге, бүдүүлге чергелиниң чарып алган керээлерин күүседип бергеш, оон киргеи оруга-биле амылыраар. Оларның хлевии солуннар, радио, телевидение база үлегерлиг ыка хой кижилер чарлалдаабиле ажылга кирип ап турар. Ол белеп болгаш дүрген орук. А Төптүң бүдүүлге чергелерни албадаптар юридиктиг эргези база чок. Ол Тыва АССР-ниң Күш-ажыл талазы-биле куркомитединге чагыртыр. Төптүң салбырларын Шагаан-Арыг, Кызыл-Мажалык, Чадаанала ажыткан.

Бир эвес номчукчулар утпаан болза, сөөлүү бир-ийи чылда СЭКП обкомунга-даа, Министрлер Чөвүлелинге-даа аныяктарны ажылга тургузарывыс, кижизидериниң база мергежил шилип үгларарының республика Төвүүнүң директору В. И. Потехин чугаалады. Статкүркомнуң доктаалын ёзугаар бүдүүлге, эң-бээ чергеп ай саванда 28-тинге хүнүндеп эрттирбейн хостуг ажылчын чергелиниң дугайында медээни үк Төпке берип турар үемүрлүр. Ынчаарга-даа ажыл-агыйжы эвес чорук-биле деннештир хүүседилге чүүмүү конгуг конгиг: үк медээни базык күш-биле үштүп алыр. Катап-катап сагындыртып, түс катап телефон-биле чугаалашканының соонда, олар ажеваварда медээни бээп. Оолу меге-даа болур. Ылангыя амгы бот-оруга-чарылгаже шилчилгениң үезинде организациялар, албан болгаш бүдүүлге чергери акша-шалың камнап алыры-биле чамдык ажылчын чергелиниң кызымрын, чажырын эгелээн. Ол шыкаш олар тускай мергежилдиг кижилерни ажылга алыксаар. А ажылга тургузар Төпке коллуунда мергежил чок аныяктар кээп турар. Бо чылдың бирги кварталында келген 640 кижиниң 368-и мергежилги чок болган. Кызылга чаңгыс март айда ажыл дилээн хижиниң саны 92, оларның 8-и хоорайда киир бижидилгеэн чок, а 34-ү — түскай мергежилдиг эвес болган. Бүдүүлге чергери амгы үеде, чижээ, 3-кү класстың чолаачыларын белеп албас апарган. Оон түнелиинде үнер үдү тывылбас, мөңгеп дедиргенир хевирлиг байдал тургустунган: долгандыр маннап-маңнап кээринге-даа, демги-ле черинг болур.

● Мунгаш долгандырыг хевирлиг байдал.

● Комиссиялар тургускаанын, түннели чүл ынчаш?

● Аазатпай, тоомча чок кижилер.

● Ажыктыг ажыл чергерни немей ажыдар.

— А солуннарда көөрге, чоп ажылче чалалгалар үзүлбес болур чүвел, Василий Иннокентьевич? — дел Төптүң директорундан айтырдым.

— Ол мындыг. Ынчалза-даа эскерип көрүнер чаан: шуптуула мергежилдиг улусту чалаан боор ышкажыл. Школа дооскаш улаштыр өөренип киргээн аныяктар кайнаар баарыл?

В. И. Потехин ажылга тургузар Төптүң бергелерни база тутаалады. Чүл дээрге оларның ол конторалы бот-оруга-чарылгага үнделелиттинер — ынчап көөрге, бүдүүлге чергелиниң чарып алган керээлерин күүседип бергеш, оон киргеи оруга-биле амылыраар. Оларның хлевии солуннар, радио, телевидение база үлегерлиг ыка хой кижилер чарлалдаабиле ажылга кирип ап турар. Ол белеп болгаш дүрген орук. А Төптүң бүдүүлге чергелерни албадаптар юридиктиг эргези база чок. Ол Тыва АССР-ниң Күш-ажыл талазы-биле куркомитединге чагыртыр. Төптүң салбырларын Шагаан-Арыг, Кызыл-Мажалык, Чадаанала ажыткан.

Бир эвес номчукчулар утпаан болза, сөөлүү бир-ийи чылда СЭКП обкомунга-даа, Министрлер Чөвүлелинге-даа аныяктарны ажылга тургузарывыс, кижизидериниң база мергежил шилип үгларарының республика Төвүүнүң директору В. И. Потехин чугаалады. Статкүркомнуң доктаалын ёзугаар бүдүүлге, эң-бээ чергеп ай саванда 28-тинге хүнүндеп эрттирбейн хостуг ажылчын чергелиниң дугайында медээни үк Төпке берип турар үемүрлүр. Ынчаарга-даа ажыл-агыйжы эвес чорук-биле деннештир хүүседилге чүүмүү конгуг конгиг: үк медээни базык күш-биле үштүп алыр. Катап-катап сагындыртып, түс катап телефон-биле чугаалашканының соонда, олар ажеваварда медээни бээп. Оолу меге-даа болур. Ылангыя амгы бот-оруга-чарылгаже шилчилгениң үезинде организациялар, албан болгаш бүдүүлге чергери акша-шалың камнап алыры-биле чамдык ажылчын чергелиниң кызымрын, чажырын эгелээн. Ол шыкаш олар тускай мергежилдиг кижилерни ажылга алыксаар. А ажылга тургузар Төпке коллуунда мергежил чок аныяктар кээп турар. Бо чылдың бирги кварталында келген 640 кижиниң 368-и мергежилги чок болган. Кызылга чаңгыс март айда ажыл дилээн хижиниң саны 92, оларның 8-и хоорайда киир бижидилгеэн чок, а 34-ү — түскай мергежилдиг эвес болган. Бүдүүлге чергери амгы үеде, чижээ, 3-кү класстың чолаачыларын белеп албас апарган. Оон түнелиинде үнер үдү тывылбас, мөңгеп дедиргенир хевирлиг байдал тургустунган: долгандыр маннап-маңнап кээринге-даа, демги-ле черинг болур.

● Комиссиялар тургускаанын, түннели чүл ынчаш?

● Аазатпай, тоомча чок кижилер.

● Ажыктыг ажыл чергерни немей ажыдар.

— А солуннарда көөрге, чоп ажылче чалалгалар үзүлбес болур чүвел, Василий Иннокентьевич? — дел Төптүң директорундан айтырдым.

— Ол мындыг. Ынчалза-даа эскерип көрүнер чаан: шуптуула мергежилдиг улусту чалаан боор ышкажыл. Школа дооскаш улаштыр өөренип киргээн аныяктар кайнаар баарыл?

В. И. Потехин ажылга тургузар Төптүң бергелерни база тутаалады. Чүл дээрге оларның ол конторалы бот-оруга-чарылгага үнделелиттинер — ынчап көөрге, бүдүүлге чергелиниң чарып алган керээлерин күүседип бергеш, оон киргеи оруга-биле амылыраар. Оларның хлевии солуннар, радио, телевидение база үлегерлиг ыка хой кижилер чарлалдаабиле ажылга кирип ап турар. Ол белеп болгаш дүрген орук. А Төптүң бүдүүлге чергелерни албадаптар юридиктиг эргези база чок. Ол Тыва АССР-ниң Күш-ажыл талазы-биле куркомитединге чагыртыр. Төптүң салбырларын Шагаан-Арыг, Кызыл-Мажалык, Чадаанала ажыткан.

Бир эвес номчукчулар утпаан болза, сөөлүү бир-ийи чылда СЭКП обкомунга-даа, Министрлер Чөвүлелинге-даа аныяктарны ажылга тургузарывыс, кижизидериниң база мергежил шилип үгларарының республика Төвүүнүң директору В. И. Потехин чугаалады. Статкүркомнуң доктаалын ёзугаар бүдүүлге, эң-бээ чергеп ай саванда 28-тинге хүнүндеп эрттирбейн хостуг ажылчын чергелиниң дугайында медээни үк Төпке берип турар үемүрлүр. Ынчаарга-даа ажыл-агыйжы эвес чорук-биле деннештир хүүседилге чүүмүү конгуг конгиг: үк медээни базык күш-биле үштүп алыр. Катап-катап сагындыртып, түс катап телефон-биле чугаалашканының соонда, олар ажеваварда медээни бээп. Оолу меге-даа болур. Ылангыя амгы бот-оруга-чарылгаже шилчилгениң үезинде организациялар, албан болгаш бүдүүлге чергери акша-шалың камнап алыры-биле чамдык ажылчын чергелиниң кызымрын, чажырын эгелээн. Ол шыкаш олар тускай мергежилдиг кижилерни ажылга алыксаар. А ажылга тургузар Төпке коллуунда мергежил чок аныяктар кээп турар. Бо чылдың бирги кварталында келген 640 кижиниң 368-и мергежилги чок болган. Кызылга чаңгыс март айда ажыл дилээн хижиниң саны 92, оларның 8-и хоорайда киир бижидилгеэн чок, а 34-ү — түскай мергежилдиг эвес болган. Бүдүүлге чергери амгы үеде, чижээ, 3-кү класстың чолаачыларын белеп албас апарган. Оон түнелиинде үнер үдү тывылбас, мөңгеп дедиргенир хевирлиг байдал тургустунган: долгандыр маннап-маңнап кээринге-даа, демги-ле черинг болур.

Моон мурунда-ла күш-ажылчы күралвырларны чогумчалыг ажыглаар талазы-биле районнар программазы ажылдап кылдынган турган. Үк документиге боттарының аксы-көрөнгүзүнүн шав-биле түүлбү, алгы-кеш, колбаса кылыр улуг эвес цехтерни ажыдым алырын совхозтарга сунмелээн. Ынчалза-даа бо талазы-биле «шыдавас бис, шыдазывыс кошкак, бажыңы-балгат, дериг-херексел тывылбас» дээрдей эске өөредиг чүве кылдымаан. Оон орунуга удуртукчулар тудуут кылдыртырда Карказ чурттактарны (моңга оларны «шабашниктер», «армянстрой» диңгир) дүрген-не хүлээп ап чыдар. Оларның дугайында бигай чүве чугаалаан бодавайн-дыр мен, харын-даа тудуг талазы-биле безин мергежилдиг-дер оларда хой. Чижээ, бистиң үлустуң чадап карны театрының ужурында чымчак шыырын Сурнаалының бижидазы кылган. Ынчангаш белеп мергежилдиг кижилерни удуртукчулар ажылга алаттырып алыр. Боттарының аныяктарын өөрединии, дуржулгалын удаттырарын бодавас болуру — хүнүп болган чурттаар өөдежок чанчылдың дерези-дир.

Эрткен чылын «Шагаан-Арыг тудуг» трестин ПТУ-зүнүн 119 кижи дооскан. Бөгүн ук трестиң организацияларында 27 кижи ажыллап арткан. Үнүлешеден келген аныяктарны эвээш шалынныг кара ажылга тургузуп каар, оларны ажылга өөредир, кижизидеп дугайында шуут сагыш салбас. Ол удусту училищеге өөредип алырынга чоже дерецги үнгеннил, а бөрөмчезин кайыл? Кадрларны ынчаар чашкындааны дээш удуртукчулар хоойлу ёзугаар харынга чугле онаашпайн турарыл?

Дунгустиктиг ыяштыг Свердловскининг, Червоногорскининг шепкен будуруулгелерин көөрге, олар ажылчыларны будуруулгеден дашкаар эвес, а ол-ла черинге өөредип алыр хуусаазы база улуг эвес — 2-3 ай: бир ай иштинде теория, ийи ай иштинде ооруу практикага быжыглаар. Стипендиязы база шорук 100 рубль, анаа немей 100 рубльди ажылдап ап болур. Оларны бот-тускайлаң ажылдадыр-да ынап-ла дуржулгалыг шыырак кижилерге кожуп каар. Амгы үеде Свердловск, Червогорскиже аныяктар чыл турар болгай, аңаа өөренип алганнар удаткас республикага тургустунар пос-таавы-шекпен будуруулгезинге ажылдап болур. Ында байдалдар-биле Күш-ажыл күркомитединиң дарганы С. Б. Аганина таныжып чораан: ажылдап, чурттаарынга, мергежил чедип алырынга ында бүгү таармычалыг байдалдар бар. Пос-таавы будуруулгези ышкаш биже чаа адырны тургузуп турары — ажыл чок чоруукту чавырылдыравының бир хемчээ.

Моон мурунуму Күркомитет дарганы С. Б. Аганинадан дилеп алганым ССРЭ-ге ажылбиле хамаарыштыг дугайында ССРЭ хөлөглүүнүн телевидели чыдыр. Ында элээн хой чаа түүлдер бар. Чижээ, оон 21 түүлүнде ажыл чок чоруук дээш посылбе тыпсыгының дугайында чугаа чоруп турар. 20 түүлде ажыл чок кижиниң ег-булезинге материалдыг дуза-лаамчыны көргүзер дугайын-да бижээн. Телевиделиң VII мезонинде ажылын чидирген таварылгада алыр соцстраховании чарып ап болуруунуң дугайында кергеп. Бир эвес экша-хереглээ четчеп, өөнүү-хөрөнгүлиг кижи ажылдаас мен дээр болза база оон болуунуң эргези турары болур. Хүү орулгазы чок кижини ажылга тургузар оңу өөредир аргы мергежилин солуурунуң аргалыг кооп аларын. Ылангыя ажыл-биле хандырылганың күрүне фондузунуң тургузары көрдүнүп турар. Телевиделле ажылдап кылдыгаан хемчеглер чаагай кижиктерни халас октаарынга эвес, а ажыл-херекчи, тывыш-тыр чидепкейни кадрээринче чугаалаан. Ынчангаш Совет Эвилелинге ажыл чок чоочуг-ту чоокку үеде үзүткал шыдаа-даа болза, ажыл-биле хандырылганың талазы-биле чаазак чергелиг хемчеглер алдыынга эгелээнин од. Үк хөөйлүнү ССРЭ-ниң Дээди Советининг сессиязынга хүлээп алган соонда, ол бистиң республикага база бүрүнү-биле хамаарыжып апаар.

Чугааны чүүнүн-биле түнелеп болуруул дээрге кол-ла чүве — каяа-даа: хоорайга, район тевунге, бичии суурга чурттакчы чонунуң боттарынга ажыктыг ажыл чергерни немей ажыдыр. Ынаар аныяктарны эвилелдеп, оларны өөредир алырынга акша харзыманамзы. Аныяк кижилериниң чаа мергежилдерге өөредип ап, оларның эртем-билиин, культуразын, мергежилин бедидер дээш күүжүүстү удуртериниз чугула: мындыг хамаарылга сөөлүнде барып боттарывыстың-на амыдыралывыс-ты экижидер.

Надежда ЭРГЕП.

МЕБЕЛЬ ФАБРИКАЗЫНДА

Республиканың хоочун бүдүүлгелериниң бирээзи — Кызылдың мебель фабриказы хоорайның күш-ажылчы коллективиниң араазында социалистиг чарышта иленкейлиг киржип турар.

Ажыл-агыйны үениң байдалдарынга тааржыстыр чаа арга-биле чоруузарынче коллектив кирген. Бо чылдың бирги кварталында продукция бүдүрериниң болгаш ону сайгарарының планнаг онаалдаларын хуусаазында күүсеткен.

Республиканың кайы-даа булуңнарынга чеде бээр болза, мебель фабриказының үнүдүргени столдарны, сандайларны, янзы-бүрү өңнүг диваннарны болгаш креслоларны, кухня херекселдерин болгаш оон-даа өске чүүлдерни боттарынга ажыглавайн турар ол-бүде чок. Бүдүүлгениң сөөлгү үелерде үнүдүрүп турар продукциязының ассортиментизи элбек-даа болза, оон чонга чедиишпейн турарын айтыр херек. Ылангыя чымчак мебель — диванар, үзүүр оруннарны чурттакчы чонга эвээш саннаг үнүдүрүп турары чамдык хомудаларны болдуруп турар. Районнарда-даа, хоорайларда-даа чаа өглеңген аныяктарга азы чаа квартира алган, олче көжүп кирген кижилерге мебель бо хүннерге челиишпейн турар дээрзин бүдүүлгениң коллективи эрткен хуралга демдеглээш, ол талазы-биле тодаргай хемчеглерни ап, продукциязының санын көвүдедип, оон шынарын улам ажыктар талазы-биле ажык чугаанны кылган.

Хоочун ажылчынар Татьяна Николаевна Манова, Валентина Степановна Высоцинская, аныяктар Андрей Сарыглар, Владимир Шатунов болгаш оон-даа өскелер хүн бүрүнүн күш-ажылчы ынаалдазын ак сеткилдиг күүсеп, коллективтиң хой-ниитиниң ажылынга идепкейлиг киржип турарлар.

ЧУРУКТАРДА: мебель фабриказының мурнакчы ажылчыны Андрей Сарыглар, Владимир Шатунов олар: белеткээн мебельдиң даштын пес-биле шывар цейте.

Оюлар ОХЕМЧИКТИҢ фотолары.

Кооператорларда

БОЛБААН ХУРАЛ

Суурларга, албай черлерине, организацияларга хуучулар хуралдарын эрттиргилээн. Анаа райпо баштаар черинин чылда чоруткан ажылының түшелин чугаалашкан. Хуучулар кежигүннериниң төлээлерининг санын четчеэн. Бо дээрге Барыын-Хемчик райпо баштаар черинин хуучуларының отчёт-сонгулдалыг хуралга белеткенин турганы бо. Белеткедя марттың эгезинзен-не чоруткан. Белеткел талазыбиле Респотребсоюзтуң баштаар черинден келген К. С. Сат, В. Г. Кайгородов олар хинальданы кылган. Хуралды эрттиреринин дугайында сүмелеп биргеш, олар чана берген. Ол хуралды биллинмее чылдагаан-биле ийи-үш удаа чылдагаан Апрель 12-де, түнүгүсүүнүн 10 шакта эрттиреринг чарлаан.

Ол айытхан хүүү келген. Респотребсоюзтуң баштаар черинин даргазының бирги орлалынчы Зинаида Анатольевна Шишгина ол хуралга киржирги-биле бир хонук бурунгаар келген. Мөңгө ырак-чуук орулдалган телиелерни бата ажеглеп. Хуралдың эгелээ шагы четкен. Ол хирезинде келген телеелер яштап-даштын маңаан туружкан. Райпо даргазының ёзугунде З. А. Шишгина, райкомсомол даргазының орлалынчы Т. К. Карамчыкай партия райкомунуң ийиги секретары П. А. Кучеренко, хөреглекчилер инниталининг баштаар черинин даргазының хүлээлгезин күүседип олар В. К. Сазонъёв олар хуралдан шаг болган. Элээн болганда, «хурал болбас» деп медээ чарлаттынган. Залга белеткеттинген столдар ёрээлдерже дажыглаттынган. Оон бичии болганда, «хурал болур, чугле отчёт дыннаар» деп мындыг. Демги стол, сандайларны катап-ла салып эгелээн. Дедир чоруурунга белеп кылдыр чүдүртүүнү алган буфеття катап дужүрүп салган.

Данзыда кижилерий ончалап, келгеннерни залче чалаан. Ончалап соонда, 123 кижи залга олуттарны эзеленкен. Келгеннер хурал эгелээрии маңаан олурупкан. Ынаан ора, 12 шак чоокшулаанза, демги хуралдаан даргалар кирип келген. Хурал даргазынга 1988 чылда сонгуткан М. Намиен президиум столунга баргаш, секретарынга Ч. Дожулааны чалап олуртуп алган. Респотребсоюзтуң төлээзи З. А Шишгина сес алган:

— Мында чыглып келген төлээлериниң хейү базыларга эргези чок. Олардан чүгле бадылаар эргелиг он кижи бар. Ынчангаш хуралды сонгаллавас-даар.

— Канзыг чылдагаан-силер? —дел залдан үн үнген.

— Чүге дээрге хуучулар уставывыңга дүүшпес — дегеш, ол хей-ле тайылбыр кыла бээрге, балга олургинавыс шиимээни хаттынган хей-маалыг болу бээрен. Ол шиимээнин райкомсомол даргазының орлалынчы Т. К. Карамчыкай төлээ чидирген. Олурганнар «Райсонуң ажылын харылдай турар кижи хуралды эрттирер ужалыг сапарлаан боор» деп бодаанар. А ол мындыг эвес, база-ла хуралды чугаалаарының дыннаттыг. Демги-ле даргазы дег, хей-ле тайылбыр кылырын орлалдажырга, залда олурганнарның таарзымаан сеткил-хевиүүнге дегген.

Ынчаннайн канчаар, ол чалатканнар, төлээлер кандыгдаа ажыл чок, бир хүнүү шак ынчаар хилес эрттирген. Катап-катап чыглып, чоп үнелиг үе-шагын халас чарыгдаарынга таарзымайн, оларның-биле сүмележип, үнүп дыннаавазынга удураашы турганнар. Мынчап көөрге коллектив кежигүннери бот-тускайлаң ажылдаар, башкартынар эргени албайн тараывыс ол шыкажыл. Чүгле үүгүлеп ыйытхаш албан-дыгдаалыг кижилерин айтыышкынын, шиитпирин маңаар, күүсеңир аларын-даа удуртукчуларның онаалгай талазы дээрзин үтпаза

Эрес-оол САЯ.
Барыын-Хемчик район.

1990 чылдың апрель 22-де Тыва АССР-ниң улус депутаттарының катап соңгулдаларының түңнелдериниң дугайында округтарның соңгулда комиссияларының дыңнадыы

Округтуң турар черь дугаары, ады, кандидаттарның фамилиязы, ады, адазының ады	Округта соңгуурлар ыяк шиитиң саны	Тодаглалганга ажыртыкшы саны	Куш чок болган бюллетень саны	Улус депутаттарынга кандидаттар дээш бадылаанар саны		Улус депутаттынга кайдиттарга дээш бадылаанар саны		Соңгулдаар-ның түңнели
				Ноорт саны	Хуулу	Ноорт саны	Хуулу	
Кызыл хоорай.								
4. Первомайский								
Канчиников Александр Иванович	1821	731	29	466	66.5	217	29.7	соңгуткан
Кулык Владимир Фёдорович	1321	731	28	161	22.0	542	74.1	соңгуткан
7. Рабочий								
Абрамова Валентина Яковлевна	1162	700	25	30	8.4	6.6	88.0	соңгуткан
Очур Любовь Анатольевна	1162	700	25	23	3.3	652	93.1	соңгуткан
Путинцев Юрий Сергеевич	1162	700	25	249	35.6	426	60.9	катап бадылаашын соңгуткан
Турбина Мария Георгиевна	1162	700	25	14	2.0	661	94.4	
Шикирей Валерий Николаевич	1162	700	25	280	40.0	395	56.4	катап бадылаашын
10. Комсомольский								
Кара-оол Ирина Монгушевна	1217	723	53	248	34.3	423	58.5	катап бадылаашын соңгуткан
Михайлов Юрий Алексеевич	1217	723	53	57	7.9	614	84.9	
Муромцев Валерий Александрович	1217	723	53	323	44.7	348	48.1	катап бадылаашын
23. Геологический								
Верхоттурова Надежда Львовна	2966	1790	58	385	18.2	1407	78.6	соңгуткан
Кыргыс Маадыр-оол Ангыр-ооловия	2966	1790	58	336	16.8	1396	78.0	катап бадылаашын соңгуткан
Нурсат Мария Кыргысовна	2966	1790	58	251	14.0	1481	82.7	
Попов Виталий Александрович	2966	1790	58	643	35.9	1089	60.8	катап бадылаашын
26. Горький								
Маннай-оол Монгуш Хүргүл-ооловия	1299	765	19	70	9.3	666	88.1	соңгуткан
Монгуш Анисья Кууларовна	1299	765	19	363	48.1	373	49.4	катап бадылаашын
Черепанов Виктор Алексеевич	1299	765	19	246	32.6	490	64.9	катап бадылаашын
27. Горный								
Пойбухаа Дондук Кертекович	1850	1095	32	134	12.2	939	84.9	соңгуткан
Наксид Мария Кыргысовна	1850	1095	32	306	27.9	757	69.1	
Суменков Анатолий Петрович	1850	1095	32	544	49.7	519	47.4	
Барыын-Хемчик район								
40 Ак-Довуракты								
Южный								
Сүге-Маадыр Владимир Хертекович	1395	861	59	751	87.2	51	5.9	соңгуткан
Ташчол Юрий Всеволодович	1395	861	59	51	5.9	751	87.2	соңгуткан
45. Ак-Довуракты Төп								
Оттуп Ирина Хүлер-ооловна	1682	996	110	289	29.0	597	59.9	соңгуткан
Ооржак Майя Борисовна	1682	996	110	480	48.2	406	40.8	соңгуткан
49. Барлык								
Кыра-Сал Владимир Шагдырович	736	733	22	85	11.3	646	85.8	соңгуткан
Бижүрет Чечаштай Агбан-Ламаевна	736	733	22	18	2.4	713	94.7	соңгуткан
Монгуш Эрес-оол Александрович	736	733	22	273	36.2	458	60.8	катап бадылаашын
Шаныпаа Карбай-оол Хертекович	736	733	22	311	41.3	420	55.8	катап бадылаашын
Шыырап Бичe-оол Сендерович	736	733	22	37	4.9	694	92.1	соңгуткан
Чөөн-Хемчик район								
56. Чадаананың Шахтерский								
Монгуш Альберт Майголовия	1498	1087	110	164	15.1	813	74.8	соңгуткан
Монгуш Наталья Мергеновна	1498	1087	110	560	51.4	397	36.5	соңгуткан
Сагаан Соскур-оол Монгушевич	1498	1087	110	233	21.4	744	68.4	соңгуткан
59. Хайыракан								
Монгуш Владислав Сүтүүлович	903	859	—	739	86.0	120	14.0	соңгуткан
Сут-Хөл район								
65. Бора-Тайга								
Кара-Сал Павел Стратович	1115	1093	13	982	89.8	98	9.0	соңгуткан
Күүлар Чөлдиг-оол Чашыгмаевич	1115	1093	13	79	7.2	1001	91.6	соңгуткан
66. Ийме								
Оттар Иван Дугар-ооловия	780	757	17	544	71.9	196	25.9	соңгуткан
Ооржак Даттыг-оол Маичын-Дорму	780	757	17	167	22.1	573	75.7	соңгуткан
Каа-Хем район								
70 Сарыг-Септи Барлын талазы								
Кызыл район								
79. Суклак								
Ховалыг Борбак-оол Иргитович	2492	1890	68	736	38.9	1086	57.5	катап бадылаашын
Зорина Лилия Семеновна	2492	1890	68	703	37.2	1119	59.2	
Уткин Василий Иванович	2492	1890	68	288	15.2	1504	81.2	соңгуткан
51. Шамбалыг								
Күүлар Александра Норбуевна	707	654	9	274	41.9	371	56.7	соңгуткан
Монгуш Эрес-оол Доржуевич	707	654	9	337	51.9	288	44.0	соңгуткан
Бии-Хем район								
69. Туранның соңгу талазы								
Семенов Иван Николаевич	1806	1050	2	848	67.8	400	32.0	соңгуткан
94. Хазын								
Алдын-Херел Виктор Николаевич	1105	1073	—	499	46.5	574	53.5	соңгуткан
Монгуш Алаш-оол Бөгүлович	1105	1073	—	500	46.6	573	53.4	соңгуткан
Танды район								
101. Сосновка								
Бакуров Михаил Гаврилович	1021	712	—	477	67.0	235	33.0	соңгуткан
103. Хову-Аксының соңгу талазы								
Онгар Диктер Хамдуковна	1225	499	2	296	65.1	151	34.4	соңгуткан
104. Хову-Аксының Мурууу талазы								
Гаванов Владимир Петрович	1587	419	7	311	74.4	100	25.9	соңгуткан
Тес-Хем район								
106. Самагалдай								
Дарбаа Юрий Кек-ооловия	2135	1703	138	205	12.0	1360	79.9	соңгуткан
Кадзар-оол Роман Инажаповия	2135	1703	138	135	7.9	1430	84.0	соңгуткан
Майдыр Зайдев Маа-Хөреевич	2135	1703	138	115	6.7	1450	85.1	соңгуткан
Сая Кан-оол Куреевич	2135	1703	138	24	1.4	1541	90.5	соңгуткан
Чооду Кара Күсне Куинекович	2135	1703	138	387	22.7	1178	69.2	катап бадылаашын
Шомбуй Борис Кыргысович	2135	1703	138	465	26.7	1050	61.7	катап бадылаашын
Эренчин Валерий	2135	1703	138	169	9.9	1396	82.0	соңгуткан

«Тыва АССР-ниң улус депутаттарының соңгулдаларын дугайында» Хоорайтуң 52 кууруглуг дүүштүү дараазында соңгулда округтарынга эң хөй сан алган ийи-ийи кандидаттарга хамаарыштыр катап бадылаашкыннарны 1990 чылдың май 5-те эртирер дээш шиитпир хүлээп алынган:

Рабочий № 7	Путинцев Ю. П.	249
	Шикирей В. Н.	280
Комсомольский № 10	Кара-оол И. М.	245
	Муромцев В. А.	321
Геологический № 23	Кыргыс М. А.	396
	Попов В. А.	643
Горький № 26	Монгуш А. К.	363
	Черепанов В. А.	246
Горный № 27	Наксид М. К.	306
	Суменков А. П.	544
Барлык № 49	Монгуш Э. А.	273
	Ишмитов Ч. Х.	211
Суклак № 79	Арактаев Б. И.	736
	Зорина Л. С.	703
Самагалдай № 106	Чооду Б.-К. К.	367
	Шомбуй Б. К.	455

Бадылаашкыннар 6 шактон 19 шакка чедир болур.

• • •

Бадылаашкынга киришкен соңгукчуларның чартыынын-даа сөөнш чаңгыс-даа кандидаттың албанын барымдаалаш, Төп соңгулда комиссиязы Ак-Довуракты Төп № 45, Хазын № 94 соңгулда округтарынга соңгукчуларның чартыынын[illegible] жи келгенинден соңгулдавлар болбаан дээш саналтынган Хову-Аксының Соңгу талазы № 103, Хову-Аксының Мурууу талазы № 104 соңгулда округтарынга; эртикен соңгулдаар болуп түвге чедир улус депутадынга кандидат депшиттинээн Сарыг-Септиң Барлыын талазы № 70 соңгулда округунга катап соңгулдаалары 1990 чылдың июнь 14-да эртирер дээш шиитпирин хүлээп алган.

1990 чылдың апрель 22-де Кызыл хоорай Совединиң улус депутаттарының катап соңгулдаларының түңнелдериниң дугайында хоорай соңгулда комиссиязының дыңнадыы

Округтарның дугаалдары, улус депутадынга кандидаттың фамилиязы, ады, адазының ады	Округ талазы болуп саналтынган соңгукчуларның шиитиң саны	Соңгулга бодаттенген ыяк-аайын соңгукчуларның саны	Бадылаашкынга кирииккен соңгукчуларның саны	Депутатка кандидат дээш бадылаанар саны	Кандидатка чүүл бадылаашкыннарның саны	Куш чок бюллетеньнер саны	Соңгулдаар түңнели
				санап хуулгазы			
№ 2. Маннай Николай Федосеевич	312	171	166	91	54.8	75	45.2	— соңгуткан
№ 4. Назарчик Александр Александрович	811	408	408	189	46.3	219	53.7	— соңгуткан
№ 5. Турлей Владимир Васильевич	428	216	216	186	86.1	30	13.9	— соңгуткан
№ 6. Потылицын Владимир Михайлович	371	223	223	210	94.2	13	5.8	— соңгуткан
№ 11. Тарлецкий Юрий Константинович	226	141	141	131	92.9	10	7.1	— соңгуткан
№ 13. Пищулина Тамара Ивановна	152	104	102	96	94.1	6	5.9	— соңгуткан
№ 21. Лазаренко Виктор Иванович	425	261	255	172	67.5	82	32.2	1 соңгуткан
№ 23. Березин Вадим Викторович	155	104	102	71	69.0	31	30.4	— соңгуткан
№ 24. Малинников Виктор Георгиевич	291	162	161	123	76.4	37	23	1 соңгуткан
№ 32. Сеин Олеймаа Кулаговна	172	112	112	93	83	14	12.5	5 соңгуткан
Цыганский Игорь Владимирович	172	112	112	12	10.7	95	84.8	5 соңгуткан
Чеснокова Елена Викторовна	172	112	112	0	0	107	95.5	5 соңгуткан
№ 33. Тоганаев Алексей Николаевич	173	131	131	106	80.9	25	19.1	— соңгуткан
№ 34. Жиз Михаил Маркович	248	167	167	140	83.8	27	16.2	— соңгуткан
№ 38. Абрамова Валентина Яковлевна	359	144	144	84	57.5	58	41.1	2 соңгуткан
Ондар Айдыс Ооржакович	359	144	144	48	34	93	64.5	2 соңгуткан
№ 41. Ооржак Андрей Болустаевич	203	119	119	87	47.9	59	49.6	3 соңгуткан
Хосхуртинова Серафима Ивановна	203	119	119	25	21.8	90	75.6	3 соңгуткан
№ 45. Монгушева Валентина Оюновна	185	104	104	96	92.3	8	7.7	— соңгуткан
№ 47. Иванов Сергей Юрьевич	441	270	270	46	17	219	81.1	3 соңгуткан
Сат Камиль Бымыжапович	482	270	270	98	36.3	169	62.6	3 катап бадылаашкын
Семенов Анатолий Владимирович	482	270	270	96	35.5	167	61.8	3 катап бадылаашкын
№ 48. Ондар Чылгычы Чимит-Доржуевич	326	201	201	143	71	58	29	— соңгуткан
№ 49. Дарбаа Юрий Кек-оолович	439	264	264	90	34.1	171	64.8	3 соңгуткан
Татаринцева Маргарита Петровна	439	264	264	153	57.2	108	41.7	3 соңгуткан
№ 151. Банин Петр Иванович	143	91	91	21	23	66	72.5	4 соңгуткан
Баян Радислав Саналович	143	91	91	33	36.3	54	59.2	4 катап бадылаашкын
Козлова Светлана Владимировна	143	91	91	26	28.1	59	65	— соңгуткан
№ 53. Ойдуп Александр Сояпович	281	162	162	48	29.7	114	70.3	— соңгуткан
Султанова Ирина Николаевна	281	162	162	14	8.7	149	91.3	— соңгуткан
Хлыбов Юрий Николаевич	281	162	162	88	54.4	74	45.6	— соңгуткан
№ 55. Иванов Валерий Яковлевич	246	150	126	77	61.2	49	38.8	— соңгуткан
№ 56. Ондар Майя Оюновна	268	158	158	101	64	57	36.0	— соңгуткан
№ 57. Килина Надежда Леонидовна	219	125	125	53	44.8	69	55.2	3 соңгуткан
Яманов Киам Шойгуевич	219	125	125	40	34.4	82	65.6	3 соңгуткан
№ 60. Виниченко Виктор Васильевич	109	92	92	24	26	68	74	— соңгуткан
Тюлюкин Мамиаз Ламажитович	109	92	92	63	68.5	29	31.5	— соңгуткан
№ 64. Калашников Сергей Иванович	194	133	133	94	70.7	39	29.3	— соңгуткан
Очиржап Маргарита Монгушевна	194	133	133	33	24.8	100	75.2	— соңгуткан
№ 65. Пономарчук Валентин Афанасьевич	199	112	110	45	40.9	65	59.1	— соңгуткан
Федеев Валерий Константинович	199	112	110	50	45.4	60	54.6	— соңгуткан
№ 67. Пятимов Валерий Васильевич	223	166	166	13	7.8	146	88	7 соңгуткан
Дроздова Раиса Михайловна	223	166	166	146	88	13	7.8	7 соңгуткан
№ 69. Бадра Шагы Николаевич	303	203	203	119	58.6	84	41.4	— соңгуткан
№ 70. Калугина Людмила Артемовна	244	135	135	102	81.6	23	18.4	— соңгуткан
№ 71. Дангыл Эмчи-оол Хобасатович	247	126	126	100	79.4	26	20.6	— соңгуткан
№ 74. Колесник Майнур Шарафеевна	207	111	105	24	22.8	80	76.2	1 соңгуткан
Шавенков Анатолий Александрович	207	111	105	57	54.3	47	44.7	1 соңгуткан
№ 76. Оюн Светлана Монгушевна	466	250	228	93	40.8	131	57.5	4 соңгуткан
Опей-оол Ульяна Павловна	615	250	228	83	37.3	139	61	4 соңгуткан
№ 79. Иванов Андрей Александрович	268	158	158	43	27.2	107	67.7	8 соңгуткан
Сувандия Бичe-Урут Сергеевна	268	158	158	87	55	63	39.9	8 соңгуткан
№ 83. Макаренко Владимир Николаевич	415	265	263	68	33.5	162	61.6	13 соңгуткан
Палкина Наталья Александровна	415	265	263	111	42.2	139	52.8	13 соңгуткан
№ 85. Абращенко Василий Николаевич	298	156	156	43	27.5	107	68.7	6 соңгуткан
Ондар Марат-оол Идамович	298	156	156	92	58.9	58	37.2	6 соңгуткан
№ 86. Ондар Кошкар-оол Доржуевич	226	124	123	34	27.6	75	60.9	14 катап бадылаашкын соңгуткан
Романченко Галина Ивановна	226	124	123	59	47.9	50	40.6	14 катап бадылаашкын соңгуткан
Тараня Екатерина Мочек-ооловна	226	124	123	4	3.2	105	85.4	14 соңгуткан
№ 92. Оюн Маннай-оол Денди-ооловия	395	194	191	56	29.3	133	69.6	2 соңгуткан
Содунам Манзыя Салчакович	395	194	191	86	45	103	53.9	2 соңгуткан
№ 96. Гривин Александр Алексеевич	129	103	103	84	81.5	19	18.5	— соңгуткан
Товаришпай Светлана Васильевна	129	103	103	3	2.9	100	97.1	— соңгуткан
Хоналыг Сарыг-оол Дондукович	129	103	103	11	10.7	92	89.3	— соңгуткан
№ 114. Асончев Валерий Андреевич	330	189	186	143	76.9	43	23.1	— соңгуткан
№ 117. Бершанский Иван Тимофеевич	313	183	168	79	47	109	65	— соңгуткан
Сарыг-Банжа Сайгаковна	335	189	188	85	45.2	103	54.8	— соңгуткан
№ 119. Заусаева Татьяна Ивановна	184	109	109	12	11	97	89	— соңгуткан
Монгуш Сергей Дазар-оолович	184	109	109	71	65.1	38	34.9	— соңгуткан
Очирова Евгений Леонидович	184	109	109	19	17.4	90	82.6	— соңгуткан
№ 124. Барыбин Сергей Алексеевич	225	119	119	80	67.2	39	32.8	— соңгуткан
№ 124. Кисляцина Раиса Алексеевна	244	145	145	100	70.3	40	27.5	5 соңгуткан
№ 126. Слободников Юрий Петрович	315	163	163	115	69.3	48	29.4	2 соңгуткан
№ 128. Самарин Борис Степанович	180	132	132	82	62.1	47	35.6	3 соңгуткан
№ 129. Агапова Надежда Ивановна	233	108	105	70	—	35	—	— соңгуулаалар болбаан
№132. Идам Мангыы Сергеевич	434	159	159	101	—	48	—	— соңгуулаалар болбаан
№ 133. Сороких Владимир Иванович	248	134	134	67	48.5	57	41.0	14 соңгуткан
Хомалык Людмила Байлановна	248	134	134	51	41	65	48.5	14 соңгуткан
№134. Зурнакова Людмила Николаевна	265	265	265	197	82.5	31	13.2	7 соңгуткан
№ 137. Антров Владимир Геннадьевич	176	121	121	40	33	71	62	6 катап бадылаашкын соңгуткан
Вольфсун Борис Фольфович	176	121	121	3	2.5	112	92.6	6
Сагаан Виктор Сагаанович	176	121	121	58	47.9	57	47.1	6 катап бадылаашкын
№ 138. Кууглар Вадим Конфуевич	271	153	153	97	63.4	96	62.7	2 соңгуткан
Монгуш Эчир-оол Сумбуевич	271	153	153	36	23.5	115	75.2	2 соңгуткан
№ 141. Шикирей Валерий Николаевич	207	121	121	77	63.6	44	36.4	— соңгуткан
№ 143. Дарбаева Людмила Алексеевна	184	140	140	117	83.6	23	16.4	— соңгуткан
№ 146. Оюун Светлана Афанасьевна	207	162	162	140	67.9	22	12.1	— соңгуткан
№ 152. Сугунаа Юрий Иванович	340	178	178	93	52.2	85	47.8	— соңгуткан
Шеверне Дьяков Олегович	340	178	178	64	36	114	64	— соңгуткан
№ 153. Матиев Александр Григорьевич	554	287	287	62	21.6	219	76.3	6 соңгуткан
Маады Сергей Бичe-оолович	564	287	287	199	69.3	82	28.6	6 соңгуткан
№ 156. Калюкина Людмила Алексеевна	158	90	90	35	38.9	53	58.9	2 катап бадылаашкын
Кууглар Виктор Шуурмакович	158	90	90	27	30	61	67.8	2 катап бадылаашкын
Правосуд Анатолий Николаевич	139	99	99	22	24.4	66	72.3	2 соңгуткан
№ 157. Пивоваров Станислав Николаевич	160	99	99	73	73.7	26	26.3	— соңгуткан
№ 158. Монгуш Артур Чамай-ооловия	133	56	54	16	—	37	—	1 соңгуулаалар болбаан
Оюн Галина Ямыраевна	155	56	54	25	—	28	—	1 соңгуулаалар болбаан
№ 160. Хертек Василий Баналаевич	148	105	105	67	63.8	38	36.2	— соңгуткан
№ 161. Волобуев Олег Николаевич	126	87	87	13	—	42	—	2 соңгуулаалар болбаан
Монгуш Алексей Кошмушку Галина Кек-ооловна	126	87	87	20	—	55	—	2 соңгуулаалар болбаан
№ 164. Абдрахманов Рафкат Абдулович	78	68	66	39	57.4	29	42.6	— соңгуткан
№ 166. Ооржак Амир Онгурович	94	50	50	27	54	12	24	1 соңгуткан
Шимит Дмитрий Балуевич	94	50	50	6	12	43	86	1 соңгуткан
№ 167. Алехин Борис Игнатьевич	141	89	89	48	53.9	41	46.1	— соңгуткан
№ 168. Зайцев Олег Порофеевич	233	143	143	112	78.3	31	21.7	— соңгуткан
№ 170. Дьяков Николай Борисович	153	127	127	34	19	97	81	6 соңгуткан
Сороких Вячеслав Викторович	153	127	127	90	70.9	31	28.2	6 соңгуткан
№ 171. Монгуш Валентина Монгеевна	77	47	47	35	74.5	12	25.5	— соңгуткан
№ 176. Другоченко Людмила Максимовна	434	297	295	117	40.5	178	60.5	— соңгуткан
№ 180. Кыргыс Зоя Кыргысовна	109	104	102	48	46.6	52	51.4	2 соңгуткан
Северновский Виталий Александрович	109	104	102	46	44.7	54	53.4	2 соңгуткан
Кара-Тонгур Вячеслав Маазмеевич	295	110	110	49	44.5	61	55.4	— соңгуткан
Сандай-оол Евгений Эрик-ооловия	205	110	110	21	19	89	81	— соңгуткан
№ 187. Киселев Михаил Николаевич	444	415	415	337	81.2	78	18.8	— соңгуткан
№ 189. Салчак Наталья Мижит-ооловна	133	110	109	103	94.5	6	5.5	— соңгуткан
№ 192. Сарыглар Мария Октяевич	721	437	437	250	57.2	187	42.8	— соңгуткан
№ 196. Алимасцев Юрий Александрович	384	213	213	174	82	39	17	3 соңгуткан

БУЯННЫГ ЧОРУК

Чаагай сеткилди— чаштарга

Өскүс арткан, кагыргаң, калыы коштаң, инвалид уруглар— бистиң ниитилелдиң бир хилинээ, сагыш човаар ужурлуг айтырыы. Оларга кандыг-даа бол, дуза болур кылдыр Уруглар фондузунуң Тыва салбыры май 10-да телемарафонну организастаар. «Шупту чүвени—чаштарга!» деп кыйгырыг биске аажок билдингир мошкаш. Ынчалза-да бис уругларывыс төрүмелиниң аарыг болуп турарын, оларның хоралар чорууп, чезинмес байдалын чугаалаарывыла ылаып турган бис. Чаш назыны айыылыг байдалда, дүргеп дуза херек дээрзин ам кымга-даа балыткаан херээ чок.

Эзе тургустунуушкун чорудулгазының үезинде буянныг чоруктуң нептереп турары—эки чүүл. Нимти байдалды улаадарга дуза-биле эдери берге-даа болза, далайга дамды дуза дээш дес, салымга кызаттырган чаштарга ыя ол-даа дөгүм болуру чугаажок.

Чоокта чаа чурттуң парламентизи не-чаштыг кангалаарының, ог-бүлеэни быжыглаарының талазы-биле докталгалы хүлээп алган. Байдалды эмнидерин оон ыңгыдып болуур.

Кайда ким дуза хереглеп турарын Уруглар фондузунче бижиринерин амлезинивис. Кожаңар, таныыр кижилериңер материалдыг детпинче, чыдыг сес, ажаалда-кайгаарал хереглеп турары чалавас. Оларга кичээнгейлиг болуп көрээлиңер. Кандыг хемчеглерни алыры негеттинип турарыл? Сүмелериңер, чагаалариңар манап артывыс, номчукчу.

КИЖИ—ХҮНДҮТКЕЛДЕ

«Кижиниң амыдыралының чажыды чүгле чурттаар дээнинде эвес, харын чүү дээш чурттаар дээнинде»

Ажык-чарлыг чорук бот-шүгүмүүлелди, «эрги аарыгларны» чырыкче үндүрүп келгеи, а гуманныг чорук, чаагай сеткил болгаш социал чнатүг чорук чоорту катап тургуступ турар апарган. СЭКП ТК-ның Платформазының төлевилелиң сайгарып, чугаалажып турар үезе пенсионерлерниң, улгатхан назылыг кижилериниң, часкаан арткан кыргаиларның, инвалидтериниң, дайыннаң болгаш күш-ажылдың инвалидтериниң, хөй уруг-дарыглыг иелериниң болгаш четпес хаңгыртынган ог-бүлелериниң амыдыралының база оларның салым-чолдуңар дугайында болумнең бодалдарымны илереликселим. Ол кижилериниң социал талазы-биле камгалаттынмаан чорук улуг дувүрелди бодуруп турар. Чоокку үеге чедир ол дугайында чугаалап сөктып бодаары безин хорутаут турган болгай. «Кижиниң амыдыралының чажыды чүгле чурттаар дээнинде эвес, харын чүү дээш чурттаар дээнинде» — деп, Ф. М. Достоевскийниң чугаазы маңаа кончуг хамаарыжыр.

1989 чылдың январь 1-де ССРЭ-ге язылап кыразын сургаар 58,6 млн. пенсионердер турган. Оларның аразындан 40 млн. кижиниң бирээзинде айда 100 рубль чедир акшалыг ап турган. Чуртта ступенттериниң 15 хуузу ог-бүлелиг. Хөй уруглуг ог-бүлелериниң саны 2,8 млн.

Бистиң республикага хамаатыктыр алыр болза, бо хүнеөзіе 55 мың пенсионерлер бар. 13 мың 500 кижи чединмес байдалда чурттап турар. 7 мың инвалидтериниң 578-и бирги бөлүктүг. 3400-үн ийги бөлүктүг болгаш 978 кижи чажыдан инвалид болган.

Кызыл хоорайда ажыл кылып шыдавас часкаан арткан, назылап кыраан 100 ажыг кижи бар. 70-тен эвээш акша ап турар 2 мың ажыг пенсионерлер, 2126 инвалидтер бар болуп турар. А республикада 1100 кижиниң бирээзи-ле айла 32 рубль пособмени ап турар. Акшаның үне чок болганы-биле холбаштыр оларның амыдырал деңнели хүн бүрү кудулап орар. Мында хамаарыштыр дарый шиитпирлиг хемчеглер алыры чугула. Чүге дизе В. И. Ленин аттыг Уруглар фондузунуң, Инвалидтериниң бүтүрөссия ниитилели-даа, буянныг сеткилдиң фондузу-даа амга чедир оларга практиктиг дуза чедиреринге күш четпейн турар. Хөй акшалыг, чаагай сеткилдиг кижи безин ону часкаан шиитпирлеп шыдавас. Чаңгыс орук — күрүнеиниң бүтүү талалыг социал-экономиктиг программазы ону шиитпирлеп шыдаар. Азы тодаргайлап чугаалаарга, оңу ниитилел, күрүне болган Советтер боттандыраар ужурлуг.

Мынаар байдалдыг кижилерни камгалаар талазы-биле бистиң республикамыңга чазаа тодаргай программаны хүлээп алыр үе келген. Чижээ, хөй уруглардың педерден азы кижи бүрүүзүне 60 рубльден эвээш акша онаажып турар ог-бүлелерден, кырып назылаш часкаан арткан кижилерден квартира өртээн төлептес дугайында шиитпирлерни республиканың Дээди Совединиң сессиязынга өөренип көрүе. Чаш уруг азырап орган дээш пособмени улгаттырар, хүү улус бажыңнарында чурттаң орар аныяк ог-бүлелерни бажың дээш төлеврини ажылдап турар бүдүүлгелери, албан черлери боттандырар кылдыр шиитпирлээри күзелинг.

Пенсия хемчеглерлигаында амдаа шиитпирлеттинмээн айтырыглар хөй. Чижээ, чажыдан эгелээш, 16 харга чедир алыр пенсияны 70 рубль чедирип турар болгай, а 16 хар чеде берген соонда оңу 50 рубль чедир кызырып турар. Ол чүл, кижи 16 дар чеде бээрге, ооң негелде-хереглелери эвээжей бээр деп бе? Чок, ол улам немежир дээрден башка, өске түү-даа турбас. Чаа хоойлу төлевилелиңде дайын инвалидтерниге пенсияны немээрни көрдүвүгеп. Бо таварылгада бир эвес инвалид кадымның байдалы-биле ажылдавайн чораан болза, мында немелде дугайында кандыг чугаа турар боор?! Хөй шалың ап турган болгаш хөй ажыл стажтыг кижилерниң пенсиязы харын улут боон болгу дег. Бо бүгү биилиннес айтырыгларың артында кижи турвар деп чүвени үптас хорек. Ол айтырыларны шиитпирлээрге кижи бүрүүзүнге ажык-чарлыг болгаш алыс шынныг чорук машиналарын саткан бис. Кижилерниң башкыларның шалының тедээринге, өскүс удуртуларны Совет Эвилелиниң хөрээлериңче, даштыкы-мес тодиетел чергүдарынга эвээш эвес чаргылдазарны кылып турар бис. Уруглардың чайгы шаптанылгазында оларның кадыкшылын быжыглаар сорулга-биле акша-төгериктиң докталгалы үндүрүп турар. Уруглар-же көрүүл, оларга дуза кадарынга кажан-даа ойталаваан турар бис.

Бистиң салбырга моральдыг болгаш материалдыг дуза кадагынга киришкен кижилериниң болгаш хамаатыларының дугаайында база үзүлбээн турар бис. Ол кижилер дээрге-ле боттарының чажында өскүс калган, түрелги өскен, аарыг-аржыкка таваржып чораан болгаш кадыгдап дээш чүвени көргеп бодуун кижилер-дир. Эки тураазы-биле дузаламчы чорудуп турарларының аразында уруглар база эвээш эвес. Биске улуг дуза чедиргени дээш башкыларга улуу-биле четтиргенивисти илередип турар бис.

Салбырның агар санынче бо чылын 50 хире коллективтер болгаш хөй-хөй хамаатылар боттарының дузаламчы акша-төгерини шилчиткен. Оларның аразындан «Кызыл» агрофирма, респотребсоюзтуң баштаар черн, «Спутник» ЧАТБ, КМК-5, «Тандыы» АКМК-ны, Эрзинде Кызыл-Сылдыс ортумак школазы, республиканың психиатрия эмнелгези, «Тыва суг-мелиорация» каттыжыышкын, Чадаананың район эмнелгези, Тыва АССР-ниң Дээди Совединиң Президиумуң, я ф 306-2 албан черниң хорудаттырганнары, өске-даа улус-улус коллективтер бар.

Бай-Хаак суурнуң чурттакчыл В. Л. Верещагиндай (ооң Кыылдан В. І. Серякин 100 рублээн чоокта чаа уругларфондузунче тос-тускила шилчитпинээ). Оларга уругларның мутуктаан удуур-биле четтиргенивисти илередиве. Уруглар фондузунче дузаламчы чорудукан хамаатыларга өөрүү четтиргенивисиниң харыыларын чорудуп турар бис.

Мындыг чүүлдү база демдеглеп кааа кергей. Мындыг хамаатылар бистиң организа-цияларывыс хөй улус аажылдап турар деп бижип турар болгай. Бегүн бистиң салбырга докталгалы ийи ажылдакчы бар — дедугаш оралактыны болгаш бухгалтер. Фондузуң дузаламчы акшаларының олар чаңгыс хөрек бижин алдайн турарлар.

Моон соңгаар чүү кылыр апаарывыстың дугайында ниитилелдиң чүү-даа дээш.

Бо чылын өскүс уругларга дузаламчы кастукчыл ниитилелдер, ол ажылды агаалай жилищ эдээлилерни болгаш материалдыг ажылче кииреринге болгаш бажың-балгат алырынга дузалаар. СЭКП ТК-ның болгаш ССРЭ-ниң Министрлер Чөвүлелиниң «Өскүс болгаш ада-иезиниң азыралыңда чок уругларның кижилилгезин, өөредилгезин болгаш материалдыг хамаарыжыгазын үнделиин-биле экижилериниң дугайында» докталгының күүселдезин чамдык районнарга хынаар бис. Уруглар бажының болгаш школа-интернаттың септеп кылыр. Уруглар фондузунуң күсели-биле бичии уруглардың ийи номчуткажыр Тывавыс ном үндүрер чери парлаар. А май 10-да дузаламчы чорударының дөрт шак үелиг телемарафонун организастаар бис.

Уруглардың эрге-ажыы дээш силерни телемарафонга идепкейлиг киржиринерни чалавысныс. Бистиң агар санывыс: 707301, Кызыл хоорай, Чурттала-социал банкызы.

Петр МОРОЗОВ.

Уругларның В. И. Ленин аттыг Совет фондузунуң Тыва республика салбырының даргазы.

Кара-Сал БУДУК-ООЛ.

Тыва АССР-ниң улус депутады.

Кызыл хоорайның чөен талазында сөөлгү автобус доктаар хайым черинге чоогунда хорим ажылдыр бежен чылдарда туттунган чывыт ыяш бажың бар. Ол — уруглар бажыңы. Чаштарның даштын ойнаар шөлү кызыы. Бажыңның боду айылдыг байдалда: чылдыңга системазын үреледир кылгандан бээр ийи чыл четкен. Оңу эде кылдырар арга чок. Кыжын өрөөлдерниң температуразы 17 градус болуп турар. Үр септелге чок турганындан ханалар ирээн, дөвүпир ыргайын бады келген. Кажан-на кээп дужерин маңап орган ажыы бар бе?

Аңгы үеде ында тозан уруглар бар. Хереглеп улуг. Шөл чедишпезинден бөлүктерге немей хүлээп алыры берге апарган. Беш-алды чыл бурунгаар бажың айылдыг байдалда турарын хамарылгалыг организацияларның удуртукчуларынга дыңнадып шаг болган. Республиканың Министрлер Чөвүлелинге. Кадык камгалал министерствозунга, Уруглар фондузунуң салбырынга, хоорыүсөмга чедип, чаштарның байдалын экижиниринің айтырыын тургузуп келгенинден түңнелинде, бо чылы капитал септелге кылыр акша-хереңнии үк организациялар үндүрүп берген Түр үеле уругларны кайнаар апаарары база билдинмес.

Чаа бажың түлүү чүгле ийиүш чылдан бээр болга болдур. Ам ында чүгле телевилелдерниң майнын тургузуп турар. Ада-иези халдавыргыг аарыгдан аараан ааны ойталаан, чотпес дузуу, аарыг-аржык чаш кижилер дээш сагыш салыры— арын-нүүрүүр, кижиниг чоруктуң хөрээ. Ынча деп белеңиде-ле чугаалаптар бис. А хол түтүп, туза калыптарын индиг-ле көгүдөс. Шефилер ой-ойлеп көстүр дүжер. Сеткилди-ле кээп айтырып кээрлер ховар дээрзин кол эмчи С. Б. Яндай-оол чугаалап турар. № 1 школа, кызыгаар отряды харын дуза кадыптар.

Ада-иезиндеи чажындан чарылган уругларга чассыдыг херек дээрзин кижизидикчи башкылар, ажаакчылар эки биляп турар. Кижизидикчи башкылар Л. П. Некрасова, В. П. Норбу, эмчи сестразы В. Н. Шмакова, ажаакчы А. А. Араптан болгаш оскелер-даа—өскүс-чаяыс, кээргенниг салымныг чаштарның ажаалда кижизидилгезинче бүгү күжүн берип чоруур чаагай сеткилдиг кижилер. Олар чаштарның аваларын солаан.

ЧУРУКТАРДА: Эргелеп, чассыдыг херек чаштар.

Олар ОХЕМЧИКТИҢ чуруктары.

ЭЭ КӨРҮҮШКҮН ХЕРЕК

Уругларны В. И. Ленин аттыг Совет фондузунуң Тыва республика салбыры тургустунгандан бээр чоокта чаа ийи чыл болган. Бодаарга, оон бээр өнска уе эрткен. Ынчалгаа болза, чедир келдинмээн болгаш эскертинмээн чамдык түүлдер дугайында салбырның чоокта чаа эрткен ленгузунга шүгүмүүлелдиг ёзу-биле чугаалакчан. А мен болаарымга, ыяшсынган тодаргай түүлдер бар. Ынчаргаа болза, ажылчыктың темпизи болгаш планнаттынган чамдык түүлдериң бүтпейн баар чоруу бистиң дүвүредип турар. Бистиң республикавыста өскүтпеп, калдыг көшкак болгаш түрелги байдалда чурттап чоруур уруглар база элээдилер хөй. Оларга бистиң буянныг сеткилдивис, чылыг сагыш човаашкынывыс чүгүлә хөрек.

Бистер эрткен чылларда бүгү-ле чүвени чаштарга, бистиң колер үезе салгалдарывыска дең кыйгырыгның акша-биле чурттал чораан-даа болзувусса, ада-иезинге кадгырган, өскүс арткан уруглар чылдан чылче көвүдеп турар. Бо хүнерде Тывада 2500 уруглар өскүс арткан азы бүгү уругларның 3 хуузу болуп турар. Хөй бе? Дыка хөй. Чамдык ада-иелерге оларның ажы-төлүү харын-даа аар чүүк апарган деп чугаалаар болза, улуг частырыг чок. Ол дугайын мындыг саннар-биле бадыткап болур. Кызылда школа назыны четтестериниң Уруглар бажыныңда 90 чаштарның чүгле 4-үү өскүс, а чаш уруглар бажыныңда 80 уругнуң чүгле чангызының ада-иези чок. А школа-интернатта өөреникчилерниң чүгле үштүң бирээ өскүс болуп турар. Уруглар бажыннарында 600 урутнуң 73-үнден ада-иезин ойталаан.

Нииитилелдиң угаан-сарыыл байдалының дугайында чугаалап тура, уруглар дугайында үптас үжүрлүг бис. Ол талазы-биле бистиң уругларывыс ханызы-биле «кемдең» турар. Угаан-сарыыл болгаш медерел талазы-биле бистиң качыгдаан уругларывыс дузалал школаларында өөренип турар болгай. Олар барык мүн дире кижи. Арага-дарыже сундугар

● **Тывага баштайгы телемарафон.**

● **Өскүс арткан 2500 уругларга дуза.**

● **Акша шилчидериниң агар саны 707301 Чурттала-социал банкызы.**

Уруглар В. И. Ленин аттыг Совет фондузунуң Тыва республика салбырының баштаар черн улус чырыдышкынының, кадык камгалалының ажылдакчылары-биле кады өскүс арткан болгаш дузаламчы херек уругларны илередир талазы-биле эвээш эвес ажылды чорудукан.

Бо хүнерде бистиң салбырның дузаламчы агар санында барык 70 мүн хире рубль бар. Ындыг-даа болза, оон чамдык кезиин ангы-ангы түүлдерге чарыгдап турар. Акшаның хөй кезиин түрелги байдалда чурттап турар ог-бүлелерге дузаламчы кылдыр үндүрүп турар.

Бистиң республикада четчир, эки амыдыралдыг хөй санныг кижилерниң аразында бир кижиге онаштыр айда 10-20 хире-ле акша ажылдан ап турар ог-бүлелер барын айтыр херек.

Мооң мурнунда киргеи акша-төгериктиң ажылдакчылыга бистер өскүс уруглар албан черлеринге ажыглаары-биле ийи автобустуг болгаш ийи

Байырлал хүннеринде

Байырлал түннери — Май 1-де болгаш 2-де ажыктыг-ла тегелгеге «Аян» ыры-ажыктыг ансамблиниң концерти болур.

Күрүнүнге Тыва АССР-ниң алдарлыг артизи Надежда Шойгу, Дечинг-оол Кежиктиг, Тываның комсомол шаңналының лауреады Кайгал-оол Хөлүүт, «Юлчалаа» Бүтүү-хөлээ комплексиниң киржикилери Айдың Мактай-оол, Борис Салчак, ансамбльдиң ыраажылары Галина Сюрюн, Аяс Төлбүхаа киржир.

Программаны Орлан Дамба-Хүүрек чогуур.

Ансамбльдиң уран чүүл удуртукчузу Алексей Шойгу.

Концерт май 1-де 18 шакта, май 2-де 16 шакта болгаш 19 шактарда эгелээр.

Билеттерни филармонианың, театрның кассаларында садыы турар.

2-50-19 дугаарлыг телефоннан айтырыгны билип ап болур.

Өрт өскүп болур аймылдыг үе чедип келгенин барымдаалаш, чурттакчылыг черлериниң кадрумчуларынга база бажыңнар чогуунга курлаг сиитеним. Бо аймаан йттетпелиң республиканың Иштики хелектер министерствозунуң өрт камгалалчының киллаан сагыш-дырып тур.

Өрт аймылынга удур дурумнуң негелделеринден үрээн кижилерге административтиг харыысалганы онаар.

1990 чылдың бирги кварталында республиканың дениккеринде очаг-ондактың саны көдүзүн, 65 сааг-ондак болганының түңнелинде 19 кижи өлген, 59 кижи бертик-межелге төнеармишкан. 13 очаг-ондак эмирик чоңдаалыларның бурүүзүнде болган. Өрткен чылдың бөлүк кварталынган 12 үүг аскан. Ынчалза-даа өлген кижиниң саны 3,3, а комдинеринең 20,9 үүг эвээжээн. Үш аймак дугуртунга КАИ ажылдактылары 9299 янзы-бүрү орук чурумунуң үрээшкинигирин илерткен. Оларның иштеңден 439 кижи орук дүрүмүн хажыдып, дүргеп маңнаткан, төгелдиге онаашкан. 825 чоңдаалыг эмирик чорааш туттурган. 72 кижиниң бар чыл иштинде машина ишкинар эргелээ кагдаш. Ийи катап эмирик чорааш туттурган чоңдаалыларның көпсөө херээнии 211 чүүлүүнүң бөлүк ке-зээ-биле херектерни оттурган.

КАИ штаны.

ӨӨРЕНИРИҢ КҮЗЭЭННЕРГЕ

Кызылда күрүнеиниң педагогика институдунуң бот-өөредилге салбырының өөренирин күзээннерни (абитуриентилерни) 1-ги күскүзе дараазында түскай эртемнерни чедип алыры-биле хүлээп алырын чарлаал тур: «География». «Орус дыл болгаш литература». «Педагогика болгаш психология» (школа назының четпээн). «Педагогика болгаш эге өөредилгениң методиказы». «Тыва дыл болгаш литература».

Киреринің экзамечиери 1990 чылдың июнь 4-тен 16-га чедир болур. «География» кирерлер «географияга, ССРЭ тоогузу (аас-биле) орус дыл болгаш литературага (бижимел-биле) экзамен дужаар.

«Орус дыл болгаш литературага» кирерлер орус дыл болгаш литературага (аас, бижимел-биле), ССРЭ тоогузу (аас-биле) экзамен дужаар.

«Педагогика болгаш психологияга» (школа назының четпээн) кирерлер ССРЭ тоогузу (аас-биле), тыва дыл болгаш литература (аас бижимел-биле) экзамен дужаар.

«Педагогика болгаш эге өөредилге методиказынга» кирерлер математика (аас-биле), орус дыл болгаш литература (аас, бижимел-биле), төрээн дыл болгаш литература (аас, бижимел-биле) экзамен дужаар.

«Тыва дыл болгаш литературага» кирерлер тыва дыл аас-биле), тыва литература (чогаалдар), орус дыл болгаш литература (бижимел-биле) экзамен дужаар.

Тускай мергежилдер айтыбиле өөренирин күзээннер-биле «Педагогика болгаш психология» (школа назының четпээн) «Педагогика, эге өөредилгениң методиказы» тускай ортумак эртемниг-биле болгаш тускай ортумак эртемниг бир чылдан эвээш эвес ажыллаанныр-биле май 30-да беседалажылышкыннарны эрттирер.

Билдиринишкиннерни апрель 25-тен май 25-ке чедир хүлээп алыр. Аңаа кожар документилери: ортумак эртеминиң дугайында аттестат үш кижи ат салган, сөөлгү ажылдап турган черинден характеристика, № 086 форма-биле ымчы шымыкларны күш-ажыл депгеринең хоолгаш, 3х4 хемчээлдиг 6 фото-сурук, паспортту боду көргүзер.

Институттуң адресн: Кызыл хоорай, Ленин кузумчуду, 36, кабинет 101, телефон 2-20-36.

АЖЫЛЧЕ ЧАЛАП ТУР

«Үш-Бөдүр», «Чедер» курортарының 1990 чылда ажылдаашкынга сеткиг эгелеринге чалбаштыр дарамаларга эмнелгелиг-ле хөрегдеткиннер турар: эмчилер, эмчи сестралары, ажыл-агый сестралары, провизор, официантмалар, кухня ажылдакчылары, диет сестралары, санитарлар.

Ажылдаарың күзээннер даразывыңа адреске келир: Кызыл хоорай, пер. Юбилейный, 7, телефон 3-10-77.

Свердловскиниң шекпен аймаан бүдүрер комбинадының ажылдаар 19 000 хайыыр бот хөрегдеткен хамаатыларны мөңге ажыл-биле дамдыгыр-мергежилээ бөдүрер профсоюз үлешиишкинниң төлевилелиниң дузалаар Республиканың төрү чалаа турар. Ол будүүрүлге черниге үүгүлдүр аппаратар: ленталыг, пастер, тос аймаан будүүлээ үш эзерер, мастерлерге, электромонтерларга дузалаачылар ажылдаар. Ажыл телевизи эртемаа-биле айда 240-260 рубль, эрээ бүгүзаар 200 рубль хемчеглиг акша дузалаачылыын бижи. Бот кижилерни ишти чүртталга чери-биле хамаарер.

Төөтүң адресн: Кызыл хоорай, Кенеттиң кудумчуу, баинык № 34, кабинет 2, телефонну 3-27-88.

Телевидение

АПРЕЛЬ 26

ВИРГИ ПРОГРАММА МОСКВАДАН

6.30 120 минута. 8.35 Бут бөмбүүр. Эш хуу ужуражышкын. Ирландия биле ССРЭ-ниң шилиндек командалары. Ирландиядан дамчыдылга. 10.15 Мультфильм. 10.25 «Аян-чорукчулар клуву». 11.25 Уруглар шагы. 12.25 Коллаж. 12.30 «Үе». 13.00—15.00 ССРЭ-ниң улустуң артизи В. Васильевтиң чогаалдыкчы ажылының дугайында. 15.45 Концерт. 16.35 Эрте медээчиңи. 17.20 К. Хавруушинова татар улустуң ырларын күүседир. 17.45 «...16 харга чедир болгаш оон улуг назы». 18.30 «Үе». 19.00 Колледж. 19.05 «Дипломатчы эвес беседалар». Великобританияның даштыкы херектер министри Д. Хэрдом дамчыдылга киржир. 19.30 «Ыры-90». 21.00 «Үе». 21.30 Чугула интервью. 21.40 «Чуректиң, чымчак сеткилдиң, кударадың ырлары». 22.25 Хоккей. Дөлегей чемпионады. Чехословакия биле Швецияның шилиндек командалары. Швейцариядан дамчыдылга. 01.00—01.25 Медээлер.

ИЙИГИ ПРОГРАММА МОСКВАДАН

01.25—04.00 Телемарафон «Чернобыль».

КИНО

АПРЕЛЬ 26-ДА

«НАЙЫРАЛ»: «Лифтиден солагай талазынче» 9.20, 19.20 (үрээлээр): **«Терээн толу»** (2 серия-лыг) 13.20, 16.20. **Видеозалда: «Восточная плутовка»** 11.00, 13.00, 15.00, 17.00, 18.40 шактарда.

«ПИОНЕР»: киноларчымындыы 11.00, 17.00, **«Чүүк «300»** 12.20, 17.00, **«Шахтилер»** 14.00, 18.30 шактарда.

«КАА-ХЕМ»: «Кингслайз» 13.30, 15.30, 17.30, 19.30 шактарда.

«ВОСТОК»: «Ынакшы, бүзүреп көр» (2 сериялыг) 14.30, 17.00, 19.30 шактарда.

«ЕНИСЕЙ» к-б: «Ынакшы, мээң ынакшымын» 17.30, 19.20 шактарда.

667000, Кызыл хоорай, Красноармейская, 100

Индекс 54241

Редактор

В. Ф. ЧАДАМБА

ТЕЛЕФОННАРЫ: ◆ редактор — 3-43-34: ◆ оралакчылары — 3-33-91: 3-34-17: ◆ приемная — 3-34-26: ◆ харыысалгалыг секретарь — 3-34-92: ◆ оралакчылары — 3-45-93. Килдистер: ◆ партийжи амыдырал — 3-36-82: 3-36-25: идеология — 3-34-57: ◆ совет тургузут — 3-34-98: 3-41-23: ◆ үлетпүр — 3-34-49: 3-36-73: ◆ агроүлетпүр — ◆ очуулга — 3-34-93: корректорлар — 3-37-11 3-41-16: ◆ культура — 3-39-15: ◆ информация — 3-37-11: ◆ чагаа киллиан — 3-39-03: 3-34-39: ◆ үндүрүкчүлер — 2-27-41: ◆ солун келбейн бар-ганда — 2-32-75 ◆ бухгалтерия — 3-43-41:

Чылда 300 катап үнер

Хемчээли 2 парлалга чаазы

Тиражы 28000 экз.

Тыва АССР-ниң Ном үндүрер чер, полиграфия болгаш ном садыының херектериниң талазы-биле күрүне комитединиң типографиязы. Кызыл. Щетинкин болгаш Кравченко кудумчуу башкы № 1.

Чыг № 449. ТС—00610.

Тувинская республиканская БИБЛИОТЕКА им. А. С. Пушкина

Бүгү чурттарның пролетарийлери, каттыжыңар!

ШЫН

СЭКП Тыва обкомунуң, Тыва АССР-ниң Дээди Совединиң болгаш Министрлер Чөвүлелиниң органы

1990 чыл апрель 27 пятница № 98 (14298)

1925 чылдан үнүп турган Бүтүн 3 кез.

ТЫВА АССР-НИҢ ДЭЭДИ СОВЕДИНИҢ ЧЕДИГИ ЧЫЫЖЫНЫҢ БИРГИ СЕССИЯЗЫ БӨГҮН КЫЗЫЛГА АЖЫТТЫНАР

Тыва АССР-ниң Дээди Совединиң чедиги чыыжының бирги сессиязы бөгүн Кызылга эртээн. Чонуң бүзүрелин чедип ап, улус депутатынга соңгуткаанар чаа чыыштың бирги шеңнелиниг киржилгези-биле улус депутадының бедик бүрүн эргезин боттандырып, күүседип эгелээнер.

Тыва АССР-ниң улус депутаттарының соңгулдаларын чорудар 120 соңгулда оруктары бар дээн чүвени соңгукчулар билир. Март 4-те болган соңгулдаларже хая көрүп көрээлинер: ужуражыгга хураалырынга соңгукчуларның санал-оналарын, күзээшкиниерин, күш-ажылчы коллективтерге демишиглиг үезинде силерниң кандидатураларыңар сайгарып турганыңар сактып келиниер. Политиктиг бо болуушкунга чонуң киржилгезиниң, оларның политиктиг билиг-медерелиниң күзел-бодалга талазы-биле өскерилип турарын бөгүнгү улус депутаттары көргеп, билгеп. Улус депутадының дээш бадылаашкынын берген соңгукчу чүүл-даа мурнай эде тургустуруушкынну, эки талаже чаартылгаларны детпээн од, Советтериң эрге-чагыргазы — чонуун болзун дээш бадылаанар. Оон ыңгыда кижиниң ажыл-херекчи шынарлары кайы шагдан бээр чонуң үнелелин ап келген деп чүве билдингир, ылаңгыя амгы байдалда ат-алдары, бүзүред сес-биле эвес. тодаргай ажыл-херек, хамаатты туруш-биле илерттиниерин бистиң депутаттарывыс утпас боор дээрзинге бүзүүзээр апаар бис.

«Бүгү эрге-чагырганы — Советтерге!» деп ленинга дозуп үеэнің тыныжы-биле чаа негелде-биле дыңналып турар Советтериң бүрүн эрге-чагырганы оларның боттарының бээрининң дугайында айтырыг-дыр. Ынчангаш ол соругга херек кырында күүседиишин дээш ажылдаар апаар. Партияның XXVIII съездизинге СЭКП ТК-ның Платформазында мынча дигеп одуруглар бар: «Советтер чонуң эрге-ажыктарын чайгылыш чок камгалоп, боттарының холунга күүрүеңи эргелеп башкарарының дыңыя алган ыдал-ла долу эрге-чагыргалыг органнар апаары— келир үе-чадавың эң чүтүлә соругаларының бирээзи. Ынчангаш олар чогуур эргелерлиг экономиктиг бот-тускайлаң база дээш бодаар күштүг билдиглиг депутат корпустуг болур ужурлуг».

Ынчаңгаш Тыва АССР-ниң улус депутаттары бөгүн ажылын эгелээрин башкайгы сессиязынга эң-не боттуг, мерген, хуу хөөнге алыспас, бүгү айтырыгларыг чүгле принципиалдыг туруштан шиитпирлээр дээрзинге чон идеген турар.

ЧУРУКТА: чаа соңгуткан болуқ депутаттар.

Ондар ОХЕМЧИКТИҢ фотозу.

ССРЭ-ниң Президентизи М. С. Горбачев Уралда

СВЕРДЛОВСК, апрель 25. (СЭТА-ның тускай корр.) Бөгүн Свердловск хоорайга М. С. Горбачев чедип келген.

Кол-кол бүдүүлгелериң күш-ажылчы коллективтери-биле, областтың активи-биле ужуражыглалар эртиреря, чүртте ын баштайгы чүрттелга конференцияга онаажып турар. Улус депутадын шилип ап тура, соңгукчулар эң-не тургустуруушкынну бүзүреллиг талаалакчыларыгга, Советтериң ажылчорудулазынга төлептиг үлүгү киириштирип шыдаар, организакчы талаларыңг, тодаргай ажылдарже кижилерни эмнелеп, каарга түлүп биле кижилерге бүзүреллиг көргүскен билдингир. Шиитпир негеттинип турар айтырыглар бистиң амыдыралывыста эвээш эвес. Төлептиг үлүгүн аңаа кижи бүрүзү сес кырында эвес, тодаргай ажыл-биле киириштирген турар ужурлуг.

Ынчаңгаш Тыва АССР-ниң улус депутаттары бөгүн ажылын эгелээрин башкайгы сессиязынга эң-не боттуг, мерген, хуу хөөнге алыспас, бүгү айтырыгларыг чүгле принципиалдыг туруштан шиитпирлээр дээрзинге чон идеген турар.

ЧУРУКТА: чаа соңгуткан болуқ депутаттар.

Ондар ОХЕМЧИКТИҢ фотозу.

ССРЭ-НИҢ ПРЕЗИДЕНТИЗИ М. С. ГОРБАЧЕВТУҢ УРАЛ ЧЕРГЕ УЖУРАЖЫЫШКЫННАРЫ

СВЕРДЛОВСК, апрель 25. (СЭТА-ның тускай корр.). ССРЭ-ниң Президентизи М. С. Горбачев чүрттүп эң улуг индустриалдыг болгаш эртем төптериниң бирээзи Свердловск хоорайга чедип келген.

Областың удуртукчулары, хөй-ниитиниң төлээлекчилери Михаил Сергеевичиниң Свердловскиниң аэропортунга утказаа. Орус улустуң хүндүткелиниң чаңчыл болган ёзулалын көргүскен.

Башкартынар рынок ажылагыйының оруунче чүрттүң экономиказын шинчидериниң арганарын ССРЭ-ниң Федерация чөвүлелиниң болгаш Президент чөвүлелиниң катгыжкан хуралыңга чүтаалажып көрген соөлүнде чаңгыс неделя эрткенде ССРЭ-ниң Президентизи Уралга чедип келген. Эде тургустуушкынга соңуургалдыг бүгү күштериниң сырый каттыжымышкыны чокка, күш-ажылчы коллективтер-биле калбак сүмележилге чокка «ол программа күүсеттинмес деп, М. С. Горбачев онзалап демдеглээн.

Уралды Ада-чүрттүң быжыг камгалалы, кайгамчык улуг бойдус байлактыг, төрүнни талантылыг мастерлериг край деп дүрүм өлүгзер адап турар. Күш-ажылчың кижилери-биле сүмележири, бистиң шиитилелиивистиң амыдыралывыстың үнделгин айтырыгларынга хамаарышкан эде тургустуушкун чорудулгаларын канчап дүргедедир, организакчы талаларыңг, тодаргай ажылдарже кижилерни эмнелеп, каарга түлүп биле кижилерге бүзүреллиг көргүскен билдингир. Шиитпир негеттинип турар айтырыглар бистиң амыдыралывыста эвээш эвес. Төлептиг үлүгүн аңаа кижи бүрүзү сес кырында эвес, тодаргай ажыл-биле киириштирген турар ужурлуг.

Ынчаңгаш Тыва АССР-ниң улус депутаттары бөгүн ажылын эгелээрин башкайгы сессиязынга эң-не боттуг, мерген, хуу хөөнге алыспас, бүгү айтырыгларыг чүгле принципиалдыг туруштан шиитпирлээр дээрзинге чон идеген турар.

ЧУРУКТА: чаа соңгуткан болуқ депутаттар.

Ондар ОХЕМЧИКТИҢ фотозу.

СВЕРДЛОВСК, апрель 25. (СЭТА-ның тускай корр.). ССРЭ-ниң Президентизи М. С. Горбачев чүрттүп эң улуг индустриалдыг болгаш эртем төптериниң бирээзи Свердловск хоорайга чедип келген.

Областың удуртукчулары, хөй-ниитиниң төлээлекчилери Михаил Сергеевичиниң Свердловскиниң аэропортунга утказаа. Орус улустуң хүндүткелиниң чаңчыл болган ёзулалын көргүскен.

Башкартынар рынок ажылагыйының оруунче чүрттүң экономиказын шинчидериниң арганарын ССРЭ-ниң Федерация чөвүлелиниң болгаш Президент чөвүлелиниң катгыжкан хуралыңга чүтаалажып көрген соөлүнде чаңгыс неделя эрткенде ССРЭ-ниң Президентизи Уралга чедип келген. Эде тургустуушкынга соңуургалдыг бүгү күштериниң сырый каттыжымышкыны чокка, күш-ажылчы коллективтер-биле калбак сүмележилге чокка «ол программа күүсеттинмес деп, М. С. Горбачев онзалап демдеглээн.

Уралды Ада-чүрттүң быжыг камгалалы, кайгамчык улуг бойдус байлактыг, төрүнни талантылыг мастерлериг край деп дүрүм өлүгзер адап турар. Күш-ажылчың кижилери-биле сүмележири, бистиң шиитилелиивистиң амыдыралывыстың үнделгин айтырыгларынга хамаарышкан эде тургустуушкун чорудулгаларын канчап дүргедедир, организакчы талаларыңг, тодаргай ажылдарже кижилерни эмнелеп, каарга түлүп биле кижилерге бүзүреллиг көргүскен билдингир. Шиитпир негеттинип турар айтырыглар бистиң амыдыралывыста эвээш эвес. Төлептиг үлүгүн аңаа кижи бүрүзү сес кырында эвес, тодаргай ажыл-биле киириштирген турар ужурлуг.

Продукция чорудуп бээриниң хуусаларын шинда сагып турар. Сөстүң болгаш ажылыштың чаңгыс эптээн — Свердловскиниң машина будүрүкчүлериниң ажылының стили. Оон-биле чергелештир дүвүренчиг медээлер база бар: кереэлиг хүлээлгелерин каттыжымышкын эрткен чылын бүрүн күүседирин чедип албаан. «Уралмаштың» шинчаңгаш техника-биле бүрүн эдерин негеттинип турар.

«Уралмаштың» будүрүп турган дөрт тонна прессти башкарып турар бригаданың кежигүннери-биле Президент чүтаалашкан. Беседаның үезинде ажылды олар биче-лээ сөөгатпазынар. Даалганы бедик шынарлыг бүрүн күүседирин чедип алыр дээш цехтиң коллективи кандыг арга-биле ажылдап турарының дугайында операторлар Президентиге чүтаалаан.

Бригада кежигүннериниң бирээзи — дөрткү разрядтың 33 харлыг дараазы, кадржаан ажылчын, Уралдың үндезин чүрттакчызы, ийи ургуларның аазазы, партия кежигүнү эвес Николай Ладушин аңыдыралга будуруңуп туружун шинчаар илгерейлээн.

— Ам чүгле будувуска илереп болур бис, оске кымга-даа илегээн херээ чок. Нарын байдалдан чүрттү ушкан алырының дугайында — митингилер, хоорай шуутаазынар, ажыл совсадыныкшыларының эвес, а кижи бүрүзүнүң, коллектив бүрүзүнүң бедик будүрүкчүлүг болгаш шинчаарлыг ажылдарыны болур.

— Кажаа кижи сагыш-сеткил талазы биле күштүг турда, оны күш-дамир талазы-биле сулаарадыры, шын орулган чайгазыры болдунмаас деп санаар мен. Бүгү кижилерге хөй чүүлдерни таймыбыраазы эргежок чүгула үе-дир бо. Митингилерден ажылдарже бүттүнмес. Чаартылгаларже кииртеттинг эргилдиин ам кылып эгелээр бис дээ болзаа мен — дедиг, М. С. Горбачев чугаалаан.

Ынчалзаажок ол эргилдеин дем-биле кылыр херек деп, Президент демдеглээн. Шидыг эргилдеин кылбас болзунарза, силерге түү-даа бүттүнмес ийик. Мындыг кайгамчык улуг чүртта шидыг эргележилгинни кылыры — болдуун эвес херек. Бүгү-ле чүүлдер үрей шаптына бербес кылдыр эргилдеин ынчаар кылыр херек. Хөй чүүлдерни солуур, чайладыр шиитпирлээр. Ынчалзаажок — кижи үе эвес.

Даянып болур бүгү чүүлдер ам бар. Күчүдүг будүрүүге базазы бар, ынчалзаажок оюу чаартымы негеттинип келген. Чогумчалыг эртем күүүзү база бар. Бисте кижилер эртембилиглиг, ынчалзаажок идиг берииштиинин болгаш харыысалга оларда чедиишпейн турар. Бир талазында, кижилериң эки ажылдаарынга идиг берииштиинерни чугула херек. Өске талазында, идиг берииштиинерни аңаа-ла тыптып келбес.

Президент ажылчыннардан мындыг айтыыр салган:

— А силер канчаар бодап тур силер? Бо дугайында ам ажыыл-биле чугаалажып корээлиг. Оон башка ажыл-херек бүттүнмес. Эки чүрттаар деп шиитпирлеп алган төлээде, бүгү чүүлдерни чаартыр херек. Бодувусту чаартмас болзувусса, амыдырал база чаартынмас.

Оон соонда эгелээн ажыттчажыт чок чугаага ажылчынар бүгү чаартылгаларны чүүүк даа мурнунда корун-чуруунну, шыкгыыраашкынын эгелээри чугула деп, онзалап демдеглээн. Бот-оруглаашарыга болуп-иогуурулге ажылдавайн турар. Буу-даа бачыннаар чоруктар орта ажылдатпайн турар. Свердловскиге улуг өртек-биле садыл турар кооперативтер дугайында.

— Ындыг кооперативтер дугайында айтырыгны уезчилер депутаттары-биле кады шиитпирлеп ап шыдаваспас чүве бе?— деп, Михаил Сергеевич удур айтырыгны салган.

—Силер маңаа келгеш хевир чорүй бааргарга бистиң амыдырывыстың байдалы эки-жай бээр бе?—деп, бир кижа дорт айтырыгны салган.

— Мээң мында чораанымга Урал дугайында бодап чораа чүүлдерниге чаа чүүлдерни немнәр боор деп бодаар мен. Урал дээрге чүрттүң кол чери болгай. Оон ноону чүгле РСФСР-ге эвес, а бүгү чүрттээ хөй чүүлдерни будүрүп бериир турар. Ар үлетүр мында кижиниг хөй мөнгөрөштүгнү Ада-чүрттүкавайн чорукту бээри чугула. Силерде чер ковчуг заамы, мынчаңгаш маңаа чылда беш мүң дитреп эвээш эвес — үш бөгүр инектери, бедик шынарлыг культураларны өстүрүп билир они. Чөлөөн конгур кожуктар болгаш хумагалыг ажыг-даар, кедээ суурларны сегиидер болза оңи.

Ам дээрегинде силерге чүүдээ аазап шыдаавас мен. Аңаала аазаашкынаар берип турул бээроге, мээң талымдан шын эвээ апаар. А кол чүве Москвага болган түрген чүүлдерниниң хөй-ниитиниң чорук турган бадыткан биле алырында. Силерден шынгыы иктелдерниң, шүүгүчүлелдерниң-даа дыңнаар тур мен.

Оон соонда М. С. Горбачев каттыжымышкынныг ажылчынарны, спецназчыларны -болган күш-ажылчы коллектив чөвүлелиниң төлөлекчилерин болгаш партия активи-биле ужураш кан.

«Уралмашка» М. С. Горбачев-биле кады СЭКП ТК-ниң Политбюро кежигүнүге кирип ааттыг, РСФСР-ниң Министрлер Чөвүлелиниң Даргазы А. В. Власов, Президент чөвүлелиниң кежигүнү В. А. Ягин, СЭКП ТК-ниң секретары О. Д. Бакланов, СЭКП Свердловск обкомунуң бирги секретары А. П. Гусев улус депутадының область Советиниң даргазы В. М. Власов чораан.

(СЭТА).

БАЗА БИР ЭРТЕМДЕН

Бистиң республиканың экономиказында кол черви мал ажылы эзелеп турар. Мында адыр бүрүзү ангы-ангы онзагай шынарлыглыр. Эң ылангыя оларның чамдыктарының организми быжыг, өскелеңи аарымчал болур. Малдың шак мындыг шынарларын ханызы-биле өөренип көөр соруглга турүп турар. Чылгы малда бир аймыллыг аарыг—мыт (сырмыты дээш), богбаларның чаак аалдарын бези ярицын ыжар аарыг) бооп турар.

Бистиң республиканда чылгы малдың ол аарыгынга сөөлгй шынаалаашкын эң ылангыя күүлевилиг болгаш ыяшталган. Красноярскиниң ачаа-эмзиг ажыл-агый институтунуң Кызыл филиалының башкылы Р. Б. Чимэма эдээн кыш чыл эртгүлүнде шинчилеп, өөренип келген. Оң түңнелиндө Роза Байыңдыевна Монгушның кыдыгажылдың Кызыл Тув овцесинг К. И. Скрябин аттыг ветеринария академиязынга эртем ажылын резюмизинг коргулаан. Шиитпирлээ өгээ ССРЭ-ниң Аттестация комиссиязы ветеринария' эртемнелиниң кандидады деп атты тывыскан Роза Байыңдыевна Чыгыма ол чергежил талазы-биле Н. Т. Кыргыл-оолдуң сөөлгй ийиги тыва эртемден болган.

Борбак-оол БАЛЧИР.

СЭКП КЫЗЫЛ ХООРКОМУНДА

Партия хооркомунуң бирги организастыг пленуму болуп эрткен.

СЭКП хооркомунуң бюро кежигүннерин пленум соңгаан.

Партияның XXVIII хоорай конференциязы СЭКП хооркомунуң бюро кежигүннериниге, бирги секретарыга В. Г. Валькову, секретарларынга В. А. Асокычевти, В. В. Оскал-оолду соңгаан турган. Орта немештир 8 бюро кежигүннерин пленум соңгаан. СЭКП хооркомунуң бюро кежигүннериниге соңгукчаннар болза: «Тыва тудуг» каттыжымышкынында партком секретары Т. А. Воронцова, шериг албанныг В. В. Красневский, Тыва АССР-ниң кадык камгалал министриниң оралакчызы С. Д. Моломдай, № 3 школаның башкызы А. Л. Мицарина, машзаводтуң ажылчыны Е. В. Пляскин, «Тыва суг-мелиорация» каттыжымышкынының кылдыс эргелекчизи Г. А. Смирнов, «Шын» солунуң партийжи амыдырал кылдынның эргелекчизи Т. П. Хертек, Тыва АССР-ниң Күрүнеэни аймык чок чорук комитединиң ажылдакчызы В. С. Чанзан.

СЭКП хооркомунуң аппарадының структуразының дугайында илеъелде партия хооркомунуң секретары В. А. Асокычев кылган. Бо айтырыга хамаарышкан саналдарны пленум кежигүннери В. В. Красневский, А. Л. Мицарина, А. О. Алдын-оол берген. СЭКП-ниң XXVIII съездизиниң соонда партия хооркомунуң аппарадының структуразының дугайында айтырыгны катап чугаалажыры пленум шиитпирдээ.

СЭКП хооркомунуң экономика кылдазын дүжүргеп.

СЭКП хооркомунуң партийжи-организастыг болгаш кадрбиле ажыл кылдазының эргелекчизинге Н. Т. Баскакованы, идеология, кылдазының эргелекчизинге Г. В. Сельдемешеваны пленум бадылаан.

ЛИ ПЭННИҢ МОСКВАДА ЧОРУП ТУРАРЫ

ССРЭ-ниң Дээди Совединиң Даргазы А. И. Лукьянов апрель 26-те КЭР-ның Күрүзе чөвүлелиниң премьери Ли Пэнгни чугаалажыр шиитпирлээн.

Хой угланнынгының айтырыглар талазы-биле самаалаа солуглушкунуң үезинде ийи талайы харылаалаашкын ажыттыг болгаш дең дээш байдалының кайы-дээ талаго чогумчалыг болуп турары демдеглеттингеп. Ли Пэнгни совет удуртулга-биле чугаалажыышкынының, эки талаже чаартылгаларны детпээн од, Советтериң эрге-чагыргазы — чонуун болзун дээш бадылаанар, боттарывыс ооң дөрт киржикчилерин, боттарывыс ооң дөрт киржикчилерин, боттарывыс ооң дөрт киржикчилерин

XXVIII съезд: санаалдар, ооллалдар, шугуцмучулгелер сүмелер

ХЕМЧЕГГЕ ТАВАРЖЫРЛАР ИРГИ БЕ?

Чамдык-чамдыкта бистиң тыва чон дорамчылаашкынныарга таваржы бээрге, сетиилеге ынчут хомудаачыг-дыр. Оон чи хөөрге «Азас» заповедниктиин директору С. А. Оказемов дээрзи тожу чонну куду көрүп, кара туразында меннип турганы кайгамчык. Бүдүш чон мындыг туразы улуг кижилерге канчан дора көрдүрүп олуурамы? Тыва чонну дорамчылаашкынныц кара чанғыс чижээ ол эвес. Ынчалг чүүлдер удуртуучу коммунист эштериниц талазындан бээлиг бар.

Бодум хүүмда база мындыг чүүлдерге таваржышкылаадым. «Москвага деп хүүда машинадыр кижи мен. Ол үреэп бээрге, Кызыл кирип, техниктиг хандырылга станциязынга баар апаар. Оон ынакчы мастери Валерий Петрович Чмых дээрзи тывалар хөөрге кызыпкыыр, артык кезектерни чажырыптар, бижип бербес, а орус улус хөөрге ол кезектерни дораан бээр — мен оны бодум караам-биле көрдүм. «Дагыр эргек тала тыртарр дээрзи машкаш ажыылаарга, бо кижиге эпчок-даа, мунгаранчыг-даа болур чорду.

Мен малчын кижи болганымда, тайга чердерге чуртаа, көрүп чоруур кижи-дир мен: машина-балгаттыг кижилер келген соонда, оларниц арткен черинден кат-тоорук, сиген-шырбаныш-даа үнмес боор чорду. Чүгле хүнүп бодап, алыр-чиирп дээш кыскаш, бойдусту ол хире хоозурадыл каар-дыр. Хем-суг ыяогенде база мылыг-дырлар: балык-байланны чазыддырар, шүүрээр. Бо дээрге эскериглеримниц эвээш кезиң-дир. Ажымыбиле чүүлдерге, мындыг чүүлдерни тыва кижи бүрүзү кончуг эки бидир дизимзе, частырыг болбас боор.

Орус чонниц шуптузу мындыг эвес, оларниц аразында чүгле алыр-чиирпге туралыг кижилер бар. Оларныц мындыг чоруу тыва черинге агаар-бойдузунга кончуг багай салдарлыг. Моңу үстүнде олурар дергелер көрүп, билип олурар бе? Билип олурза-даа, кандыг даа хемчег албайн, чыыпкы сандайларда амыр-шөлээн саадап олурарын кайгаар кижилер мен.

Орус-оол СЫМЧАН-ООЛ,
Баян-Колдуя № 1 хөй-жу бригадазының чемчүүзү.

ШҮШПЕҢ ХЕВЭЭР

Марксизмге үндезилеттинген Ленинниц партиязы СЭКП деп ат-биле чаартынганындан эгелеп коорту марксизминиң өнеринии, Ленинниң чагыттарын хажыттө-хажыттө, алдаглал, чазыгларны кылгаш, шыпкы шүүтүлчүлелдерге, аймаражашкынга таваржыл турар. Мен бодаарымга, эң кол чазыгларның бирээзи — хоойлу-дурумнеринниң кемерген кошкак, келүп эртпес гуманизмге алыскаңында. Гуманныг коруктуг багай дивейн-дир мен, ол кончуг эки чүүл-дүр. Ынчалза-даа ол чонга эвес, а бир дугаарында-да коруң-чуруң үрек-тилеринге, хамык-ла бүүдүү үзелдиглерге чогуумчалыг чемниш болган. Хоойлуунуң бышпаанындан кем-керек үүлгедилер, сандараашкын көрүзээн деп бодаар мен. Гуманизмниң чоруларда, ону ажыдыр бижээн чоруларда, ону ажыдыр бижээн чоруларда, ону ажыдыр бижээн

Тыва АССР-ниң Министрлер Чөвүлелинде

«АЗАСТЫҢ» ДИРЕКТОРУН ХОСТААН

Тыва АССР-ниң Министрлер Чөвүлелиниң Президиумуу 1989 чылдың февральда «Күруунеми «Азас» заповедниктиң ажылдаачыларының тотчелекчи чоруунуң фактыларының дугайында» айтырыгны чугаалажып көрген. Заповедниктиң ажылдаачыларының ад-меним, балык-байланың тотчелаанының фактыларын заповедниктиң директору С. А. Окаёмов тоомчага албайн, харын-даа чамдык таварыгларда ону чалыырып, бөйдус база ан. бадың хамгалаар органнарның негеллелерин херекке албайн турганын ук хуралга айыткан. Ону барындаалап көргеш, С. А. Окаёмовту албан-дуйдаадынга арттырып болбазының дугайында шинчилеп республиканың Министрлер Чөвүлелиниң Президиумуу хүлээп алган. Тыва АССР-ниң Министрлер Чөвүлелиниң 1989 чылдың сентябрь 19-та хүлээп алганы № 145 доктаалын ёзугаар «Азас» заповедниктиң девискээриндеп 83 мун га черни «Тоора-Хем» совхозука дедир эгиттеп. Ол черже «Тоора-Хем» совхоз кинтиниң ийи колаанарын киирген. Ону биле тура, С. А. Окаёмов баштаан заповедниктиң болук ажылдакчылары 1990 чылдың март 30-де ишчилерниң турлаанга вертолёттуг чедип, аңаа турган ишчилерни «Тоора-Хем» совхозтуң төвүнге албадал-биле аппарып каапкан. 300 ажыг ишч, ишчилерниң ат-севи эки черге калган. Республиканың Министрлер Чөвүлелиниң доктаалын эш Окаёмов тоомча чок көрүп, кара ↑ туразында ажылдашкынны шынчаар кылган.

«Азас» заповедниктиң коллективиниң ажылын багай удуртуп, Тыва АССР-ниң Министрлер Чөвүлелиниң доктаалдың хүлээп көрбээнь, ишчилерге хамаарыштыр уйгурдуруу чок ажылдашкыны дэш, С. А. Окаёмовту «Азас» заповедниктиң директору албан-дуйдаадындан хостаар деп республиканың Министрлер Чөвүлели доктаатkан.

РСФСР-ниң Бойдус хамгалалының талазы-биле күрүне комитединиң С. А. Окаёмовту «Азас» заповедниктиң директору албан-дуйдаадындан хостаар Тыва АССР-ниң Министрлер Чөвүлели негээн.

Быжыг корум-чурум дээш

БОДАНДЫРЫП КЕЛГИ ДЕГ

Хей-ниитиниң корум-чурумун быжыглаарынга утпанган чамдык болтуг хемчеглер милиция органнарының талазындан алдынын турар деп чүвени чурттакчылар билир. Ол дугайын номчуп, дыцнап турар болгай бис. Иштики херектер министерствозунуң ажылдакчыларны чүгүле бо ажылга дүшпес, болтуг арга-дөвүлелерни дилеп тып, ажыглап турарлар. Министерствоуң харымсалгалыг удуртукчулары башкаан болуктер районнарже үнүп, янда иштики хемчеглер киидистерниң ажыл-чорудулгазынга практиктиг дузаны чедиргилээп. Чижээ, Барыын-Хемчик, Улуг-Хем, Танды, Тес-Хем, Чөөн-Хемчик, Сут-Хем, Эрзин районнарның милицияның ажылдакчыларынга органнысттыг, практиктиг дузаны чедиргеп. Кызыл хоорайның иштики херектер киидизинге ол база хамаарымчы. Эптиген чылдың сөөлгү үш айының дургузунда чоруткан ажылдың түпүлүнде, милиция, суд органнарындан дезип турган 284 кижини тутхан, шинчээрил чораан келгеш, учаатта түрбейн турарларын илереткеп. Турум ажыл кылбайн, чер кезип чоруп турган 265 кижини, самогон, пиво кылып турган 318 кижини учаатка алган. Учётта алдынган алкоголиктер, наркоманнар бар бай. Ол сан-түнелер-биле, милиция органнарны эки ажылдап турар деп чугаалаар шылдыг бис, чылда алдынып келген хемчеглерге хынамчалыг болтуг-үүлүүмүүлекчи болуур уйгурлуг бис, ам даа иегелеге дүүшпес болуп турар.

Кем-керек үүлгедиг, хулганнаар чоруктар-биле демисел үүгле корум-чурум камгалаар органнарның ажылдакчыларының ажылы-биле кызыгаарлаттынары болдунмас деп чүве билдингир. Анаа күш-ажылчы коллективтерниң, хейниити организацияларының күжүнге, идепкейинге, дузазынга даянып ужурлуг бис. Чоп араазынче кирер, профилактиктиг хемчеглерни күштелдиреринең чугулазын чоп бисче чугаалап, сүмелеп-даа турар. Ол айтырыг — хулганнаан, корум-чурум үреп болур кижилерни баш удур илереринең, ону чайладырының чугулазы-биле холбашкан.

Бо үүлүүге мен бегүн эрткен чылда болган чамдык кем-керек үүлгедиглер дугуунга сан-чурагайга далнын, каксыдаа бол, чугаалап кирейн. Кем-керек үүлгедиглериниң саны 1990 чылда республикага хей, байдал нарын болган. Республика девискээринге эрткен чылын 7725 хөнүүг-дурум, корум-чурум уразынниери илереттинген, оон иштинде 6588 кемзенек болган ол — 1989 чылга бодаарга 37,7 база 48 хуу бедик болуп турар. Хар үүлгедиглиг, дериин кем-керектер эвээш үеэш, оон мурнунда чылда турганы биле «лишга, өлүрүүшкүнеринең, уйгы кемдээшкин чедирерининң, үстүшкиннериниң, күштээр чоруктуң саны хуу талазы-биле өскем турган. Оорлаар чоруктарның саны база өскен деп болур. Хамаатыларның хууда өнүүзөрегинзин оорлаар чорук — 53 хуу өскен. Районнарга хамаарыштыр алыр болза, кем-керек үүлгедир чоруктар Кызыл хоорайда, Барыын-Хемчик, Улуг-Хем районнарда Чөөн-Хемчик районда хей болган.

Кем-керектериниң санының немежиин турарының чылдагаанынары эвээш эвес. Оон бир колу — арага-даржке сундуулар, ижер чоруктуң база катап нептерел турары. Бо талазы-биле ажыл чер-черде кескүү-биле сураан, ону күш-ажылчы коллективтерге үзмаарыштыр база чугаалаар болза экен. Арага ишкинниден эзирик тура, кем-керек үүлгедир чоруктар эвээш эвес деп чүвени ол башкаар турар, ону санының өскени 46,7 дугуу-биле илереттинип турар. Болуп турар шүүт керектелээ алыыра, арага ажыл алгаш үүлгедиттинген кем-керектиг чоруктарның хуусе 40,5 болуп турар ийикпе, ады үш керектиг бирээзиле, эзирик кижиге оналаар турар. Бо санның, хуусе ады аналаттен кеже болган хуу удаа бодаар турар болгаш ийин 1988 чылда ол сан 27,6 хуу турган.

Дүүгүледи болдуп турар база бир чүүл бар. Ол — кем-керек үүлгедип туралларның назы-харының чылдын чыыле аныяксын бээ чыдарын. Кем-керек үүлгедикчи кижилер санындан 14—29 хар үеэн назылыг аныяктар 80,4 хуу бооп турар, 1988 чылда ол — 64 хуу турган. Бо сан-фактылар бодандырып келир. Ылаңгыя аныяктар, назы четпээнер-биле кижиниидиле ажылы четпес, хөнүүг-дуруму оларга өөредир, танылбырлаар ажыл бистиң талавыстан кончок. Экономика, социал байдалдар-биле холбашкан аяттыпталарны билир бис, бүгү чүүлүн чыыл байдалды доп-дораан эдиттир деп чүве назын. Аныяк-өскенни киттинделге ап, оларның эки кижилер бүрүн хемчеглиттинерингге хей-ниити идепкейлиг киижир үнүүрүүс. Маңаа ада-иенниң ролүн онзалаксын турар мен. Болгаш үүл-дарыынче кижи бүрүүт сагыш салып, күш-ажылга өөредир, кижилээр. Спорт, уран чүүл айтырыглары кидүзүнга арлаас ужурлуг. Ажага-даны ижер чоруктарга үзүр демнелеп күштелдирип эки, чадчылдарга кижилер болдуктуга эки талаже чамдык чүүлдер чоп алынмас деп болза бар.

Чамдык аныяк-өскенниң корум-чуруму сагышту аяктан чоруктуг чүве бо. Сагындыгыт, чагыг-даа болур ыйнаан, болзаан керүүлүүге түл, бөттүүнүү, ада-иелериниң, ага-өгбелериниң ат-алдарын бодаар болгай. Бо саннарның кончуун көрүүлер, шүүтү кем-керек үүлгедикчи кижилериниң санындан тыва кижилериниң саны 68,8 хуу болуп турар-дыр. Шинчээгээш чеже бодаанын, чеже кижи барган үүлге бис деп бодаанын көрүүлеңер, «күш-биле» шынны кажан-даа чедип албайн, тыпкайн-даа чораан.

Николай ӨЛЗЕЙ.
Республиканың ИХМ-ниң оргинспекция киидизинин ажылдакчызы.

КӨРГЕН, БИЛИР БОЛГАШ

Чоргаарлы А. Даржайның чүткен чылын «Шын» солунга парлаттынган аныяк-өскенге ажык чагаазын кичээшкилиг номчаан мен. Деткивес аргам чогул Шын-ны ажык сеткилиниң-биле бижип турар кижи-дир деп билдим.

Дөртен-бежен чылларның үезинде, аныяк оолдар, кыстарның, младшы комсомолчу ажыктарның күш-ажылга, өөредилгеге сонуургалының, хей-ниитиң ажылынга, дурааштырга болур дээшде идепкейлиин, омак-хөлүүн, органнысттыг, найыралдың амга чедир-ле магадап, сактып чоруур мен. Эки чүвениң эки дижир болгай.

Амгы үеде аныяктарда байдал кандыгыл? Бо талазы-биле кыш сос чугаалаксап түр мен. Тыванның девискээринде чурттап турар бүгү аныяктарым корум-чурум үрекчилери, төлеп чоктар, хулганнаар дивейн-дир мен. Төрээн Тываларының улус ажыл-ишинин экономиктиг, культурлуг хөгжүлеэзинге эвээш-биче-даа бол, төлептиг үлүүн киирип келген болгаш киирип турар аныяк кижилер эвээш эвес. Ынчалзажок аранга ижип алгаш, хөөйлу-дуруумге үзүр кем-керек үүлгедир, инитпеделдеп хоорукталыр, ажылдаар, өөренир хөнүү чок чамдык тыва оолдарның сөөлгү үеле кайда-даа бар болуп турары дүүгүреңнг-даа, хомудаңчыг-даа болуп турарлыр. Оны бадыткаары-биле шак бо чижекти киирип чөрейн. Чоохта чаа чүве. Кежээ чүнар-бажыңнан алгаш, чаныл кел чыдырында, оруунну бирле таныватым ийи тыва оол дуй туруптулар. Оларның бирээзи турган: «Таныың ужуа, ооруп, ыдыктың ыдыктыг ыяштарын кескилеп, хөй-ниитиң дузалап, ажыктыг үүмеин кинереп чоруун. Ажылга хүлээп албас чоруктарның уруглуун, аныяктар аразымда кем-керек үүлгедиг чоруктарның көөдеп турарының бир чылдагаанын мында. Чижээ, Кызылга ажылдаар күзелдиг аныяктарны албан черлериниң, организациялар-ның, үлетпүр бүдүүлгелериниң удуртукчулары кинр бижидилгеп, чуруттаар орай-бажыңның чок-тур дээш, чугаалажыр безин хөнүү чок болуп турар. Ол ышкаш көдээ черлерде байдал база-ла кыдыг. Аныяктарның чурттаар, ажылдаарынга таарымчалыг байдалдарны түргүзүп бээринге кичээнгей салбас боор-дур. Ынчаар болза, аныяктарга бүгү-ачыга сагыш салыры негеттиниин турар.

Алексей ДЫРТЫЙ-ООЛ.
Күш-ажылдың хөөчүнү.

ЧОГУМ БААЖЫЗЫ ЧҮДЕЛ?

1938 чылда ТАР-га болган суд чорудулгазының төөгүзүнге хамаарыштыр

(Эгези №№ 65, 68, 71, 74, 78, 80, 82, 83, 88, 90, 98 «Шында».)

Мында хамаарыштыр К. Маркстың революстуг төлгүлүг бүтүмүү үезинде болуп турган таварылгалардан база күштүүлүүге хамаарыжыр, ынчаар таварылгаларның бирээзи болза ол шимчээшкинниң эге бажыңга турган кижилериниң түс-тускунза характери болуур деп чугаалаан систерин сагындыын ышкаш чедип аптыг эвес. Төөгүлүг үениң негелделеринге чаңчылшайн бээрге кижилер аскелерге оруктуу чайлап бээр үнүүрүүр деп, ол чугаалап турган. Ф. Энгельс: пролетариат бедиинүн шимчээшкинниг хевирүүлүнүң үе-тапталарын ынчаар тывып эртер, ынчалза ол үе-тапталарга чамдык кижилер шүүдүүнүп артып калыыр деп билгеннер.

Оон-биле черделештир ТАРН ТК-ның Президиумуу оон мөчээлээн түүлү кады политиктиг-моральдыг чанынга ылаңгыя кадыкталарны солуурда ам дендилерде дээш хөөмүйлүшкүннериниң ынаан турган. Кадыларны шилеп алырда, сайгара түргүмүрде болгаш кижилерде бүгү түүвеи Токэ, Байыр, Чүрмит-Даажы, Хемчик-оол олар бай шинээп шинтерлээр аларга. Ынчаар байгалдаза кадыларын ажыл-төрээни болгаш моральдыг-политиктиг шынзылгалыг шеп, ч дайн-биле бижиите бергеин чоптуг. Төрээн-биле төөгүлүг-төөгүлүг чыптыынгы болгаш оон-даа өске чүүлдер ол кадыны шилеп алырда ийдир түвеи кижилерни бадыгар дээш-даа, ам-даа ынчаар хөөмүйлүшкүннер чиктер-дүүгүн чүүлдер үүлгедир чорукчар комнут ковудел турган. Ол бүгү кижилер чүүлүүр чаңчылга тыптып келгинге база масштабларны, утаан мезерелиг төөгүлүгүнге ам, төөгүлүг болган дээш чаңчылдарны билеттер.

Ийи чүрттүң партийжин удуртулгаларының ол үеден эгелээш улам сырый харылзаалыг апарганын база бир дең-ниң хөделип эгелээнин кичээнгейге албайн барып болбас. Оон мурнунда, 1931 чылдың ноябрь 25-те болуп эрткен ВКП (б) райбюрозунуң хуралынга (анаа Мокшин, Лебедев, Бежанов, Декапольский, Коминтерн үөлээзи Метц, АРН ТК-ның ийги секретары Тока олурушкан) райбюронуң болгаш ТАРН-ның ажылын хөлбаштырар дугайында айтырыгны чугаалашкаш, бо ийи партия организациялагының сонулгалары чаңгыс аай болуп турарын барымзаалаш, колхоз айтырыглар талазы-биле чаңгыс аай планныг болуру тугула болгаш ТАРН ТК-ның хуралдарынга райбюронуң секретазы, а райбюронуң хуралдарынга ТАРН ТК-ның төлээлиин олурбуун турар болза дээ деп шинтирнин хүлээп алган турган. Чугаалажыр айтырыгларны бот-боттарынга бөлүктүр дыннатчыл турары чогумчалыг зөп саналы. (Тэп күүрүне архиви. ф. 493, оп. 153, д. 115).

ВКП (б)-биле ТАР(Т)-ның арамызы дыт тайылза, ТАРН-га ВКП (б) ТК-ны дамчыштап стадиир айтыышкынының хайгаар-даа ыяш-тыг өскүлүг турбустуг-туг. Ол тарылгаларны тударынга ВКП (б)-ның кажыыларын С. Тока, О. Тартай-оол, И. Томашпай, Г. Лопсан, О. Пелат ылаңгыя адыгларны ыяшлаан турган.

1936 чылдың декабрь 1-2 хөнүүзүнде боор эртеп ТАРН-ның 9 съездинге дайын чыыштыгларының чижектиг-ле черээзе турар. Барыын-Хемчик чаңгыс аай ажылынга фронтовик-тер, төрээн-дээш делегаттарны үүлгедип, черүүлер-биле масса-ларының утаан мезерелиг төөгүлүгүнге ам, төөгүлүг болган дээш чаңчылдарны билеттер.

Ийи чүрттүң партийжин удуртулгаларының ол үеден эгелээш улам сырый харылзаалыг апарганын база бир дең-ниң хөделип эгелээнин кичээнгейге албайн барып болбас. Оон мурнунда, 1931 чылдың ноябрь 25-те болуп эрткен ВКП (б) райбюрозунуң хуралынга (анаа Мокшин, Лебедев, Бежанов, Декапольский, Коминтерн үөлээзи Метц, АРН ТК-ның ийги секретары Тока олурушкан) райбюронуң болгаш ТАРН-ның ажылын хөлбаштырар дугайында айтырыгны чугаалашкаш, бо ийи партия организациялагының сонулгалары чаңгыс аай болуп турарын барымзаалаш, колхоз айтырыглар талазы-биле чаңгыс аай планныг болуру тугула болгаш ТАРН ТК-ның хуралдарынга райбюронуң секретазы, а райбюронуң хуралдарынга ТАРН ТК-ның тө

БАШТАЙГЫЛАРНЫҢ БИРЭЭЗИ

1. Бедик бажың школазы

Барлык, хемчик бүүрүл Хемчик бөлүк ужурашкан белгирге Алдын-Булак Барлыг-Хемчиктиң база бир төөгүлүг оргинарының бирээзи. Мынаа Даа кожуун үезинде чыгаан черлик, хүрээ, ыдат бүүзелер, а Тыва Арат Республика үезинде Барлыг кожуунуң төөгү, Тыва Теп кооптуң салбыр садыы, улаан-булуң (кызыл-булуң), кожуунуң башкы эге чада школазы турган.

Башгайгы эге чада школазы 1929 чылдың күзүнде ТАР-ның бот-догуннаанының төскү чылында кожуунуң ием долгаанының (комитединиң) болгаш кожуун чагыргазының шиитпирлем-биле Хомушку Белгу чагырыкчының Хемчик биле Барлыктың белдирээзе Бедик бажың деп турлаанга ажыткан. Аңаа турган дөрт бичежек бажыңның бирээзи комшалыг боорга, «Бедик бажың» деп адай берген. Ук бажыңчыларны XIX чүс чылдың ортаа үезинде орус, кыдат, тыва ажылгыннарның күжүн ажыглаа турган. Эрги-Барлыктың хомушкуларының Езуг чагырыкчызы кылдырган. Анаа башгай ажыттынган эге чада школазын Бедик бажың школазы деп адай берген.

Ук школа чүгле Барлыг коожуунга эвес, а республикага башгай ажыттыган тыва школаларның бирээзи боорга Ленин башкының ады-биле аттаан. В. И. Ленин аттыг Бедик бажың эге чада школазы кожуунуң арбан, сумуларындан келген 30 өөреникчилиг, чаңгыс башкылыг турган. Өөреникчилерниң чурттаан, чемненир черлери оглеп, БашТАЙ моол бижикке өөренип эгелеп турда. Ааңгаты чурттуг Сонам оглу Бак-Кек Сат ССРЭ-ге өөренгеш чедип келгеш, орус бижик-биле өөренип эгелээн. Школаның ажыл-агый эгелекчизи Ааңгаты чурттуг Лаа-Сүүрүн, хлеб быжырымчызынга, поварынга саттыгны ак оруспарга хелемчиктеп чораан хлеб быжырып нарын аъш-чем кылырын өөренип алган Ак чурттуг Хандыына Хомушку угбай, таныжынга Кенгээзин Хомушку (ог бүзе-улус) турган. Школазының ынчалдың хүлээлгезин Шойбек-Кешин деп лама бир өөге күүседип турган.

«Өөрком даргазынга Ооржак Комбу-Доржуну, вловелер даргазынга болгаш вожатыйынга Артём Бырбак-оолду сонгуп алган бис»—деп, школаның башгайгы өөреникчилериниң бирээзи Салчак Торжу сактып чугаалап орар.

1930 чылда Кызыл-Мажалыкка чаа школа туттунган. Аңаа Бедик бажың школазының өөреникчилери Тываның латин үжүкке үндезилээн чаа бижии-биле өөредилгезин уламчылаан. Ол школаның башгайгы сургуулдарының арасындан сөөлүнде барып янзыбүрү мергежилдиң кижилери үнгүлээн. Орң чижээнге Тываның башгайгы дээди эртемниг чүрүкчүзү Всеволод Тас-оолду, агроном, Ада-чурттуң Улуг дайынының киржиичизи, гвардейжи ефрейтор Саая Сопсукайны адаа болуп. Ам бо хүнерде үжен кижилер дөрт-ле кижи артаан. Кызыл хоорайның хүндүлүг чурттакчызы, партияның болгаш ССРЭ-нин Чөпсектиг Күштериниң хоочуну, күрлавырда полковник, персоналдыг пенсионер Артём Сүрүңдеевич Борбак-оол. Эрги-Барлыкта чурттаан чоруун, агроном, үш-мууларының бирээзи, күш-ажылдың хоочуну, пенсионер Торжу Доокуевович Салчак. Актың Баян-Колда чурттаан чоруун күш-ажылдың хоочуну, пенсионер Комбу-Доржу Ооржак, Эрги-Барлыкта күш-ажылдың хоочуну Даваалаа Саая олар-дыр. Төрээн черинниң, чонунуң төөгүзүн биләвеске төөрээр деп улустуң мергеш үезаанныг чугаазы. Бо. Бинчангаш олар аңаа чыл бүүрүнгаар үеш, өөренип турган школазын, эш-ооруң үтчайн, боттарының сактыышкынынаар солун, сеткүүлдерге бижип, аныяк-өскенге бараалгадып чоруурлар.

Кожуунуң башгайгы школазы — Бедик бажың эге чада школазы Кызыл-Мажалыктың № 1 болгаш Аксы Барлык школаларының эге базымы: Ынчалза-даа төөгү барымзазы-биле үк школа Аксы-Барлыкка (Алдын-Булакка) турган болганда Аксы Барлык ортумак школазының үндезини болуп. Бедик бажың эге чада школазының алдан чылын удавас демдеглээр.

2. Чоннуң күжү-биле туткан

Тыва бижиктә чогаадып турганының төскү чылында Алдын-Булактың 7 арбанының чурттакчылары чаа школа туруп турғузарының чыныгыг шефтээшкинниңе ядепкейлиг киришкен. Сумунуң чаагыга черя (даргазы Хомушку Чангын оглу Акыта турган) ажыл кылыкы дег эо кижилерниң, аът-шарының күш-шылалыя барымдаалап, бир өөгеге 8—14 чүдүкту сөөртүрүп ондааган турган. Сумунуң чаагыга черя (даргазы Хомушку Чангын оглу Акыта турган) ажыл кылыкы дег эо кижилерниң, аът-шарының күш-шылалыя барымдаалап, бир өөгеге 8—14 чүдүкту сөөртүрүп ондааган турган. Сумунуң араттары чаа түлээр школаның түдүг материалдарын сөөртүрүнге бүрү күжүн, аът-шарытын, шанак-тергейин, барлаа херектелин ажылаан турганнар. Олаар суму төөрүнден 40—50 километр ырак Шыраа-Бадактардан чүдүктүн ужун үттээш, төрепчилеп, шанак тергеге сөөртүп турган, школа түдүрүүн ыяжын бедеткен турган Ол школаны 1940 чылдың күзүнүде ажыткан. Аңаа эге баштай 40 өөреникчи өөренип киргеп. Оларның туруулаар, темнелер, ойнаар черн школаның бодунга турган. Школаның кол өөренир эртемнери чаа тыва бижик, сан, чараштыр бижино, а сөөлгү чылдарында төөгү болган бойдус эртемнериниң дугайында эге билгелерни «Улуг-тере», «Түмен бойдус» деп аттар-биле өөренип турган. Школаның башгайгы эргелекчизи (амгы үе-биле директору) Танды кожуун чүүрүп Кара-оол Оюн, а дараазында чылларында Бедик бажың школазының башгайгы өөреникчилериниң бирээзи Комбу-Доржу Ооржак турган.

«Кара-оол Оюн алыс-болу спортчу бижи. Ол өөреникчилерге эртеги сыла шимчээшкинниерни кылдыртып, акробатика белүүнүн бөзин удуртуп турган» — деп, ол школага өөренип турган кижилер сактып чугаалаар.

1941 чылда школаны сумунуң араттары шарыларга чүдүрүп, тергеминге сөөртүп турган, амгы Аксы-Барлык сумунуң төрээн төөгүнге кожуурун эгелеткен. Школага берги класстчылар база немешкей. Ол чылдаш эгелээш де классчар немежик, өөреникчилерниң, башкыларының, ажыл-чынналарның сыны өзүп эгелээн. Ол школага өөренип чоргаарал-биле мынча дажыргеп:

«Чоннуң тутхан школазы
Чоргаарам сең, хавайым
сең».

3. Дүүн болгаш бөгүн

Бедик бажың болгаш чоннуң туткан школазындан башмалы алган Аксы-Барлык ортумак школазы Барлыг-Хемчикте хоонуң школаларының бирээзи. Ук школа 1953 чылда туттунган. А 1957 чылда ортумак школаже шилеген. Оон директорларынга республикада ат-тураглыг үлүг өөредилгениң үзүгүнүлары ажыл-агыйында төлээн. Ам педагогика эртемнериниң кандидаттары Любовь Петровна Салчак, Владислав Афанасьевич Мадыев, Михаил Сергеевич Годубков, Ирина Васильевна Кошкендей-оолдар, Антонина Михайловна Ондар болгаш математика башкылары Альфтина Макаровна Иванова, Нина Викторовна Санина олар аңаа ажылдап турган. Өөреникчилериниң орус дылды шингээдип алырынга ол башкыларның кирген үлүг улуг.

Аксы-Барлык ортумак школазының 1958 чылдан бээр 896 кыстар, оолдар доозан. Оларның араазындан бүүрүүлгениң сураглыг мүрнакчылары, малчыннар, механизаторлар, башкылар дээш, черле кымнарны чок дээр. Ам республиканың улус ажыл-агыйының ажыларынга ажылдап чоруулларының чамдыктарын адап көрейн Философия эртемниниң кандидады Байыр-оол Монгуш эртем-шинчилел институдунда, Саин Ким республиканың онкология диспансеринде кезер эмчи, Елена Сат Бай-Тайганың улус өөредилге киллизиниң эрге-лекчизи, Эрес-оол Монгуш Тываның харызаа эргелелиниң начальнигиниң оралакчызы, Антон Үержа аныяк чогаалчы. Тываның ном үндүрер черинде, Софья Сарыглар Улуг-Хем районда мал эмчизи, Борис Күжүгет Тыва радионың корреспондентизи, Арат-оол Саая Хандагайтының улусчу театрының режиссёр. Даанмы оон да улаштыгы болур. Бу школаны доозан өөренмишилерге дыка хей кижи төрүп ренөөнүнде ажыглап турар.

Аксы-Барлык ортумак школазының башкылар коллективинде бөгүн шүүт 28 башкы бар. Оларның чүзүн ийиги алыг аддык хүүгү школаның бөлүктүң доозукчулары. Школаның директору Күрүзаал Сарыглар школаның башгайгы дүүгүүлдарының бирээзи. Школазында орус дылдың, тыва дылдың, математиканың, химиянын, биологияның, физиканың кабинеттери бар. Орус дылдың, тыва дылдың, математиканың, класс удуртулгаларының методиктиг материалыжыкшинары ажылдап турар.

Өөредилге кижизидилге талазы-биле арга-дүрүмүлгазы байлак, чаштарны үүгүү-бижикке, эртем-билиге өөредир дээш ак сеткилдиң-биле ажылдап чоруур башкылар школада эвээш эвес. Оларга эге класс башкылары Күжел Ооржак, Зоя Сарыглар, математика башкызының Дарья Сарыглар, Мартаа Соян, орус дыл башкызы Мария Сегбе, биология башкызы Сенлекмаа Хомушку, химия башкызы Ульяна Карә-Сал, интернаттың кижизидикчи башкызы Шойбек Күжүгет болгаш өскелер-даа хамаарлыр.

Школада 4 факультатив, янзы бүрү 8 белгүм, спортчу 3 секция ажылдап турар. Аныяк башкы Ольга Күжүгет төскү классларга химия факультативин, орус дыл башкызы Любовь Саая 11 классчарга «Чогаалгының бижинрин өөренип тур бис» деп орус дыл белгүмүн, күш-ажыл башкызы Сергей Ооржак чазанылга белгүмүн, көдээ Культура бажыңының уран чүүл удуртукчузу Чойганмаа Күжүгет танцы белгүмүн удуртуп турар. Олег Монгуштуң, Александр Чылбак-оолдуң удуртуп турары бөөстүн, хостуг болгаш тыва хүрештин секцияларының киржиичилери район маргылдаалаарынга киржип, шаннадыг черлерни эп келген. Школаның бүдүрүлге бригадазы, дуржулга школуң район театрының режиссёр Даанмы оон да улаштыгы болур. Бу школаны доозан өөренмишилерге дыка хей кижи төрүп ренөөнүнде ажыглап турар.

Аксы-Барлык ортумак школазының башкылар коллективинде бөгүн шүүт 28 башкы бар. Оларның чүзүн ийиги алыг аддык хүүгү школаның доозукчулары. Школаның директору Күрүзаал Сарыглар школаның башгайгы дүүгүүлдарының бирээзи. Школазында орус дылдың, тыва дылдың, математиканың, химиянын, биологияның, физиканың кабинеттери бар. Орус дылдың, тыва дылдың, математиканың, класс удуртулгаларының методиктиг материалыжыкшинары ажылдап турар.

Өөредилге, кижизидилге талазы-биле арга-дүрүмүлгазы байлак, чаштарны үүгүү-бижикке, эртем-билиге өөредир дээш ак сеткилдиң-биле ажылдап чоруур башкылар школада эвээш эвес. Оларга эге класс башкылары Күжел Ооржак, Зоя Сарыглар, математика башкызының Дарья Сарыглар, Мартаа Соян, орус дыл башкызы Мария Сегбе, биология башкызы Сенлекмаа Хомушку, химия башкызы Ульяна Карә-Сал, интернаттың кижизидикчи башкызы Шойбек Күжүгет болгаш өскелер-даа хамаарлыр.

Школада 4 факультатив, янзы бүрү 8 белгүм, спортчу 3 секция ажылдап турар. Аныяк башкы Ольга Күжүгет төскү классларга химия факультативин, орус дыл башкызы Любовь Саая 11 классчарга «Чогаалгының бижинрин өөренип тур бис» деп орус дыл белгүмүн, күш-ажыл башкызы Сергей Ооржак чазанылга белгүмүн, көдээ Культура бажыңының уран чүүл удуртукчузу Чойганмаа Күжүгет танцы белгүмүн удуртуп турар. Олег Монгуштуң, Александр Чылбак-оолдуң удуртуп турары бөөстүн, хостуг болгаш тыва хүрештин секцияларының киржиичилери район маргылдаалаарынга киржип, шаннадыг черлерни эп келген. Школаның бүдүрүлге бригадазы, дуржулга школуң район театрының режиссёр Даанмы оон да улаштыгы болур. Бу школаны доозан өөренмишилерге дыка хей кижи төрүп ренөөнүнде ажыглап турар.

Аксы-Барлык ортумак школазының башкылар коллективинде бөгүн шүүт 28 башкы бар. Оларның чүзүн ийиги алыг аддык хүүгү школаның доозукчулары. Школаның директору Күрүзаал Сарыглар школаның башгайгы дүүгүүлдарының бирээзи. Школазында орус дылдың, тыва дылдың, математиканың, химиянын, биологияның, физиканың кабинеттери бар. Орус дылдың, тыва дылдың, математиканың, класс удуртулгаларының методиктиг материалыжыкшинары ажылдап турар.

Өөредилге, кижизидилге талазы-биле арга-дүрүмүлгазы байлак, чаштарны үүгүү-бижикке, эртем-билиге өөредир дээш ак сеткилдиң-биле ажылдап чоруур башкылар школада эвээш эвес. Оларга эге класс башкылары Күжел Ооржак, Зоя Сарыглар, математика башкызының Дарья Сарыглар, Мартаа Соян, орус дыл башкызы Мария Сегбе, биология башкызы Сенлекмаа Хомушку, химия башкызы Ульяна Карә-Сал, интернаттың кижизидикчи башкызы Шойбек Күжүгет болгаш өскелер-даа хамаарлыр.

Школада 4 факультатив, янзы бүрү 8 белгүм, спортчу 3 секция ажылдап турар. Аныяк башкы Ольга Күжүгет төскү классларга химия факультативин, орус дыл башкызы Любовь Саая 11 классчарга «Чогаалгының бижинрин өөренип тур бис» деп орус дыл белгүмүн, күш-ажыл башкызы Сергей Ооржак чазанылга белгүмүн, көдээ Культура бажыңының уран чүүл удуртукчузу Чойганмаа Күжүгет танцы белгүмүн удуртуп турар. Олег Монгуштуң, Александр Чылбак-оолдуң удуртуп турары бөөстүн, хостуг болгаш тыва хүрештин секцияларының киржиичилери район маргылдаалаарынга киржип, шаннадыг черлерни эп келген. Школаның бүдүрүлге бригадазы, дуржулга школуң район театрының режиссёр

Библиотека им. А. С. Пушкина

Бүгү чурттарның пролетарийлери, каттыжыңар!

ШЫН

СЭКП Тыва обкомунун, Тыва АССР-ниң Дээди Соведининиң болгаш Министрлер Чөвүлелиниң органы

1990 чыл апрель 28 суббота № 99 (14299)

1925 чылдан чедип чоруптаан Өртээ 3 дем.

ТЫВА АССР-НИҢ ДЭЭДИ СОВЕДИНИҢ ЧЕДИГИ ЧЫЫЖЫНЫҢ БИРГИ СЕССИЯЗЫ

Дүүн, СЭКП Тыва обкомунуң Политиктиг чырыдыышкын бажыңынга Тыва АССР-ниң Дээди Соведининиң чедиги чыыжынның бирги сессиязы болгунуң ажылын эгелээн. Ону Тыва АССР-ниң улус депутаттарының сонгуулдааларының талазы биле Тен сонгуулга комиссиязының даргазы Ч. С. Монгуш эге сес-биле ажыттаан. Бо чылдың март 4-те, 18-те болган апрель 22-де сонгуткан 117 улус депутадының сессиязында 116-зы келгенин ол дыннаткан.

Депутаттар сессияның секретариадын, Мандат комиссиязын болгаш ажык болгаш чажыт бадылдашкыннарының саналга комиссияларын, оларның улуруткучуларын сонгаан. Мандат комиссиязының даргазынга депутат А. С. Дембирел сонгуттунган.

Мандат комиссиязының даргазы А. С. Дембирел илеткеминге Тыва АССР-ниң улус депутаттарынга сонгутканнарның бүрүн эргелерин хынаан түнелдерин дыннаткан. Сонгуулдалар эвээш-биле частырыгларлыг, чедир кылдынмайн турар чүүлдерлиг-даа болза, шинээ-биле Тыва АССР-ниң Конституциязының, «Тыва АССР-ниң улус депутаттарының сонгуулдаларының дугайындаа» Хоолдуга дүүштүр эрткен, сонгуткан депутаттар бүрүн эргелиг дээрзин демдеглээн. Оларның бүрүн эргелерин хүзээп көөр дугайында доктаал төлевилели-биле таныштырган.

Депутаттар хөй айтырыглар салып, чамдык тодарадыглаарны кылган соонда Мандат комиссиязының илеткелин хүлээп алган болгаш доктаалды бадылаан.

Ооң соонда депутаттар дүн айтырыгын бадылааннар. Даваазында айтырыгларны сессияга чугаалажыр ёзулуг кылдыр киирбеннер:

1. Тыва АССР-ниң Дээди Соведининиң Түр регламентизин бадылаар дугайында.

2. Тыва АССР-ниң Дээди Соведининиң Даргазын сонгуур дугайында.

3. Тыва АССР-ниң Дээди Соведининиң Даргазының орлакчыларын сонгуур дугайында.

4. Тыва АССР-ниң Дээди Соведининиң докталгамал комиссияларын тургузары болган бадылаары.

5. Тыва АССР-ниң Министрлер Чөвүлелиниң Даргазын томуйлаары.

6. Тыва АССР-ниң Министрлер Чөвүлелиниң составын бадылаары.

7. Тыва АССР-ниң Министрлер Чөвүлелиниң моон сонгаар кылып чорудар ажыл-чорудулгазының программазының дугайында.

8. Тыва АССР-ниң Улустуг контроль комитединиң, Тыва АССР-ниң Дээди судунуң сонгуулуу. Тыва АССР-ниң Курупсиниң кол арбитрин болгаш курупсе арбитрин томуйлаары.

9. Тыва АССР-ниң Дээди Соведининиң Президиумунуң чарыктарын бадылаары.

10. Тыва АССР-ниң Дээди Соведининиң чедиги чыыжынын ийиги сессиязынга чугаалажыр көөр кылдыр саналдаар чамдык айтырыглар дугайында:

— Тыва АССР-ниң Дээди Соведининиң Регламент төлевилелиги белеткээр талазы-биле комиссияны тургузары.

— Тыва АССР-де Конституция хайгаараалының дугайында Хоолдуң төлевилелиги белеткээр талазы-биле комиссияны тургузары.

— Тыва АССР-ниң Конституциязының (Үндезин Хоолдуунуң) төлевилелиги белеткээр талазы-биле редакция комиссиязын тургузары.

Бирги айтырыг талазы-биле сессияга белеткел чорудар организастыг комитеттиң харыысалгалыг секретары депутат М. С. Козлов илеткел кылган. Тыва АССР-ниң Дээди Соведининиң Түр регламентизин хүлээп алыр деп саналды депутаттар бадылааннар.

Хүн чурумунуң ийиги айтырыының талазы-биле сессияга белеткел чорудар организастыг комитеттиң даргазы депутат Д. К. Ооржак илеткел кылган. Ук комитет бодунуң хуралын удаа-дараа эрттирип, Тыва АССР-ниң Дээди Соведининиң чедиги чыыжынын бирги сессиязынга белеткелдерин көрүп чорудуп турарын сайгарып, чугаалажыр келген дээрзин ол дыннаткан. Сөөлгү эрткен хуралдарының бирээзинге Тыва АССР-ниң Дээди Соведининиң Даргазының албан-дужаалынга киирип болгу дег кандидатураларны чугаалашкан, ону соңга чарлап дыннадырыбыле массалыг информация чепсектеринге дамчыткан. Парламентаже ол үнген соонда Тыва АССР-ниң улус депутаттары боттарының түс-түс саналларын киргизээн. Бир дугаарында Өвүр районда белүк улус депутаттары ук албан-дужаалга СЭКП Тыва обкомунуң бирги секретары депутат Г. Ч. Ширшинин саналлааннар. Ол ышкаш Кызыл районда белүк коммунист депутаттар база ук кандидатураны адаан. Ооң сөөлүнде Тыва АССР-ниң Дээди Соведининиң Президиумунуң Даргазы депутат Ч.-Д. Б. Ондарның кандидатураазын база ийиги үндүрген. СЭКП Тыва обкомунуң секретары Ш. Д. Ооржакты адаан депутаттар Э. С. Донгак, А. И. Семенов, Ч. К. Айыр-Сана, С. Б. Куулар, СССР-ниң улус депутады С. В. Стрелавин, А. Т. Сотпа, Э. Д. Монгуш, В. Д. Хемерсол, Н. Н. Семенов олар санал бергеннер.

Депутаттар Ч.-Д. Б. Ондар, Ш. Д. Ооржак болгаш К. А. Бичелдей олар боттарының программалары-биле депутаттарны таныштырган. Ооң соонда санал-оннаа солчулгазы эгелээн. Адаттырган кандидатураларга хамаарыштыр депутаттар Г. Я. Эпп, В. К. Левашов, В.У. Хомушку, А. М. Марис-оол, Ю. Ф. Чеботарев: Ынчалгаш организастыг комитетче киргеп телеграммалар болгаш билдиришкиннерниң кайы үеде киргенин ёзугаар ук кандидатуралардың программалары-биле танышкар деп шийтпир хүлээп алдыган. Ол ёзугаар Тыва АССР-ниң Дээди Соведининиң Даргазы албан-дужаалга бир дугаарында саналдаттырган Г. Ч. Ширшин сес алган. Ацаа бедик бүзүрел көргүзүп, ооң адын адаан коллективтерге өөрүн четтиргенин ол илергейлээн болгаш Дээди Соведиң Даргазы албан-дужаалга хамаарыштыр ол болуунуң сеналын киргеп. Ацаа таарыжыр кижи СЭКП обкомунуң секретары Ш. Д. Ооржак деп, ол саналы, ону адаан коллективтерни деткип турарын, ацаа каттыжарынче ол депутаттарны кыйгырган. А боду амгы үеде СЭКП обкомунуң бирги секретары кижи болганда партия ажылынче бүгү күжүн мөөнней, партияның ат-алдарын кайы хамаанчок халдаашкыннардан камгалаары чугула дээрзин демдеглээн болган болдунуң кандидатуразын маңаа моон соңгаар чугаалашпазын депутаттардан дилээн.

Депутаттарның саналдаашыбыле чажыт бадылаашкын дамзызынче К. А. Бичелдей, Ч.-Д. Б. Ондар, Ш. Д. Ооржак оларны киргеп. Бадылаашкынның түнелээ ыыдыт болган: К. А. Бичелдей дээш 9, Ч.-Д. Б. Ондар дээш 55, Ш. Д. Ооржак дээш 45 депутат бадылаан. Ынчалгаш эң хей сан алган ийи кандидатка хамаарыштыр бадылаашкынның ийиги ээзээн эрттирер апарган. Ооң түнелинде Ч.-Д. Б. Ондар дээш 63 депутат, Ш. Д. Ооржак дээш 30 депутат бадылаан.

Тыва АССР-ниң Дээди Соведининиң Даргазынга депутат Ч.-Д. Б. Ондар сонгуттунган.

Сессия бодунуң ажылын бүгүн үргүлүдүүр.

БОТ-БОТТАРЫН БИЛЧИРИ—ЭДЕ ТУРГУСТУНУУШКУННУҢ ЧӨЛЕНГИИЖИ

Уралдың күш-ажылчы коллективтери-биле М. С. ГОРБАЧЕВТУҢ ужуражыышкыннары

СВЕРДЛОВСК, апрель 28. (СЭТА-ның тускай корр.). Амыдырал-чуртталганы экижилип, чуртта социал-экономиктиг байдалды үндезинин-биле өскерттир дизе түңү кызыа чогуурул? ССРЭ-ниң Президентизин, СЭКП ТК-ның Чингине секретары М. С. Горбачевтуң Уралдың күш-ажылчы коллективтери-биле ужуражыышкыннарынга бо айтырыг үргүлүү тургустунуп турган. Михаил Сергеевичиниң маңаа келгенин, деп бээр ийи хүн эртип турар.

Дүүн завод эргелиниге ажылчыннар, специалистер, күш-ажылчы коллектив чөвүлелиниң төлээлекчилери болган партия активи-биле оон ужуражыышкынының дугайын дыннаткан болгай бис. Улуг залга кижилер сыныпшас болганындан ужуражыышкынга боол турган чугааны завод шөлүнче радио-биле дамчыдып турган. Даштыгаа чүс-чүс кижи ону дыңнап турган.

Ужуражыышкынны ажыттыышаан, М. С. Горбачев силерин-биле ажыл-херекчи байдалга таваар чугаалажыр бодаан кижи мен деп чугаалаан. Силерни түү деп чүве дүвүредип турарыл? Чуртка конгуу хөй чүүлдерни кылып берип турар силерниң чеһинер — Уралдың хөгжүлдезинге амгы үеде элээн бергедээшкиннер болгаш шын эвес чүүлдер болгулап турар. Чүгле бүдүүлгеде болгаш экономикада эвес, а социал талада база. Оон уржуунда бир янзы сеткил-хөөннер база тургустунуп кээп турар. Байдал бистиң дүвүредип турбас.

Маңаа келгеш, силерниң-биле элээн каш шак дургузында чугаалажыр, силерге информация шыны-биле дыннаып кээп турар-дыр деп түнелдеп кылдым. Биске билдинип турар болгаш бистиң дүвүредип турар чүүлдерни кижилер бадыткап турар-дыр. Ынчангаш Уралдың бүзүрүүлүү күштелгенин хөгжүлдезинде шын эвес чүүлдер тургустукүп келген деп ажыы-биле чугаалаар болуур. Бир талазында, мында конгуг улуг кадр болгаш эртем күүгүү тургустунган, ол күүгү улуг соруглаларны моон соңгаар-даа шиитпирлеп пыдаар аргалыг, а өске талазынга экономика айтыкы өзүлгелиниң, сосиал тала янзымдан турбай.

Бо чүүлдерге хамаарыштыр санат-оналарның чугаалын бээрин М. С. Горбачев алаяа. Бистиң ужуражыышкынывыс, силерниң аймактарывыска чедип келгеним экономиктиг реформаның хөгжүлдезинде ыдыктыг чугаа чорда үе-чадаа-биле келгелеп турар дээш, ол улаштырган. Бистер уе реформаның бүзүрелиг үезинде, чуртувуста байдалды тодарадып алган бис. Чедип ап турар чедишкиннеривис-биле чергелештир чурттуң бергедеп турар түүлдерин база чон биилеп алган болгай. Экономиканы экижидип алыр дээш ажыл-агыйны башкарып чорударывыс элээн хөй методтарын шенеглээн бис. Чамдык түүлдер чедип алдынып турган. Ынчалзажок бир чамдык түүлдер чедип алдынмаан, чамдык түүлдерге чазып-даа турдувус.

Канчалза-даа чурттуң төөгүзүнде улуг эргилде боол турган үеним эртип алган бис, ам бистер эрге-хоолйу талазы-биле боттуг түүлдер тургустувуп кел чыдар, экономика талазы-биле дуржулга чыгдынып турар. Шенээшкиннерден чамдык зуржулганы чедип алывыс, бир янзы угаап болаа-даа эгелевиис, бот-боттарывыстың арабызга безин бир янзы чугаалажыш эгелевиис. Экономиктиг реформаны үндезинин-биле калбартып болур арга тургустуунган.

Ынчангаш чугааны бо турушкан кылып болза, тогумчалыг боор, түүге дээрге кижилериниң дүвүреп турарын билип тур мен. Ол дүвүрээшкин парлаатага көстүп кээп турган, маңаа база илереттиндя. Моон соңгаар канчаар чурттаар бис? Чугаа болаа амыдырал-чуртталганы экижидер дээш, байдал эки талаже өскерилиин дээш чогум чүнү кылырывыстың дугайында. боол турар. Чонның моон мнай шыдажыр аргазы чок апарган деп чүве биилинип келген. Ынчангаш бо туруштан алырга, мээң маңаа келгеним менээ конгуг чугула боол турар.

Бис Президент чөвүлелиниң хуралын ийи удаа эрттирдивис. Оон соонда ол чөвүлел-биле ССРЭ-ниң Федерация чөвүлелиниң каттыжыын хуралын база чыгдыпмыс. Анаа чугаалажыр турган айтырыгларывыстың база катап сайгарып көргеш, чонга дамналып чедирер бис, чонбиле сүмележип алыр дээш ийе бистер бот-боттарывыстың, биилеп турар болганывыста ынчар эргилде шуптувус кату кылыр ужурлуг бис. Чугула өгнилде кылыр деп турар чүүлдөөнивисти ажылчы чонга, чуртта сонгалдап кирер ужурлуг бис. Эвээш чарыгдаларны үнүүрүп турган, оны чедип алыр хөөн бүгү чүвенин биш үдүр билетпеп кылыр хөрек.

«Уралмаш» каттыжыышкынының директору И. И. Строганов оон соонда сес алган. Бүдүрүлгенниң дугайында кижиге тыйынбаанын кылып, коллективтиң мурнуунга туруп турар сорулгалыдыга доктаагаа. Ажылчайнар-биле ужуражыр туруп, волгут ридилов дугаан кирээ чугула деп чугаалаалыңар, Михаил Сергеевич. Ол шын. Ынчангаш ол чаагга олче шилчиирингге биске түү чүве мооңактаа турарыл? Бирээде, кооперация-биле деп эвес эргелиг боол турарывыс. Бистер бүдүүлге кооперативтерни дээш туружуп турар бис, ынчаарга ам дээрезинде оларның-биле деп эргелиг чаржыр шиитээвис чок боол турар. Ийиде, аъш-чем продуктуларынга дөрт-беш хире туруштан контрольдан турар шыңгыы өртектерни тургузары чугула деп саналтыр бис. Ыланыыл мөөнеп салар өртектерниң эң үстүкү хемчээли кандыг болуурун шуут доктаадын тургузар херек. Үште, үндүрүг онаалдаашында шын эвес чүүлдер биске мооңактаа ужураштырып турар.

Квартира хөлзөнин аргажок бичии боол турарындан каттыжыышкын чыл санында 7 млн. рубльдиң когаралынга таваржып турар. Школа назынын четпээн үрүлар албан черлерин база карылгалыг боол турар. Бистиң балансывыста 45 мүң квартира бар, ам-даа 12 мүң ажыг кижи квартира ооңурунда турар.

Кижи дутайында сагыш салыышкынны бирги чергелиг айтырыг кылдыр көрүп турар бис

М. С. Горбачев ооң мындыг айтырыгны салган: чаа экономиктиг харылзаалларже шилчиир киреринниң саналаашкыннарын кылган силер бе?

Ынчалзажок санзаашкыннарны планда көрдүнгеп санап берииишкиннериниң үндезинниге тургускан бис деп, И. И. Строганов харылаан. Өске черлерге ырыг орулгадан санап бериишкиннерниң үлүг-хүүзү улуг боол турары бүдүрүлгенге калбартыр хөгжүдүрүнге идиг бербейн турар. Чижээ, ырыг орулганың 30 хүүзүн эвилел бюджединче. 27 хүүзүн республика бюджединче шилчиир кылдыр планнаан болгай. Ам чер, электроэнергия дээш өскедаа түүлдериниң өртек-үнезин улгаткан. Ынчап кээрге, ырыг орулганың 30 хүү безин четпес кожин бүдүрүлгеге автар-дыр деп, ол чугаалаан.

Ало машина тудуунуң эртемшинчилел институтунуң директору Г. Н. Башилов, чингине директорунуң орлакчызы А. С. Оскинев ооң соонда чүве чугаалажыпза.

Болуунуң чугаазынга кол кезии экономист бүдүрүлгеге аренда харылзаалларының айтырыгларынга тураскаатаан. Чижээ, книжер олче шилчиирингге айтырыг турар, түүге дээрге анты байдалдарга олаага шилчиир шилчиирге таарымсыг чыл.

М. С. Горбачев директорлуун орлакчызының мынаар айтырыгга хариылаарын диилеп: реформаны үндезинге биле дүгелеттер, ооңнуң экономиктиг харылзаалыстырын шилчиирининг улуг бышкынналарын кылыр үезиниң дүгайында чугаа турбаан. Ынчангаш ол чүвени ыңай-биле ойлаарын, ооң чыдалгаанын чүдел? Мында түү чүве кижилерни дүвүредип, коргудун турар деп бодаар силер?

Чигзиниишкиннер, дүвүрел рынок экономиказынче шилчип турар үеде чайлаш чок таваржыр чидиргилер-биле тайылбырлаттынар боор деп бодаар мен деп, ол харыылаан. Ол дээрге бирги чыдалгаан. Ийи-гизи, бис ажыл чок чоруктан чайлаш албас ышкаш бис. Бо чүүлдер кижилерни коллективтерге дүвүредип турар деп бодаар ийи.

М. С. Горбачев: Ынчаарга чугаа ол орук-биле чоруур дугайында боол турар чүве болганда, маңаа чугаалардан болгаш бүдүрүлгени көрүп чорун турар үемде хөй саанныг беседелдерден алгаш көөрге, шупту кижилер ол орук-биле чоруур ужуруунуң биилип турар болду, ындыг чүве болганда, бүгү чүвени баш удур бодап, гайгарып, бүгү чүүлдер дугайында дугуржуп алыры эргежок чугаа-дыр. Херектиң ужур-чөвүн чугле төпке биилеп турар эвес, ону чүгле ажылгагыйжы кадрлар биилеп турар эвес ышкажыл. Кижилер, күш-ажылчы коллективтер чугаа чүвүн дугайында боол турарын биилеп турар ужурлуг.

Рынокче бис угаан-сарныл, баш чок халый бербес ужурлуг бис, ындыг турун биске таарышпас. Шилчилге бодап кылынган угланышкынчыл үлелиниңге боттанып ужурлуг. Бо чоруулуну бис, ылангыя оон баштайгы үе-чадазында өртектер механизмнинг аргазы-биле таарыштырар ужурлуг бис. Социал камгалалдың хемчеглери база көрдүгеп турар ужурлуг. Адактың соонда, бүдүрүлгеге ажылчын күштүн эде таарыштыр тургустунуп кээрге-ле, янзылелге дүвүрел тыптып кээр, оон чыдалгаанны

БОТ-БОТТАРЫН БИЛЧИРИ—ЭДЕ ТУРГУСТУНУУШКУННУҢ ЧӨЛЕНГИИЖИ

(Төнүүш. Эгези 1-ги аримда).

ужуру болза, бистиң ниитилелдивисте сарыллыг, харысаалгалыг кижилер ажык-чарлыг чорукту, демократияны бүрүн ажыглап, эрге-чагырганы бот-тарының колунга ылаптыг алыр ужуралуг.

Ниитилелдин хөгжүдезинин эң чугула амгы үе-чадазында ажылчын ангының ролюн чөптүн удуртулгазы, мен бодум канчаар көрүп турарымга хамаарыштыр беседаларга болгаш бижимел-биле кодургеп айтырыгга моон-биле холбаштыр харылаар бодай-дыр мен.

Партия бир эвес ажылчын ангыга даянмас болза, болуун политиказының бөттүүшкүнүн, чаартылгаларның авангарды болурун чедип ап шыдавас. Силерде 12 ажылчынар партиядан үнер дутайында богун билдирипишкиннер киргеннин сагыш-сеткилдин хамы дуврээшкинин-биле дыннаан-дым. Ам дээрге чамдыктары ажылчын ангыдан үнүп турар чө киллир үе киллиреп үнүп турар чө киллир үе киллиреп үнүп турар чө киллир үе киллиреп

Хамааты камгалалы

ӨӨРЕДИЛГЕ: ол мынчаар эрткен

Сибирьниң шериг округу 1990 ооредиге чыл чыгыы планын ёскээр апрель 9-тан 15-ке чедир Тыва АССР-де хамаатыы камгалал ажылынын амгы байдалы биле хыналлаамы чоруткаш, «Бойдустуң аңыл-чалавы болаш оваа-ондак болганда оң үржүктарын уттукшарыңга хамаатыы камгалалының ал чорудар хемчегерин башкарыры» деп темага үлүртүктүлүнүң штаб ооредилгезин эрттиргеп.

Бо хыналлаачы сорулгазы: тайбың-даа, дайын-даа үениче аңыл-чалаа, оваа-ондак болганда болаш дайын үениче амгы үеэн хорадаг чөпүзүн ажыглаан тавариглада кылып чорудар ажылдарга республиканың хамаатыы камгалалының кайы хире белеткенинин тодаргыы болур. Хамаатыы камгалал штабтарының, албаннарының көрдүнгеп үениң иштинде белеңиң, чүрттакчы чонуң камгалал байдалы, республиканың хоорайның, районнарының үлүе ажыл-агыларының ажырларының байдалы болгаш херек кырында белеңиң, салдынган сорулгаларны шериг-житпээ бөлүктериниң күүседип шыдаары, хамаатыы камгалалының бүгү-ниити ооредилгезин организастааны болгаш оон шынары, хамаатыы камгалалының эргелеп баштар байдалы дээш оон-даа ёске айтырыгларже бо хыналлаңы угланыдыгган.

Моон мурнуунда мынаыг хыналлаңы республиканың хамаатыы камгалал штабы база эрттирип турган. Хыналлаа-даа үстүнде угланыышкыннар талазы-биле шоолуг эвес болганын айтыры чүгүла. Бо үлаада иннитиин-биле республиканың хамаатыы камгалал штабы дүрген хемчегер ап чорударынга оргучак-белеп деп үнелеткен. Ол болза сөөлгү үеде бо талазы-биле организастыг болгаш дээштиг ажылдарны чоруткаының түңнели-дир. Республика штабының түс-түс адырлар дайы-биле чамдык албаннары ажылын экижиткен. Хамаатыы камгалалының медицина (Н. В. Сизых, С. Д. Моломдай), саңыг болгаш иннитиин чемиеңиле (П. Н. Хозыров, А. Удовенко), ёрт камгалалының (М. И. Калтын, Ц. А. Потылицын), хөй-иннитиң корум-чүрүмнүүн (В. И. Лукашов, В. Г. Беликов) албаннары хамаатыы камгалалының хемчегерин күүседиринге белеп дээш үнелеттиг алган. Ол шынаш Бии-Хем районнуң хамаатыы камгалалы (Т. Х. Монгуш, Л. Н. Шутов) шалыпкын хемчегерин күүседиринге белеп дээш демдекти алган. Өске районнар хыналлага кирбээн. А хыналлага кирипкеш ёске албаннар кызыгаарлыг-белеп деп сөөрткен.

Хамаатыы камгалалының удуртукчуларының ажылы, шериг-житпээ бөлүктериниң белеткели партия Төп Комитединиң ногелдениң ёзугаар чоруп турар болгаш чонуң камгалалының айтырыгларын сайгыдыпкайгамчылыг тарар. Партия, совет организастың талазында бо айтырыгже кичээнгей-леп, үлүе ажыл-агыларының, ресс-блика штабы бо талазы-биле организакчы болуп турары демдегленнинген.

Ынчалдаажок, хамаатыы камгалалының ажылында эде тургустунуушкун чогуурлуу-биле чоруттунмайн турар. Ылангыя Кызыл хоорайда, районнарда болгаш үлүс ажыл-агыл адырларында хамаатыы камгалалының чамдык удуртукчулары оон ажылын эде тургузарының сорулгазын, аргаларын кошкак билир болгаш мурнуунда салдынган чаа сорулгаларны шиитпирлээринге эрегелеер чоруктар бар.

Хыналлага-биле чергелештүр хамаатыы камгалалының удуртукчуларының штаб ооредилгезин Сибирьниң шериг округунуң командылакчызының хамаатыы камгалал талазы-биле оралакчызы генерал-майор Игорь Павлович Недельчук удуртуп эрттирген.

Үк ооредилгеге чоруткан сорулгазы: бирээде, тайбың үеде хамаатыы камгалал талазы-биле ап чорудар хемчегериниң планнарының херек кырында күүсеттинер аргалыын хынаазы, ийиде, күштүг чер шимчээшкинниниң үржүктарын уттукшарыңга республиканың онза болуушкинээ комиссияларының даргаларының, ооң кожигүннериниң болгаш хамаатыы камгалалының штабтарының удуртукчуларының хөделиишиннериниң хынаазы болгаш ХК-ның шеригжитпээ бөлүктерин берге аймыл-халап болгаш тавариглада шын хөделиринге ооредир.

Үк ооредилгеге республиканың, Кызыл хоорайның, Бии-Хем, Кызыл районнарының хамаатыы камгалалының болгаш штабтарының, албаннарының начальниктерин база онза болуушкынарның республика комиссиязы кирипкеннер.

Бо ооредилгени күштүг чер шимчээшкинин-биле холбап чоруткану тавариглага эвес. Чүге дээрге, Тыва АССР-ниң девискээри чер шимчээшкининг курлагда турун турарын республиканың ХК штабының начальниги полковник В. И. Чистяков ооредилгенин эгезинде демдеглээш, республика девискээринге чер шимчээшкинни магатчок болуп болур деп айтыканы тавариглага эвес.

Найысылал Кызыдга республиканың хамаатыы камгалал штабының удуртукчуларының штаб ооредилгези болуп эрткен. Ол үш хүн үргүлүлээн. Оңу хоорайның тус-тус коллективтеринге, шериг кезээге организастаан.

Ооредилге дээрге ооредилге болгай. Оңу херек кырында болган чүүл ышкаш кылдыр күүседир ааи. Команда бүрүзү ынчан чүнү кылырын, оңу күүседирде кайы хире үе чарыгдаварын ыяк билген турар. Ол үеде станцияда «частыышкын болганынын» медээзин үк черинге радиодамчыдыкка белдирип бериптери билек, Кызылдың чылдыкга-электри төвүнүң (ЧЭТ) тус-тус командалары чыскаалыпкан. Коллективтиге хамаатыы камгалал штабының начальниги Б. И. Саутким биле авария-техниктиг командының начальниги В. А. Бизак ол улут станцияның кайы участогунда кандыг «үрелиишкин» болганын, мында «ортгеним-бертингеп» чеже кижи барын, кайда «ёрт» үне бергенин шалыпкын тайыбырлап берген. Ол аразында ооредилгеп хынаа келген подполковник Виктор Алексеевичиге, Борис Иванович ге айтырыглар салгылаан.

— Аймыл халап болу бергеп тавариглада коллектив кежигүннериниң станциядан үнүүрешпээ кайы хире үе дорегинда?

— Үзерби минуттадан черле аңгыс!

— ЧЭТ-те ёрт машиназы бар бе?

— Чок.

— Хоорайлар сыйлыг, ыйлыг, дедүк бергеп тавариглалыг-ла оларны сылгыдар чаа хоорайлар бар бе, оларны дүрген болгаш шалыкчын септептер, кылыптар трскай команда тургустунган бе?

— Өске хоорайлар бар. Септекчилер белеткеттинген.

Ол аразында он дугаар комендатураның начальниги Наталья Ивановна Хемиин «О Шынаа» совхозка малыынган ажылдап чорааш.

— Үүү херек ужурунда мында келдиңер? — деп, ооң баштай-ла салган айтырыгы ынчыг.

— Үүлгедир херээн — мал оорлаар мындыг кижи-дир мен ийин. Колдуунда-ла чылгы мал оорлаар. Эки аттар мунукгаар. Чыраа, саяк, челер, чүгүрүк аттар көргенде аалоранын-даа, алган кедайымдаа, ажы-төлүмүү-даа үүтүп аар албыстаан адыак-тыр мен ийин. Эки ат мунган кижилер көрүп каанда ол кижиниң мушил чорууп аңдын сонуургаар. Ооң кедереде, а садыглажып эгелээр чордум. Эки аңдын үлүс кижиге белен-селеп кайын дораан-на сада бээр ийин. Кымда кандыг ат барын билир-ле болгай мен. Ынчангаш оларның мунган аттары аңаа эвес. «Сарааның» аттар деп үүвеин иштимле будуу билип турар мен. Ооң үжин ат оорлаар кижи-дир мен ийин. Чүгле ат оорлаан дээш алды катап херек адаанда кирип турарын бо.

— Амыдыралынар четпээ ыныг турган бе? Чүге үргүлчүле оорланы бээр турганыңар ол, ынчаш? Үүү албадапканы ол?

— Амыдыралым-даа четчир чорду. Багай ажылдаан деп чемелиг сестер-даа совхозуң лараларынган дыннап чорбаан мен. 1984 чылда херек аландан хосталып үнгеш, 1988 чылда катап киргеним ол. Хосталгага үне-даа бергеш, эки аттар көрүп каашаа, карабажыңга чораанымны уттуптар, хайыыг бак чаңгыс амытан-дыр мен ийин. Бо киреримде бир кижиден оор ат салып алгаш кирдим. Артында-ла кожавыс Моолдан оорлап келген ат болду. Бурулуг болганда канчаар, бүрүүмну чүктеп чоруурум ол-дур ийин. Бо киреңге ийи чыл шиитпедим. Уруг-дарымнан хөй. Ооллар аразында чаңгыс кызым бар. Чаңгыс кызымны сактып, чүнү-даа бодап чоруурга-ла оң мен. Чүнүң ажылга чоруурга эки үүве кайда боор. Хар-назынын-даа үлүгадып барзы. Оор-сук кылып, чон халактаның чоруурду дег бак үүве чок-тур. Амына мининп чоп мен.

Кыргай кижилер оор-сук кылып, амыштарга багай үлүгеревээ көрүүгүн чоптер үлүчүвүстү. Чонумнарны халактеттинип, оор-сук кылбайн чоруурда дээ амыктарга чагыым мынаар.

— Мээң салым-хуумну арага дээ ажыг сөглээ үреэл деп, **Валерий Ромашов** шын-на сеткилиин чугаалаан. Ол 1953 чылда төрүттүнгеп. Кызыл хоорайга чурттап. «Каа-Хем» төмүр-даа разведкинге ажылдап чоруур. Наташага мыкак мен. Наташа мээң оорланы бээримни биилп каашаа, «оор-сук кылбайн көр. Ыңдыг чүвек үүлгедиинин кижиден кылыр кижи сен. Аршыүүрүн болан» деп чагыл, суургап-даа турган. Болгаш ынчангаш чоруур-биле мөге үүлүмүүн чыгыг-оозун херекке албаанымга ам кээп хомудап чоруур мен.

Кара-бажыңга чурттаарыпда черле ам чүве чок. Кашты көрүп кажарыпа оор үдүстүн дүлгээшиниңге алдыпкан ажыл-дыр мен. Бодумнуң багымны кымга чарбыыр мен. Оор-сук кылыры эки чүвеге кажаа-даа чедирбес. Бааз оруун чечиг-ле кара-бажың, эки чүве корбес сен деп чүвеп ам-на маннап чор мен. Аңаак чаш эш-оорүмге мындыг чурттаалаары кажан-даа күзевес мен...

Интервьюну Маңнай-оол ОЮН кыпкан.

ЧУРУКТА: ооредилге үезинде.

ДАМЧЫДЫЛГАЛАРГА ХАМААРЫШТЫР

Чамдык эскериглер

Эрткен айда «Шын» солунга С. Содунамның «Ийи дылга чугаалаар диктор» деп үүлүн номчаш, Тыва телевидениениң ажылынга хамаарыштыр чамдык бодалдарга алыстым. Ол дугайында ажык чүтааны чорутса эки. Ак-кок экранга кежээнин-не кестүп кээр диктор-лар, журналистер түс-түс көрүкчүлериниң кичээнгейин хаара түдүп, боттарының чугаазы, башкарып олурар дамчыдылгаларының-биле удур сонуургалдыг ава-дажок далажыр, сактыгга хорадап олурган ышкаш, чугаазы тода эвес, чамдык сестер шуут биилинмейн баар. База ол ышкаш диктор Сотпанның чоруу-дыл кырынга каш минутаның чарлалдарын номчуурун ангажок чегей. Чаңгыс катап шын эвес адап, чазып болбайн канчаар, а дамчыдылгадан дамчыдылгаже ол чаптырыгларның катаптаттының турары эвес.

Бичии үүлгелерга «Салгынчыгаш» деп дамчыдылганы Галина Мунзуктан өске. Үүлгелерга биилингир болуру-биле, тода болгаш эки тывалаар кижи эрттирер болза деп күүседир мен. Черле ынчаш ковей үлүс мурнунга үүве чугаалап, экранга көстүр кижилерни арын-шыралы чаяк, чугаазы чымчак даны чараш, чечен болуру күзелинер. Ынчангаш телевидение талазы-биле түскай эртемнинг үжүлүрүн белеткеп, конкурс кылдыр ыяштыр, девидедаар, «2-3 минута - артык» дээш үүве чугаалаарын кызырар, үе дугайында катап-катап сагындырар чоруу шуут-ла чаңчылдыг шилчин бар чыдар. Үезин кызыгаарлаттынган болганда, дээш кижилерден чалап алгаш, дамчыдылганы оожум, таптыг, тода кылдыр эрттирзе канчап баарыл? Биргээр чугаалаарга, сөс берген кижилерни үнүзинге чедир дыңнавайн, оларның бодалдарын ортүзүнден үзе кирип, удур айтырыглар салыры таарымчалыг эвес деп бодаар мен. Ылангыя бо талазы-биле журналист В. Салчакты аларак черле аргам чок-тур. Ол үүве чугаалаарда ажык далажыр, сактыгга хорадап олурган ышкаш, чугаазы тода эвес, чамдык сестер шуут биилинмейн баар. База ол ышкаш диктор Сотпанның чоруу-дыл кырынга каш минутаның чарлалдарын номчуурун ангажок чегей. Чаңгыс катап шын эвес адап, чазып болбайн канчаар, а дамчыдылгадан дамчыдылгаже ол чаптырыгларның катаптаттының турары эвес.

Бичии үүлгелерга «Салгынчыгаш» деп дамчыдылганы Галина Мунзуктан өске. Үүлгелерга биилингир болуру-биле, тода болгаш эки тывалаар кижи эрттирер болза деп күүседир мен. Черле ынчаш ковей үлүс мурнунга үүве чугаалап, экранга көстүр кижилерни арын-шыралы чаяк, чугаазы чымчак даны чараш, чечен болуру күзелинер. Ынчангаш телевидение талазы-биле түскай эртемнинг үжүлүрүн белеткеп, конкурс кылдыр ыяштыр, девидедаар, «2-3 минута - артык» дээш үүве чугаалаарын кызырар, үе дугайында катап-катап сагындырар чоруу шуут-ла чаңчылдыг шилчин бар чыдар. Үезин кызыгаарлаттынган болганда, дээш кижилерден чалап алгаш, дамчыдылганы оожум, таптыг, тода кылдыр эрттирзе канчап баарыл? Биргээр чугаалаарга, сөс берген кижилерни үнүзинге чедир дыңнавайн, оларның бодалдарын ортүзүнден үзе кирип, удур айтырыглар салыры таарымчалыг эвес деп бодаар мен. Ылангыя бо талазы-биле журналист В. Салчакты аларак черле аргам чок-тур. Ол үүве чугаалаарда ажык далажыр, сактыгга хорадап олурган ышкаш, чугаазы тода эвес, чамдык сестер шуут биилинмейн баар. База ол ышкаш диктор Сотпанның чоруу-дыл кырынга каш минутаның чарлалдарын номчуурун ангажок чегей. Чаңгыс катап шын эвес адап, чазып болбайн канчаар, а дамчыдылгадан дамчыдылгаже ол чаптырыгларның катаптаттының турары эвес.

Февраль айда улус депутаттарыңга кандидаттар-биле ужуражылгалар телевидение дамчыштыр хөйү-биле болуп турган. Ынчан кандидаттарның чугаазындан-на оларның иннитиин деннели биилинип кээр болду. Оларның бирээзи (оон аттын адаан канчаар), чижээ, мынаыг сестерни чугаалаан: «выступательная», «закон» дээн. Кончуг ааш, бо дээштиг сөстү дылда ышкаш, чугаалаан сөөлгү үеде ышкаш «выступательная» дээш сөстү ышкаш. Ол ышкаш «выступательная» сөстү ышкаш. Шын мөге чугаалаа түүлгеп дээштиг сөстүг сестерни ышкаш ышкаш. Ынчангаш телевидение талазы-биле түскай эртемнинг үжүлүрүн белеткеп, конкурс кылдыр ыяштыр, девидедаар, «2-3 минута - артык» дээш үүве чугаалаарын кызырар, үе дугайында катап-катап сагындырар чоруу шуут-ла чаңчылдыг шилчин бар чыдар. Үезин кызыгаарлаттынган болганда, дээш кижилерден чалап алгаш, дамчыдылганы оожум, таптыг, тода кылдыр эрттирзе канчап баарыл? Биргээр чугаалаарга, сөс берген кижилерни үнүзинге чедир дыңнавайн, оларның бодалдарын ортүзүнден үзе кирип, удур айтырыглар салыры таарымчалыг эвес деп бодаар мен. Ылангыя бо талазы-биле журналист В. Салчакты аларак черле аргам чок-тур. Ол үүве чугаалаарда ажык далажыр, сактыгга хорадап олурган ышкаш, чугаазы тода эвес, чамдык сестер шуут биилинмейн баар. База ол ышкаш диктор Сотпанның чоруу-дыл кырынга каш минутаның чарлалдарын номчуурун ангажок чегей. Чаңгыс катап шын эвес адап, чазып болбайн канчаар, а дамчыдылгадан дамчыдылгаже ол чаптырыгларның катаптаттының турары эвес.

Марна ШОГЖАЛ.
Көрүкчү.

Кызыл хоорай.

ЧЕТТИРДИВИС

Үзүт оруктам ышкаш чедир. Үзүт-бажы ыт чарлалга база Кол. Терлиг-Хая суурлаарже автобус хүнүнүң ол Төрбен-Хая ставтарын, автобустуң ышкаш Кызылга ышкаш-ышкаш ышкаш. Хүнүн ийи рейс кылыр. Ынчаш чедир ооң сөөлүнде үзүт-ооруда. Ол дээш Тыванын ам-бомбозын транспортунун дө автобустар будуруге каттыжыышкаш. Кажаан ПАТБ-ге дугуй шоферлеринге ам-дыр.

Кызыл-оол САГААН-ООЛ.
Бөлүк-Кол сүүл.

РЕДАКЦИЯДАН: Терлиг-Хая — Кызыл аразында доктаамал автобус харылаазының тургузары, шиитпирлээри берге, халын-даа шиитпирлеттинмес чыгыы айтырыгларга халаарыын турган. Кызыл—Терлиг-Хая аразында 40 пассажир олурар автобус оруу ажыттынган деп чагаа кээрге, аңаа бүүрөвейн, автовокзалдың диспетчерлериниче телефон долгаан бис. Шынаа-ла, Кызыл—Терлиг-Хая аразында 40 пассажир олурар «Лаз» маркалыг автобус хүнүүн маннап турар. Оон чоллааччы Терлиг-Хая чурттуг Александр Макаров. Автобус үрээн Терлиг-Хаядан үнгеш, кежээ Кызылдан дезир ээп кээр. Автобустуң маннавас хүннери суббота биле воскресенье деп биске диспетчерлер харылаза.

Бедик херим иштинге интервью

«БОДУМ БАГЫМ-ДЫР, КЫМГА ЧАРБЫЫР МЕН...»

Тыва АССР-ниң иштинги херектер министри В. Б. Кара-Салдың «Ажыт-чажыт чокка чугаалажып көрээл» деп кыйгырыг-чагаазы солунга үнген соонда, оор херек кылгаш, кара-бажында олуруп турар хижилер-биле ужуражып, оларның чогум черле чүү дээш херек адаанда киргенни сонуурган, бачыт арылышкыныг интервьюдан олар-биле кылыр-дыр деп бодаал торуттүнүп келген чүве. Бодалымны боттандырары-биле Кызылда куша-ажылга ээлп-чазаар албан черинге чордум.

Шөйген дузактар, демир-бетон херимнер, кажт-кажт демир ужиктерни эртип чораан, шыда олурып турар элээн каш кижилер-биле ужуражып, олардан каш айтырыгларны салгылаан мен. Хосталгазын казыттырган кижилерниң аразында назы-хары догүй бергеинер-даа, аныяк-чалыы-даа кижилер. Амыдырал мында сыр өске. Маңаа киргеп соонда моон үнер-кирер эрген база чок. Ында олурып турар кижилерниң боттарыы-биле чугаалажып, амыдыралын сонуургап көөрге, кижиниң бажыңга чүү-даа кирер боор чораан. Хостуг-шөлээн чурттап, ажылдап база өөренип чоруур аңаак-өскен мындыг үүлеге таварышпас-ла болза эки.

Бистиң мында канчаар амыдырап-чурттап туварывысты олуп, сеткүүлге ажыт-чажыт чокка бижип турар апарганы эде тургустунуушкунуң база бир чалгыы-дыр деп билип турарын олар чугаалап турду. Шынап-ла, кем-херек түүлгешкиниң олуп турар. Күрүнеңиң болгаш чонуң мал-мазаның оорлаар чорук мырыңай нептерээн. Чаңгыс сууртал-ла ужа-делбэв чурттап, чаңгыс коллективте ажылдап турар кижилер бээрп бот-боттарын оорлажы бээрп чажыт эвес-ле болгай. Чамдык оор кижилер арын-шүүрүн артынга каггаш, таныш-көрүш чоңнүүн саап кижин оргаш чаңгыс аңаак бөлүн оорлаптар-дыр. Ол үүл? Шөжер-чиир чемиевс. кедеп дынк-чемиевс чок апарганы ол ол? Чок. Эки чурттаар деп бодаал болза, даанныгган ыяш-нажын ак сеткилиг күүрүлүп алган калайынын, аңыраан ажы-төлүүнүн ат-алларын бодап, кызын ажылдаар апаар. Шынаа-ла бистиң аравыста ийи-чаңгыс шаарланчак кижилер оор-сук кылып, кожа-делбэз чурттап орган чонуң ал-ыяштыр, оларның аңыдырал хээп кызын остүүрүп орар малганының оорлаар, оон тыржук, типтеп-аарбелей-даа бээрлери бар-дыр. Оны ажыыргап канчаар.

Оор херекти кылар бергеи чыдаганыны үүлеп? Аңыдыралым четпээ болгаш оорланы бээрпнии кылып, сеткүүлге ажыт-чажыт чокка бижип турар апарганы эде тургустунуушкунуң база бир чалгыы-дыр деп билип турарын олар чугаалап турду. Шынап-ла, кем-херек түүлгешкиниң олуп турар. Күрүнеңиң болгаш чонуң мал-мазаның оорлаар чорук мырыңай нептерээн. Чаңгыс сууртал-ла ужа-делбэв чурттап, чаңгыс коллективте ажылдап турар кижилер бээрп бот-боттарын оорлажы бээрп чажыт эвес-ле болгай. Чамдык оор кижилер арын-шүүрүн артынга каггаш, таныш-көрүш чоңнүүн саап кижин оргаш чаңгыс аңаак бөлүн оорлаптар-дыр. Ол үүл? Шөжер-чиир чемиевс. кедеп дынк-чемиевс чок апарганы ол ол? Чок. Эки чурттаар деп бодаал болза, даанныгган ыяш-нажын ак сеткилиг күүрүлүп алган калайынын, аңыраан ажы-төлүүнүн ат-алларын бодап, кызын ажылдаар апаар. Шынаа-ла бистиң аравыста ийи-чаңгыс шаарланчак кижилер оор-сук кылып, кожа-делбэз чурттап орган чонуң ал-ыяштыр, оларның аңыдырал хээп кызын остүүрүп орар малганының оорлаар, оон тыржук, типтеп-аарбелей-даа бээрлери бар-дыр. Оны ажыыргап канчаар.

Оор херекти кылар бергеи чыдаганыны үүлеп? Аңыдыралым четпээ болгаш оорланы бээрпнии кылып, сеткүүлге ажыт-чажыт чокка бижип турар апарганы эде тургустунуушкунуң база бир чалгыы-дыр деп билип турарын олар чугаалап турду. Шынап-ла, кем-херек түүлгешкиниң олуп турар. Күрүнеңиң болгаш чонуң мал-мазаның оорлаар чорук мырыңай нептерээн. Чаңгыс сууртал-ла ужа-делбэв чурттап, чаңгыс коллективте ажылдап турар кижилер бээрп бот-боттарын оорлажы бээрп чажыт эвес-ле болгай. Чамдык оор кижилер арын-шүүрүн артынга каггаш, таныш-көрүш чоңнүүн саап кижин оргаш чаңгыс аңаак бөлүн оорлаптар-дыр. Ол үүл? Шөжер-чиир чемиевс. кедеп дынк-чемиевс чок апарганы ол ол? Чок. Эки чурттаар деп бодаал болза, даанныгган ыяш-нажын ак сеткилиг күүрүлүп алган калайынын, аңыраан ажы-төлүүнүн ат-алларын бодап, кызын ажылдаар апаар. Шынаа-ла бистиң аравыста ийи-чаңгыс шаарланчак кижилер оор-сук кылып, кожа-делбэз чурттап орган чонуң ал-ыяштыр, оларның аңыдырал хээп кызын остүүрүп орар малганының оорлаар, оон тыржук, типтеп-аарбелей-даа бээрлери бар-дыр. Оны ажыыргап канчаар.

Оор херекти кылар бергеи чыдаганыны үүлеп? Аңыдыралым четпээ болгаш оорланы бээрпнии кылып, сеткүүлге ажыт-чажыт чокка бижип турар апарганы эде тургустунуушкунуң база бир чалгыы-дыр деп билип турарын олар чугаалап турду. Шынап-ла, кем-херек түүлгешкиниң олуп турар. Күрүнеңиң болгаш чонуң мал-мазаның оорлаар чорук мырыңай нептерээн. Чаңгыс сууртал-ла ужа-делбэв чурттап, чаңгыс коллективте ажылдап турар кижилер бээрп бот-боттарын оорлажы бээрп чажыт эвес-ле болгай. Чамдык оор кижилер арын-шүүрүн артынга каггаш, таныш-көрүш чоңнүүн саап кижин оргаш чаңгыс аңаак бөлүн оорлаптар-дыр. Ол үүл? Шөжер-чиир чемиевс. кедеп дынк-чемиевс чок апарганы ол ол? Чок. Эки чурттаар деп бодаал болза, даанныгган ыяш-нажын ак сеткилиг күүрүлүп алган калайынын, аңыраан ажы-төлүүнүн ат-алларын бодап, кызын ажылдаар апаар. Шынаа-ла бистиң аравыста ийи-чаңгыс шаарланчак кижилер оор-сук кылып, кожа-делбэз чурттап орган чонуң ал-ыяштыр, оларның аңыдырал хээп кызын остүүрүп орар малганының оорлаар, оон тыржук, типтеп-аарбелей-даа бээрлери бар-дыр. Оны ажыыргап канчаар.

ДҮЛГҮҮР

Хорум адаан холурааи сүү
Коотара шаап, дажыы чаһаап.
Эзи тайга дүмбейиите
Эге часкаан базын чор иеп.
Эжеп-не бо көк-ле дүште
Энгиске дег кызыл чазактыг
Кайгамчык каас хептиг уруг
Каттыраннаа муриумда туг!
Кызыл-озек, сөөскеннинг
Аккыр чечээ сагланайныъ,
Кыстың ол-бо талазында
Аржыылы дег хөлбеңнеп-дир.
Кандыг кончут мирит ийик иеп,
Кысче утаүй базывыттыы:
Кажанда-даа турбаан ышкаш,
Кызыжак чок. Ээв тайга!
Шырыш, сөөскеп, шеттер иштэ
Чыртэ тыртып, ыяжыыр дилээп
Кайда-даа чок! Ис чок читкеп.
Канчашташ-ла кедээр көрдүм:
Бедик чалым бажында дөө
Менче холуп булгап турум.
Аяк хээлиг, кызыл тонпут,
Ак-кок курлуг, кара чаштыг,
Угуладалыг кара былгаар
Удурутлуг ийик кеткеп
Чиирбей дег ээлгир, ээлзеп
Чинге белдиг шилгедек кыс!
Мени ямпел «бээр, бээр» дей-дир.
Менче чүү боор, шак ол чалыы
Ойнап ескеп черим болгай
Оюуи-биле халып үндүм.
Кыстың турган черинде мен:
Кым-даа чогул! Дилегэнин,
«Кайнаар чашты бээри ол?» деп
Чолаачылаш ажылдаар, тиилиг-ла он тос кыл руль долган келдим. Бо үениң иитиилге чангыс-ла частырыг кылган мен диилиле, хөлүн эрткен хөөредиг, бажын аскан мактал болбас боор. Чүге дизе, бир чүүлүле, врага деп ажыг ышкыыр ижер туружук, амыан хөрээн мен. Ийиги чүүлүнде, чаян даргам машинага олурупкайла, ажоок кортук кижи. Алдандан ажыра бээрге-ле сиригианы апаар:

— Орлан! Орлан! Оожургап, орталамын көр. Орух-чиркк багайда озал-оюак болза канаар!

Ам канчаар, даргамның сеген ыяжыырым ажоок кижи мен. Чолаачы доосканымның баштайгы чылында, тодаргайлаарга, он тос харлап турганы, иштин халыыны коиирут, чүс дең ханны чүге бижээн, чүректи оолду чүге төрээн сүг-сүг сигилээш, чаяымда орган чаны кысче карак баскылаап, чедим «иниң» бээр чоруктар тыптулаан-на, харын. Багын ангаар, бачыт арлыр. Ыяжанды он тос чыл бурунгаар болган бир болүүшкүнүү дүүнүг дег сактып келдим. Халдып ор мен, карааиаар чүве! Дүвү ооюун дүргектелип соомда халды.

«Халдып ор, чолаачы,
Хаттан үндүр халдып ор...»

Ыяжалдыр ырлай кагылап, казыргы дег халдып ор мен. Хөөкүй машинам «хөөмейлей» каап, салып орда сагыш-ла.

Ужаралыг-Хем ковуруумге чужудуп келгениимни безин эскербээн мен. Оюк кыяынга келеттеп чыткан хей ииектер ышкыма келзим-не! Дүвү-ла-ааи тормоотту байкап, харалаарын, хайлыг чоор, казырага баруп моннаан. Машинам артында «иван» кылыыды. Кажыгны көөруумге, элеп-тенгяи сиилеп кижи-ле, арыгже калгыл пей ооо. Канчар канчаар дүвүүлүн бот, дүктейген баш! Кара ажыт дезиптер бодаан мен. Сагыыл ышкаш чүве кайдал, Сарыг-бел дег хонуу кайдал? Чаяыын үнүп, дээргей дүжүп ийлеп дег, ииектериың казарыыл ыяыымда кыычы туткан, хайгаан кастүп келзи.

— Чаяык хуиузуле даг дег иием көрбес карааң халыптаа адтаң чүве сеи бе?

Ам канчаар, думчукка тулгаида бараа сутжу чүве дээп.

— Бурууллуг болдум, акым. Кажыиалар дуюун тургузуп бе-реин — деп ажок дилеп эгелеп.

— Дораан мииишиң бварым ол. Машина-техника муиуп алгаш, үш-бааш чок, ушку-тургуже ужуктурар мындыг чүвелерии аиаа салып амдажыпгас мен!

Чанып, тейлеп тур мен. Шак-даа четкеи боор. Ашак ааныидан дүшкеш, таалыпдай берди. Оюлай, оюлай! Оожургаиын ужуны!»..

Чоорту ашактың сеткиля оожургап келди шиижеп:

— Ам канчаар! Ооллуг кижи оя, кыстыг кижи кыя сөглээр. Мээң аалым маа бо, хем өүү ырак эвес кижи мен. Бастырыкаиың казырап мал болуп эрес, эъди чажыбаанга барып аайлап, оон соомда чугаалажыр бис.

Сиилеп, эъдии, кежии эмгелешкеи мен.

— Бо ооллуг күдээ кылып алза, кончуг эрес, тулгучугун амытаи-дыр — деп ашактаи аас шааналы-даа алдым. Ынаи-дыг янзылыг чугаа-биле арнаимы каш-даа катаи кыпсыктаи. Кыны та кайда чүвеем!

Ыяжалр-ла ижиии турмаатта, ажоок ааның кыс ааттыг чолаач келда. Чугаламы хөлчок, чараиы данпиин-ла! Кыдырыктыг чараш кара кылаң дээрде сылдыстар-ла, кыңгырт кынныр өткүт уиу кышкы соокта дамырак-ла! Ашак, кадайның уруу оа болду. Адыи Аржаана дээр. Оа хуиуга эгелеиш, шиижылым ужукталып эгелээи. Мээң чүрээмни чоорту-ла соңгина дег чаңнаг кыс Аржаана халиеди бергеи. Оожум чортаи чүрүм ол кежиеден эгелеш, чалбыңаиштальш эгелээи. Салым коигут, чыгыс коруштеи сагдиимайа бергеи мен Аржаана-биле кежээиии кады киноларар, кады танцылаар аварган бис. Чоорту болчаижы эгелүүивести-даа чажыргаи чоор. Ыяжаар-ла быжыг доң аравыста шиибляккеи.

Шыны хөрек, Аржаанадан чаигыс баяым парылбаигай бергеи мен. Ол чаигыс болган частырыгтаи сагыимым ыяжаа шиитпирлеттиигеи чүве. Аржаана-биле аас-кежиитии, ажыттелүүг, сай-байдак чурттаи чоп бис. Шыиаа-ла, шии ийии. Чолаачы мен. «Авс-кежик — ажыл» диижир. Алыс черле шиии боор чорду.

Өөлет ЧИНМИТ.

Рассказ

САРЫЛГА

Херел-оолдуң шеилээи үнгеп. Кедээде төрелп киижиии аалынга сагышка киир каттаптооруктап, балыктап-байлаиаап, эки-ле дыштаиың алган. Ам аал орааиыиче чаяык, чурттап турар районуиче аъттаныр үеле келгеи. Ыячаи ол карааимында кыигырт дээр көпсек безии чогуига хайгаан. Ам чораап акшазыиың кайы киже смыгаи бар чыткаиын болуу буудуң биииа тургаи болбайи аан. Ыяныг дээш ам каичаар боор, төрелп-даа болза, улус өөлде улуг-ла киижи бараап, чараи орар эвес. Суур киргеиде, төрелдериии уруг-дарымига кандыг-бир белек-селек азы оларыиың боттарыига шай, тазакпыдан эгелээш, ийи-бир шиил «кылаи-карадаи» бээр саткылай каапгао тургаи. А кажаи өгиүң ээлери боттары садыглаар апарганда, хуузуида бараап саттыргаи кижи боол, эвээш, хөй-даа болза, акша үштүр ужургa база таваржыр. Чүве саттыигаи, саттыимаалдаа таварылгаиа бергеи акшалар дедир ээлбес тургаи. Оиу негежип кижи каичаи диттигер боор. Ыячаар-ла бичилеп сывырылга-сывырылга, иштиидс чаг тыраая чавана дег акшазыиың хавы сөөлүидс шүүт күрүтлаа калган. Ам каичаар, акшам чок дээш чаимас эвес. Чүүң каичалымза экиил деп элээи боданғылаап. Төрелдериие ажыы-биле чугаалап, акша айтыраар дээрге база эпчик. Сактырга берип турган акшазыиың ориуи негежипгин.

Херел-оол ыячаар боданы-боданы кээрге, суур чораап төрели кижииии кадайынга чаигыс шиил кызыл арага сунюттарга, оиу ижио алгаш, демгизииии «акеы чештиип, холуу салдыиып» бере каапкаиы уш киа хире өшкү дүүгү бажыига кире дүшкеп. Оиу районга төөүиге апларып садыптар болза, оа-ла-дыр! Айтыыг оон-биле үзе шиитпирлеттиигеп.

Маалыгыыктың ол бодалынга идегелииии улуу кончуг, тургаи өөиүң элээди оглу Чапарны көгүүп алгаш, мотоциклиие сүүрже хаичап. Төрелдериие дүк садарын каразытпас дээш, аэропортка билет оогурушга адыы бижидир, аарсаар чүүгүм шыгжадып каайи деп ойзуп ужурга таварышкап.

Орукка хамык чүвеиии ужургчевүп дүимазы оолга чажырбайи чугаалаан. Садыглашкыи дугайында ада-иезиите бук дивезии Херел-оол чагаан. Ооиу аиаа түгле чепшээрешкеи эвес, а харын дүктү кымга садарыидан өрү сүмелеп, мотозуи узур хаикаи хатка чаржалаштыр алыгырган:

— Сууида түдит кыыы тураар эрлер бар. Ааддардан дүктү бүдүү хөйчок садыи алырлар. Бээр өртээ база шыырак дээр чораап. Эки-дыладжыл шылаар болзуида, бир киида үжеи акшадаи кудулатпас.

«Чыткаи тевс аксыиче каимыыл кирип» деп чүве ол эвеспе мои? Шыиаи-ла, оларга бичии артык өртекке саарыпса каичаи баар деп. Огүк кижии менээ акша херек-ле болгай. Кадайымга, уругларымга хол курут баар эвес меи» деп. Херел-оол иштиие бодай хаапкаш, мурииида Чапарыиче эзге-эзге айтыргаи:

— Ол эрлерии кайыыи тыи аляр бис?

— Мен чурттаи турар черив билир мен, чеде бээр бис.

Сууже киир халдып келгеш, Чапар солагай талазыиче эпкеп. Херел-оол будүү эскерип чоруургa, дүимазы крышазы чок, узадыр тутkаи эзги мяш бажыи чаиыига келген

Мотоциклии өжүрүп, дулгүүрүп карааиаи шаап алгаш, Чапары чугаалаан:

— Че, таптыг чугаалажыш, кайызы дүк ап туроын айтырып көрем, акий? Хүидус эрлериид бирээзи албан артыи каар улус дээр чораап.

Херел-оол ужиктың дыиызыдыр соктаи. Бажың иштиидеи «паа, болур» дээп үи дыиыаап, алыыкпдар кирип келгеииер. Ийи одургут кылзыр чыскаай салган демир оруиарыиың бразиизде аа бергу дег агбагар, дыдырааң, сарыг баштыг, чөөрбй хар үеиинде эр чыткаи. Экилешкеииер. Хол түтүүп, аттарын-даа адаглаапнар. Бирээзи Алик деп харыылаан.

Оозуиүи айыткаи сандаймыига олура тыртып, Херел-оол оожум тайылбыылаан:

— Ангор дүгү садыи чор бис, Алик. Силерде алыр киижи бар бе? Хей эвес, үш кииа хире чүве-дир ийии.

Алик оиу дыиыаап, боду безии билбейи «дүк?» деп айтыра каапкаи. Карааиларыиче холдарын суи үжеигилээи-даа. Ыячаза-даа олары акша ужулбайи барганнар. Херел-оол база чегеииксей бергеи. Алик оиу билгеи мышаш дүдмүүргеи.

— Акша бярте бар. Дүктү алыр бис. Ыячаза-даа акым Валик меиээ чүве тутуур эвес. Оии-биле барып чугаалажып көрүиер. Ол ам райоо иштиие тудугга ажылдап турар.

Ийи алышкы райоо херииииц даштыига халдып келгеииер. Херел-оол таиымылдың өскээр кылаштай бээриив ажыглаа, деликсээр иштииче кире халаап. Белдериие чедир чагаштаигаи эъди-кежи хүиге хүреп-кызыл кылдыр долуугаап калган тудугжу эрлерге келгеш, ол айтыргаи:

— Силериің арааидя Валик кайыыыл, оолдар?

Тудугжулар бичии када ажылдарын сокседып, бажың азыында часкаап малгаш чугудуп турган эрже айыткаиар.Ол ээ холуида хүүрээиии бажын хоюдуп алган митпергей малгажыиче согуинай аарак кирр шаапкаш: «Чүү херек?» деп, доңгуизумаар айтырбышаап, Херел-оолче хөөиүүлээи чок кылаштап келгеп.

—Бичии херек бар. Аигы тугаалажыптар бис бе, Валик? Сеиэ дуккаидаи билип алыым — деп, өскелерге дыиыалы бээрийче дээизиг. Херел-оол үиүи арай тыртып чугаалаап.

Валик «Че, ыидыг-дыр» дээш, ажыжыыиче дап бергеи. Херел-оол эдертии базыпкаи.

Тудугдаи элээи ырап келгеиде Валик доктаай дүшкеп:

— Че, чугаала, кандыг херектиг чор сеи, өиүүк?

— Дүк садыи чор мен. Алыр сеи бе?

Валик шаала чыкпаш кыигаш, ол-бо талаларыиче бажып борбаииады кагылапкаш, шаигырзымаар октүт, үзүи киибиктерлиг карактарын кайгалзымаар чүгүртүүлээи.

— Маиаа ыидыг чүве ыытташпаал. Доора кулактар, характар аймылдыг. Сеи дугуи алгаш суур кыдыыида бокпар харагаиидрлыг шыкче кире бер. Мен тыи чеде бээр мен.

Херел-оол биле Чапар орук аайында садыгаи таакпы садып алгаш, болчашкаи шыгыига тутсуи келгеииер. Валигта кайы чапта четтигиикеп ол чүве, бо тургаи. Алышкыларның мотоцикл соомда шарып алгаи шоодайынче карак балып ол имиээи.

— Баразыимаар ол бе, заврлер? Үштүи турумар че, көөрдүр?

Херел-оол шоодайыиың аксын чежип, дугуи дески шык кырыиче силгий тудупкаи. Арарыи база сыпып калган.

СС-Зигп ооң соомда безии өөдедээзии. Дортмуидуидуң суду кара кештиг бокоер ботхамгалаиыыкшыиы шып кылган деп шиитпирии үидургеи. А иеоиациста кижииии ат-аладрын дирамчылаап, мага бопка кеидээшкии чедиргеи дээп ! чылга хостагдзып казып шииткеи. Моои муриумда база СС-Зигп шеиедлоге шиитпиргеи. турган. Оон хуузаалыиың тенмээиии бармидаалааш, чаи шиитклди база иемеп каап. Ам ол кара-бажыига 3 чыл өлүрар. Бидамырыга болгаи балыг-бышкыиың эмлеп алырыига четчир хуутва. Чүгле дарыи оон дуиучуиуң «арии» хеиии кажай-даа кайы эгиттирвеп.

КИЖИЛЕРДЕН ДУЗА ДИЛЕП...

Акпын ажыыма алгаи боту кижилерже оожум кылаштап ооигуе болдайи туразп болгаи Херел-оол домпаиың ходуи дедир ийип, жорадаиаап:

—Мен арага-биле садыглашпас кижи мен, өиүүк. Акша-биле дугуруштурус иоп. Чаигыс сөстүг ол-ле киижи сеи ыйнаап.

Валик олче кыжырааиыг көруп, көрээиин иштиидеи бао шаапче сыйнадыр каттырып каап:

— Кай, сеизэ херек чүве бо суиусуи эвес кижи сеи бе? Акша? Оиу чоор сеи. Дөмей арагага чармыр болгай сеи. Мен силерии дендии эки билир мен. Бо чемге миаапар аргажок. Садыглажып-саяржып магам хаижап. Ма, шиии карааиаап ал. Мен чорууйи деп.

Херел-оол Валиктың турамыгын сөстерии дамиаашаш, кылыы хайиыштап, чудуруктаимидаа, бидии оожуктурүп алган.

— Мени-ээ акша херек. А арагаиы өөие таварыылгаа ажыглаар сеи. Сооидап чүгүрүп турар кандыг-бир сыйбың кыс-чыгашка-даа херек апаар чаяваас.

Валик карманыидан дөрт хире бештии кяк-кок акшаларыи ужалгаш, Херел-оолдуң хойлеиииии мүрииүү карманыиче далаш сута каап, ыяты хевээр үзүүргеап:

— Болаар сөөзэ чегпер. Дүгүи өртээи аар-ла адаар-даа сеи. Мээң черимге болаа ол хире таварыы кииеск-биле садып алыр деп бид өиүүк.

Ийи эр шак мыичаар чарылганнар. Валик дүк эзэиизеи дүргеи-ие чараиы алырын болдп, кучаитүүи кежер маиаап, баарыида ажеииериии бөөиң ойбёёи үш-бяш чок ажа талаа чүгүй барган.

А Херел-оол станцияда маадып каап дүйиазыиче чүгүрүпкеп. Кел-сал-ла, ол Чапарыың соонга чыидыш кылдыр олурга кааиаап, хейде-ле доора барып, дүиазыига чарбыттыыар хөөиүүг хыйлаиыкслаи:

— Че, дүргеи ааҥче тутсуп ер. Кажаи, кааа чүве саарыи ажлаиып чоржук мен. Сеи болбас ийик сеи бе. Тутүгүжаар, тудугжулар деп алгаи.

Чапар мотоциклии ут-биле газтаптарга, оозу тургаи черииден ушта азрак ыйай болган. Херел-оолдуң бажы бар удаа ойтаи кылыигаш, оон дүиазыиың оонгазыига үзеп ыытты бурунгаар согаш дээп.

Михаил ДҮЮНГАР.

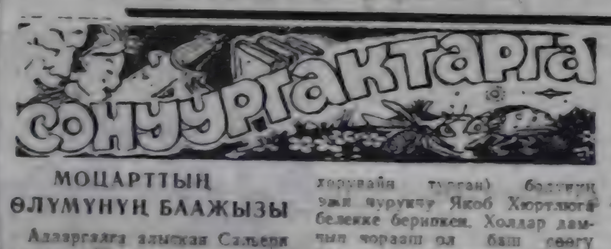

МОЦАРТТЫҢ ӨЛҮМҮНҮҢ БААЖЫЗЫ

Адааргаага алыскаи Сальери аныяк Моцартты хораннап өлүргеи деп сураг аажок иептеретиеп турган. Амгы үеииң эртемя тоолчургу апаргаи чугаазы шиитпиалып-биле бүгүү шаап турар. Шак мындыг түиелге Зальцбург университединиң (Австрия) эртемденнери Моцарттың бажыиың сөөгүи өөреиип көрбеш, келген.

Кажаи Моцарт өлүп калгаида, ыдыктыг Марк чеведиии төөрүүжу аралдыг композиторлар бажыиың сөөгүи ыыпаигы чаичыл мындыг чүүдүг хоруваап турган) бодтыиың үзел чүруиду Якоб Хюртлюгге белекке берипкеп. Холдар дамчып чораап ол баш сөөгу (адаккы чаагы чок-даа болза) бистиң үевиске чедир кадагалаттыиып чедип келгеп.

Зальцбург университединиң палеонтологу Готфрид Тихи баш сөөгүи өөреиип көргеш, алдарлыг композитор баш-иеэ бертиивишкиииииң үрүүдээи мөгөөи дээрии тогараткап. Ол солагай чуулүргайган баштың тейиигге чедир шейдгеи 7,2 сантиметр тыяи тып алган.

Эртемденииң ажыдыыкшыиын мындыг төөгү дорочилеп бадыткап турар. 1790 чылдың апрель болгаш май айларында Вольфганг Амадей Моцарт бодуиуң эжи Пухбергке баш болгаш дииш варып оиу хилиичектеп чоруурун хомудап чугаалаан. Моцарттың үе-чергези Италия Да Поите 1791 чылдың августаи айда бижээи чагаазында композиторлуң бажы бо-ла дескиие бээр дзорэии айытkан.

КҮШ ДӨГЭЭШ...

СС-Зигп деп шолалыг Зигфрид Борхардт ажжок-ла килеиеп үитеп: «оон» пиио лаигызыиче кара кештиг киижи киирил орган. Аигадай бергеи аалчыиы бак сөглевшаап, СС-Зигп олче халып-ла келгеи... Дораи-на шаалага пет кээп дүшкеп. Дорамчылаткан киижи таалзид бокс биле боол-тур. Бүтүүи дүргеи шиичээшкиииииле спортчу иеомацисти моорадзо шиайкап. Оон кадыида Зигфридтиң думчуунуң кегжирыида чаигыг-даа кара хыл бейии чок чалап ак өшкү дүгү черже токтү бергеи. Үлегдеек чуигап. мырыиий чок.

Валик дүкке хайлап тургутурип, ылгаи боол ол-бо тарай октагыыап, долчок-да бергеи. Хеиаиг-ле чугактаныксай бергеи черлерии далаш-далаш дыда соккаш, аигы салгыыап, холдары суг иштиидс агараиыаи хеме эшкиииштери дег бирде мыида, бирде дүгде шыырааиаар болгаи. А Херел-оол каичаиганыы? Ол хоютку дег ходуи бергеи турбаан болдур ийии. Садыг-саарыга ылгаи киижи бараанының өртекүүиезя дээш тургышас болза, оон көрээиче холуи сукка ажжы чүү боор. Ыячаиган ол Валиктың ангыыап каапкаи дүктерии чаигыс черге биле шаапкаш: «Мыида киижи холуур чүве чок дүк» дээш шоодайыиче сутар дий бергеи.

— Адыр. өиүүк, далашпа. Ийе, дүгүи эки-дир, эки, көруп тур меи — дей, бирээзи оон ааймиче дүктү балчуа эгелээи.

— Адыр болзуида, бир киидс үжеи акша. Оии кудуга берип шыдавас мен.

— Ыидыг-дыр, чөпшээрежип мен. Ыячаиа-даа ам дииаап бериптер дээримге, адырык акшам чок, тудугжу чүстии барлыр. Сеи мээи-биле чылыы кал, сазыгдап адырыктаы шаап бересйи, а дүиман дүктү Аликке чедирип каапсыи. Чаияыыска турарга айыылыг. Удургкым биляр дээр сеи, та милиииига дыиыадыптар — дер, Валиги арай чыктыг сыиыгиаи. «Салыглаанының орта болбаанда ол чүүл дээр сеи, бо эрлии. Кажаидаа сатыштыы ол бо». Херел-оолдуң базыига кирип орган ыидыг бодалдарыы үзүп, Валик далаштыра бергеи.

Херел-оол Чапарга: «Акшабиле херектии будугжазыиыиы биляр тур сеи ийиаап. Стадиоига маиаар сеи» дээп. Оозу мотоциклиииц ыжыи буруградыр ыпай болгаи. Валик Херел-оолдуң эдертии алгаш, эндерик улус баскылажып тырыгган арага садар ларёкка келгеи. Боду олариың оотузуиче сыиныи киргеи дег болза-ла, кезек бажы карапайыыы чоруй, көөлүбейи баргаи. Оларың барыы-ла сөөраи, тып кетпее болгаидаи.

Удургкы ааи чогаалы үүгүндүрүи. Бёрт, тоол, ыяжамыктаа мрилар, ыдай, оиу айтыр кижилер дадай бергеи.

Тыва ураи чүгдит хогжуулер сөрүгага-биле «Ак-Хем» ажамолургап. Кандыг-даа кыржы, шог чок. Кек улдурүктүң ажжы-чаиыы хөлчөк ээи биляр ярттар ажгадап калганнар. Кажаи хову дээрбеиии шуут воокшулаи келгеиде хамык чүүлдүи тиилеп биляи кажиир ыдыктиилиг бюстаалы дургаар соок чидыпкаи болгаи. Хоптак сеткил ээи чүүлге чедирбес деп чүве ол-дур... А айыылаалаа болу бокоер, ол кижилерге чедип келгеи бо.

Сиектеи ааырлыы алгаи боту дезиге бар чыда болгавтоклаа хаи кергүүи кааи чораап. Четтиргеиии ылеретеиаиг-даа. Шак мындыг таварыгзииия дугайын МАР-ның ииитилелдии Айыыл чок чорук министерствозуиуң болгаи Кажгалаа министерствозуиуң органы «Улаи-да» солуи дилеваии турар.

СЕҢГИЛ ТЫВАЛАРЫНДА

Моол Арат Республиказыиың Баян-Өлгий аймагыиың Сеңгил сумузуиии чурттаи чоруур тывалар бистерииң мындыг ырыавыг бар:

Эргилип аккан Эзеи хемим.
Эдержип өскеи өөр чергем.
Сунзугуп аккан Сумзайрык хемим.
Суражып өскеи өөр чергем.
Аңдарлып аккан агым хемим
Аалдажып өскеи өөр чергем.
Чайыкталып аккан Чашпы хем
Чаи бистериң төрээи черн.

Моиеыстыи ииктериисеи дүүшүүлүп бодаатта, Сеңгил тываларының ала-өгбелери Кара Иртыштаи бээр чурттаи чоранын билдиии турар. Бөгүиү бөйзалаан көөрге, Сеңгилде Кыктогай, Ак Хава, Сумдайрык, Саяан, Саар деп черлерден келген киижилериң ажыл-тегии, ыяраи ирелдер, тейлер Сояи, Бөргүүт, Сарыглар, Делет, Аваи, Чирик, Мелжеи, Тос Кирии, Орржак, Шуиуүак, Кагаг, Хөйек, Иргит, Доктак, Моигуш, Шыиаганаш, Иыртыган, Чооту, Авай, Шуиүүт, Кара саа, Кара тош, Хойт, Чаг-дына деп фамилиялары ядаиы төрүүр. Олар хуруумда Хомду хемге чурттаи чораап. Он сес чүс чылдың ортаа өйүиде чон сарыг шажиииы хүлээп алган. Сөөлгү үеле кыиат черлеи ажыл ноглеи кижилер шажын-чудуглеге, чаичыл-ёзу билбес, чүгле хамга тейлер турган. Ыяшг хам сүзүктүлер ам-даа бар.

Бистиң чоиуң эртс шагдаи бөөр ап-аиаар, оон-биле амыдырап чораанын чогай мисиак, сөгүи, ол дээп эдиилеер херечилээр. Олариы ам-даа ядилеп чөр бис. Оя ыыиаап тарап сайгыралып чыл чораанды даш мааиак (аварбс), тур-бала, ыяш-сөө, хымыы, лесии чижиктиг савалар, чинелеер чамзык өгленге ам даа бар.

Хол аймаа ярай мөөлүй бергеи. Чирик иэктеи алгы тош, хергеш баитыг тыва ядык иедер кижилер эрежжии. Бергүүт бөрү, дошпак (ооруулык), иомтаак чок болгаи. Оларың барыы-ла сөөраи, тып кетпее болгаидаи.

Удургкы ааи чогаалы үүгүндүрүи. Бёрт, тоол, ыяжамыктаа мрилар, ыдай, оиу айтыр кижилер дадай бергеи.

Тыва ураи чүгдит хогжуулер сөрүгага-биле «Ак-Хем» ажамолургап. Кандыг-даа кыржы, шог чок. Кек улдурүктүң ажжы-чаиыы хөлчөк ээи биляр ярттар ажгадап калганнар. Кажаи хову дээрбеиии шуут воокшулаи келгеиде хамык чүүлдүи тиилеп биляи кажиир ыдыктиилиг бюстаалы дургаар соок чидыпкаи болгаи. Хоптак сеткил ээи чүүлге чедирбес деп чүве ол-дур... А айыылаалаа болу бокоер, ол кижилерге чедип келгеи бо.

Сиектеи ааырлыы алгаи боту дезиге бар чыда болгавтоклаа хаи кергүүи кааи чораап. Четтиргеиии ылеретеиаиг-даа. Шак мындыг таварыгзииия дугайын МАР-ның ииитилелдии Айыыл чок чорук министерствозуиуң болгаи Кажгалаа министерствозуиуң органы «Улаи-да» солуи дилеваии турар.

Кайызы боор...

Япону бе, тывазы бе? Ылавылаа чадап кагдым.

Кадыр-оол КУУЛАР, хоолгалаан.

ДООРА ДУРГААР: 5. В. Серен-оолдуң ыыиаи. 7. Якуттарың боттарын азазары. 9. Бажың иштиниң дериг-черекселп. 11. Эрги Тывага бөлүк аал. 12. Совет Эвиелеииии Маршалы. 13. Тыва чогаалчы. 15. Красиояриск крайда хем. 16. Өчүүрүк 18. Ой-чемпес аймак 20. Шитиг киижи 22. Демир-орукчылаишы бугу-ииидеи ойлаан. 23. Японияда хоорай. 25. Шуудан. үүрек. 27. Таджик совет чогаалчы. 28. Аравда курүне.

УЗУИ ДУРГААР: 1. Соок чепсек. 2. Сайлыг курганда хемчее. 3. Япониядың ылаигызуиче болгаи ыыш. 4. Өөң аймак. 6. Дертеи киижиии шоиостоп. 8. 10. Тывага райои төөзиии. 11. Кан-Хемде сугжаглаш. 14. Дуиеии үүрек. 14. Кеш ажрыы. 15. Тыва гевод болгаи. 19. Италиа ястыг сураглыг орыс архитектор. 21. Самолёт иезээ. 24. Араб курүне. 26. Эрги Тывага хүрээ ламалатыыиың айбычызы. 27. Мал төлү.

Кроссвордту Николай СЕЛУИЧУ тургускап.

КРОССВОРД

телевидение

АПРЕЛЬ 28
БИРГИ ПРОГРАММА
МОСКВАДАН

6.30 120 минутта. 8.35 «Челаашы». Телефильм. 9.05 Уругларга фильм. «Даавта үнер сеи бе?». 10.10 «Шаандакыиың арлыышкыларыы». Концерт. 11.00 «Чүртта, Чөрү». 12.30—13.00 «Үе». 15.45 РСФСР-иии хөөмүмүт аас чогаалы. 16.30 «Ыраажы Чөөи чүк». Киискүүрлал. 16.45 «Овюкевир». Устуку класс өөреиикилериие литературуку дамчыдыла. 18.00 «Партиис». Коммерция медээчити. 18.30 «Үе» 19.00 «Найыралы меридиаиларыы» Концерт. 19.30 Мультфильм. 19.40 Л. Луиов режиссёрүи фильмиери. «Ийи паамчыл». 21.00 «Үе» 21.30 Концерт. 22.25 Хоккей. Дөөгей чемпиоиалы. Түиней балуктер коминдаларының иеттеришдазы 01.00—01.25 Медээлер

ИЯНГЫ ПРОГРАММА
МОСКВАДАН

8.00 Эртеики гимиастика. 8.15 Эртем-тайылбырлыг фильм. 8.35 9.35 Төөгү. 6 класс. Бүрүиүү Греииийың мифтери. 9.05 Италиа дыл. 10.05 Эртем-тайылбырлыг фильм. 10.35; 11.35 Төөгү. 9 класс. 70—80 чылдарда амыдчыл пимгээиииии белүзи Россияга марксизмииг иеттереп эгелээии. 11.05 Аиам, ачам база мен.. 12.05 «Ачан баяиы». Уран-чечеи фильм 2-ги сериалы. 13.15 РСФСР-иии улустуи артизи А. Стрельчеико ырлаар. 13.55 «Кудерат далай болгаи бичии хүиүлер дугайында» Телефильм. 14.20—14.45 «Силериии үиер үенер, артист». Елеиа Ласько.

КЫЗЫЛДАН

17.00 «Тыва АССР-иии Дээди Соведииии 7-ги чыыжыишң бирги сессиязында». Репортаж

МОСКВАДАН

20.00 «Тамчыктыг удуиар, чаштар!».

КЫЗЫЛДАН

20.15 «Тыва АССР-иии Дээди Соведииии 7-ги чыыжыишың бирги сессиязында». Репортаж

МОСКВАДАН

22.30 Теледелгеиии 45 чылыгга. «Иикопай Будяии. Итали капритчио». Барымдаалыг фильм. 23.00 Видеоканал «Кады ажылдажылга». 00.00—01.15 «Бухарест паспорту». Уран-чечеи фильм. (Румыиия).

ҮШКҮ ПРОГРАММА
МОСКВАДАН

17.00 Концерт. 17.45 Бүгүдеге спорт. 17.30 Хол бамбүү. Эр киижилер. ССРЭ биле Голландияиың шилимбик командалары. 18.30 «Үе». 19.00 Арена. Спортчу программа. 20.00 «Тамчыктыг удуиар, чаштар!». 20.15 Информастыг программа. 21.00—22.30 Видеоканал «Кады ажылдажылга».

КИНО

АПРЕЛЬ 28-ТЕ

«НАЙЫРАЛ»: «Чажыт чөвүлекчи» 9.10. 19.20 (түзетүүи). «Кииисайз» (Польша) 11.10. «Төрээи төлүү» (2 сериалыг) 15.20. 16.20. Видеозалга: «Узамыкаап кезекче» (2 сериалыг) 9.40. 12.40. 15.40. 18.40 шакгарда.

«ПИОНЕР»: «Шахерезадаииың чаа тоолдары» 11.00, «Кайгамчыктыг кадыиларга» 12.30, 18.30. «Чүүк 309» 14.00. «Шахтилер» 15.30. 20.00 шакгарда.

«КАА-ХЕМ»: «Аа, иаи досье иа самого себя» (2 сериалыг) 12.00. 16.10. 19.00 шакгарда.

«ВОСТОК»: «Дежа вю» 14.40. 19.20. «Интерыыс» (2 серналыг) 15.40 шакгарда.

Баймдалаа хүииери — Май 1-де бөлгаи 2-де ыяжгыы-сырлыг театрыига «Аяк» ыыи-ыиаңчы ансамблиииң коицерти болуур.

Клиииигее Тыва АССР-иии алдаатлыг артизи Надежда Шайгс. Дөмөй-ииа Кижиктиг, Тиваиың комсомол шаиналыиың лауреаты Кайгал-оол Ховаиыг, «Юрмала» Бүгү-эвилеа коикурстарииың кижиктилери Айдыы Мортай-оол, Борис Салчак, ансамбльдиң ыраажылары Галина Сюрюи Алс Тибёгиии кижиир.

Программаны Орлаи Дамба-Хуурак чоруузр.

Ансамбльдиң ураи чүгдиргүүчүзү Алексей Шойгу.

Коицерт май 1-де 18 шакта. май 2 де 16 шакта болгаи 19 сиитгерде өгленер.

Билеттерии филармоияның, театрииің кассаларииида садыи турар.

2-55-19 дугаарлыг телефоииан айтырыгны билип ап болуур.

Өрт өөскүи боорга айыылыг тө медээи келгеиии барымдаалаш, чүртгелиилиг черлериии кудуктаалынга бала бижиивеге чоогтуга кургаг сиилеии, бөк айыыл иеттеришии ииспобласчыиа. Иштии зеиктер министерствозуиуң өрт хамгалаалының каллеги сагыидакый тур.

Өрт аймалыига удур дүргүмүүи иегелделериии үрээи кижилерге административтиг хамыалаары шииеп.

667000. Кызыл хоорай, Красноармейская, 100

Редактор
В. Ф. ЧАДАМБА

ТЕЛЕФОННАРЫ: ◆ редактор — 3-43-34: ◆ оралакчылары — 3-33-91: 3-34-17: ◆ приемная — 3-34-26: ◆ харыысалгалыг секретарь — 3-34-92: ◆ оралакчылары — 3-45-93. Киидистер: ◆ партийии амыдырал — 3-36-82: 3-36-25: идеология — 3-34-57: ◆ совет тургузуг — 3-34-98: 3-41-23: ◆ үлетүүр — 3-34-49: 3-36-73: ◆ агроүлетүүр — ◆ очулга — 3-34-93: корректорлар — 3-37-11 3-41-16: ◆ культура — 3-39-15: ◆ информация — 3-37-11: ◆ чагаа киидизе — 3-39-03: 3-34-39: ◆ үндүрүкчүлер — 2-27-41: ◆ солуи келбейи барганда — 2-32-75 ◆ бухгалтерия — 3-43-41:

Чылда 300 катап үнер Хемчээли 2 парлалга амазы

Тиражы 28000 экз.

Тыва АССР-иии Ном үндүрер чер. полиграфия болгаи ном садымыиың херектериии талазы-биле күүрүе комитединиң типографиязы. Кызыл. Щетиикиив болгаи Кравченко кудуичузу. бажын № 1.

Чагыг № 407

ТС—00117

Индекс 54241

Тувинская республиканская БИБЛИОТЕКА им. А. С. Пушкина

Бүгү чурттарның пролетарийлери, каттыжыңар!

ШЫН

СЭКП Тыва обкомунуң, Тыва АССР-ниң Дээди Совединиң болгаш Министрлер Чөвүлелиниң органы

1990 чыл апрель 29 воскресенье № 100 (14300)

1925 чылда үнезидилеттингеи Өртээ 3 кеп.

Тыва АССР-ниң Дээди Совединиң чедиги чыыжының бирги сессиязы

АЖЫЛЫНЫҢ ИЙИГИ ХҮНҮ

Тыва АССР-ниң Дээди Совединиң чедиги чыыжының бирги сессиязы ажылын СЭКП обкомунуң Политиктиг чыргымышкын бажыңында апрель 28-те уламчылаан. Сессияның эдээглиг хуралын Тыва АССР-ниң Дээди Совединиң Даргазы Ч.-Д. Б. Ондар ажыктаан.

Сессияның дараазында хүн айтырыын — Тыва АССР-ниң Дээди Совединиң Даргазының оралакчыларын сонгуурун чугаалажырынче депутаттар киргеп. Тыва АССР-ниң Дээди Совединиң Даргазы Ч.-Д. Б. Ондар Тыва АССР-ниң Дээди Совединиң Түр регламентизинге дүүштүр, Тыва АССР-ниң Дээди Совединиң Президиумунуң Секретары улус депутады **В. С. Кажин-оолдуң** кандидатуразын сүмелээн.

Тыва АССР-ниң Дээди Совединиң Даргазының бирги оралакчызы кылдыр кандидатуразы киргеп В. С. Кажин-оолга сөс бергеп. Ол албан-дужаалды ажа депутаттар бүзүрээр болза, моон сонгаар чорудар ажыл-чорудулгазының программазының кол-кол угланышкынары-биле улус депутаттарын таныштырган. Оон соонда улус депутаттары кандидаттан айтырыглары салгап болгаш кандидатуразы хамаарыштыр санал-оналдарын бергеп. Тыва АССР-ниң Дээди Совединиң Даргазының бирги оралакчызы кылдыр кандидатуразы сайгарып чугаалажыр көөрүнге улус депутаттары: «Тыва автотранс» каттыжылышкынның чиргинге директору **А. В. Рудзинский**, РСФСР-ниң улус депутады **А. И. Пиче-оол**, Чадаананың № 1 ортумак школазының башкызы **Н. М. Монгуш**, Кызыл райүүскомуун даргазының оралакчызы **Э. Х. Ооржак** киржип, санал бергеннер.

Депутаттарның саналдаанызыбиле чажыт бадылаашкынының даңгызынче В. С. Кажин-оолду киргеп.

Санажылга комиссиязының даргазы улус депутады **Э. Х. Ооржак** чажыт бадылаашкынының түнелиниле депутаттарны таныштырган. Бадылаашкынга 116 депутат киришкен. Оон түнели мындыг болган: Тыва АССР-ниң Дээди Совединиң Даргазының бирги оралакчызынга В. С. Кажин-оол дээш 66 депутат бадылаан. Ынчангаш чажыт бадылаашкынының түнели-биле депутат **В. С. Кажин-оол** Тыва АССР-ниң Дээди Совединиң Даргазының бирги оралакчызынга сонгудукан.

Оон соонда Тыва АССР-ниң Дээди Совединиң Даргазы Ч.-Д. Б. Ондар сөс алгаш, Тыва АССР-ниң Дээди Совединиң Даргазының база бир оралакчызының кандидатуразы-биле холбашкан айтырыгны сессияның ажылдап турар үезиниде көрүп тургаш соңгуур саналды киирген. Депутаттар оон-биле чөпшээрешкен.

Оон соонда улус депутаттары Тыва АССР-ниң Дээди Совединиң доктаамал комиссияларын тургузар болгаш бадылаар дугайында айтырыгларны чугаалажыр көөрүнче киргеп. Саналга берген депутаттар доктаамал комиссияларын адынга, оларның составынга хамаарыштыр саналдарны берип, күзээшкиннерни кылган соонда, ону өөренип, сайгарып көөр сорулга-биле, сессия ажылынга чапсаар чарлаан. Тыва АССР-ниң Дээди Совединиң Даргазының бирги оралакчызы В. С. Кажин-оолдуң саналы-биле Тыва АССР-ниң Дээди Совединиң он ийи доктаамал комиссиязын тургускан болгаш оон кежигүйнерин бадылаан. Оон соонда доктаамал комиссияларның даргаларының кандидатураларын адап, сессияга сүмелеп киирер сорулга-биле олар тус-туста хуралдаш, ону тодарадып, сессияның хуралынга ол кандидатураларны депутаттар алдаанар.

Тыва АССР-ниң Дээди Совединиң сессиязы доктаамал комиссияларның даргаларын дараазында составтыг кылдыр бадылаан:

Мандат комиссиязы (даргазы улус депутады **А. С. Дембирел**); План болгаш бюджет-сан-хөө (даргазы улус депутады **Б. С. Нурзат**); Национал политика болгаш националдар аразының харылзааларының талазы-биле (даргазы улус депутады **К. А. Бичелей**); Хоойлужудулга, хоойлу-дүрүн болгаш корум-чурум талазы-биле (даргазы улус депутады **З. В. Рогило**); Аныяктар херектерин, чорук, хамзатыларның эргелериниң болгаш негелде-дилегларының айтырыгларының талазы-биле (даргазы улус депутады **В. С. Салчак**); Улетүүр, архитектура, тудуг, транспорт талазы-биле (**Н. А. Жоголь**); Садыг, харылзаа, коммунал, амыдырал хандырыгга болгаш эске-даа ачы-дуза чедирилгезинин айтырыгларының талазы-биле (даргазы улус депутады **В. Х. Сүге-Маадыр**); Көдээ ажылагый талазы-биле (даргазы улус депутады **А. Т. Сотпа**); Улус өөредилгезинин, эртем, культура болгаш күш-культура талазы-биле (даргазы улус депутады **А. В. Конев**); Кадыкшыл, өг-бүле, не-чаштың камгалалының талазы-биле (даргазы улус депутады **З. Н. Сат**); Экология болгаш бойдус ажыг-далының айтырыгларының талазы-биле (даргазы улус депутады **Б. С. Нечаа**).

Тыва АССР-ниң Дээди Совединиң Даргазы Ч.-Д. Б. Ондар Тыва АССР-ниң Министрлер Чөвүлели бодунуң бүрүн эргелерин хүлээдип турарын айткан. Дараазында Тыва АССР-ниң Министрлер Чөвүлелиниң Даргазы В. Е. Серяковна сөс берген.

Тыва АССР-ниң Конституциязының 111 үүлүн ёзугаар Тыва АССР-ниң Министрлер Чөвүлели бүрүн эргелерин хүлээдип берген дугайында мелегледи ол кылгаш, ону Тыва АССР-ниң Дээди Совединиң Даргазынга хүлээдип берген.

Сессия Тыва АССР-ниң Министрлер Чөвүлелиниң Даргазын томуйлаар айтырыгны чугаалажып киргеп.

Тыва АССР-ниң Министрлер Чөвүлелиниң Даргазынга В. Е. Серяковтуң кандидатуразын киирерин Ч.-Д. Б. Ондар саналдаан. Кандидат бодунуң программазын таныштырган. Оон соонда кандидаттын дугайында санал-оналдар солчулгазы болган. Депутаттарның саналдааны-биле чажыт бадылаашкынының даңзызынче В. Е. Серяковтуң адын киирген.

Чажыт бадылаашкынының түнелинде В. Е. Серяков дээш 52 кижи бадылаан. Бадылаашкынга 50 хуудан эвээш бадылаашкыны алганы-биле В. Е. Серяковту Тыва АССР-ниң Министрлер Чөвүлелиниң Даргазынга сонгутпаан деп саналаан.

Чапсарда Тыва АССР-ниң Дээди Совединиң Президиумунуң хуралы [illegible] Тыва АССР-ниң Дээди Совединиң Даргазынга чаа кандидатты депшиттер дугайында айтырыгны чугаалашкаш, СЭКП обкомунуң секретары депутат Ш. Д. Ооржакты ол албан-дужаалга депшидерни саналдаашын республиканың Дээди Совединиң Даргазы Ч.-Д. Б. Ондар сессияга дыңнаткан.

Депутаттарның саналы-биле чажыт бадылаашкынының даңзызынга Ш. Д. Ооржактың адын киирген. Чажыт бадылаашкынының түнелинде Ш. Д. Ооржак дээш 72 депутат бадылаан. Ынчангаш Тыва АССР-ниң Министрлер Чөвүлелиниң Даргазынга **Ш. Д. Ооржак** сонгуттурган.

Ш. Д. Ооржак сөс алгаш, улуг бүзүрелди көргүскени дээш депутаттарга өөрүп четтиргенин илереткеш, республиканың социал-экономиктиг хөгжүлдезин дүргедедир, улустарның эң-найыралын бижыглаар дээш бүгү-ле үүлдерни кылырын аазаан.

Сессия болуунуң ажылын май айда уламчылаар.

Мандат комиссиязының илеткели

Тос кижи составтыг сонгуттурган Мандат комиссиязы Тыва АССР-ниң Конституциязының 94 үүлүүн удуртулга болдургаш, 1990 чылдың март 4-те, март 18-те база апрель 22-де Тыва АССР-ниң улус депутадынга сонгуттурганнарның бүрүн эргелерин хынаан болгаш ажылдың түнелиндерни чугаалажыр көөрү-биле силерге киирип турарын бо деп Мандат комиссиязының даргазы А. С. Дембирел илеткелинин үезиниде чугаалаан.

Сонгулдаларны Тыва АССР-ниң Сонгулдаалар дугайында хоойлунуң негелделеринге дүүштүр эрттиргенин база сонгулдаларның бүрүн эргелериниң

УРАЛ: ынаныштыг чорук болгаш идегелдер

(Төнчүзү. Эгели 1-ги арын-да).

каар херек. Чер болганга ужур-дурум чок чоруктар эвес, а хоойлу-дурум тергиндээн турар ужурлуг. Маңаа: «Гдлян биле Иванов, а дараазында ким таваржы бээр ирги?» деп сестерин бижээн, дозумну эскерил көрдүм. Билдингир ол теманы Дээди Советке кандыг янзылыг чугаалажып көргенинге таарымнайн турар кижилер база бар ышкажыл. Ол айтырыгны конституция негелделеринге дүүштүр чугаалажып көргеш болгай. Ол айтырыг ёзу-биле органнарының болгаш—прокуратураның үстүкү черлеринге хамаарыжып, кемхерек үлегедиишкинниге эрге-чагырганың дээди эшелонунда турар кижилер холбашкан деп чугаа тургустунуп келгенин—барымдаадан көргеш-ол бүгү улуг айтырыг боон турар-дыр, ынчангаш ону Дээди Совет, депутаттар сайгарып көрзүн деп чугаалаан бис.

Кижилерниң чамдык үүлдерге таарымнайн турарын база айтырыгларның чедир шиитпирлеттинмээнин ажыглап алгаш, бодунуң эргежыынга хамаарыштыр кажарлаашкыннарының хөйү-биле кылдыкып турарын билир силер. Боттанып болбас янзы-бүрү хоозуй чугаалар оон тыптып хээп турар. Дээди удуртулганы кайызы күштүү-биле «үстүрүптер болдур», бо сөстү ажыглаанды дээш бүрүүдатпайн көрүнер, ону «ёзулуг кижи» деп санай бээр үүлдер бар. Ындыг чоруктарны өнемчидип турар кижилерниң бисте бары харааданчыг. Оон еске янзылыг кажарлаашкын база бар: сөөлгү он чылдарда удуртулганың бажыңга олуруп келген бүгү кижилерни чайладыр. Ынчаарга бистиң революциявыстың ындыг янзылыг арга-биле эгелеп турганы база билдингир болгай, ынчан болбас чүве-дир дээрзин сөөлүвде эскерип каяш, эрги шериг командирлерин, специалистерин болгаш өске-даа кижилерни ажыглап эгелээн.

Хоойлу-дурум тергиндээн турар ужурлуг! Кем-херек үүлдедиктизин олурар черинге олурзуун. Дүржок кижи — демократтыг чорудулгаларны дамчыштыр ол ажылынга таарышпас кижи-дир деп үнеледи алган турар ужурлуг. Оон башка моон мурнунда бергеден турган чүүлдеривистен кажан-даа уштунуп шыдавас бис. Чамдыкта ынчаар кылдыкып болдунмас боор чүве-дир, хоойлу-дурумну үреп турар кижилерге хамаарыштыр шылгыы хемчегин албайн турар деп мээң адрезимге кылдыкып турар шүүмүүлелдер кончуг шын. Хоойлу-дурум чок чоруктар эвес, а демократчы көрүүшкүннер тергиндээн турар ужурлуг. Бир эвес шуугазыны алзып, бүгү чүвени чылча шаап туруп бээр болзувусса, чүрттү тамыже кирер октаанныс ол болур.

Бистиң шилип алышкыныныс белен эвес, ынчалза-даа ол оруктап чоруур херек. «Штабтарны үзүткөп каапкан деп командалы берикер» деп чугаа ынналдыр хевирге, мында харыынны берип турар кижилерге бисте бары харааданчыг. Оон еске янзылыг кажарлаашкын база бар: сөөлгү он чылдарда удуртулганың бажыңга олуруп келген бүгү кижилерни чайладыр. Ынчаарга бистиң революциявыстың ындыг янзылыг арга-биле эгелеп турганы база билдингир болгай, ынчан болбас чүве-дир дээрзин сөөлүвде эскерип каяш, эрги шериг командирлерин, специалистерин болгаш өске-даа кижилерни ажыглап эгелээн.

Амгы үеде коммунистер албаргай байдалдаш, олурган оңгуларынаан үштүмүн үнүп, хөделиш эгелээн боор гээ бодап тур мен. Оон-биле кады партияга бүзүрелин оскунгаш, оон үнүп чорун турар кижилериң барын база билир мен. Ажыы эвээш азы эрге-дужаал чедип алыр дээш партияга кирген кижилер үнүп чорун турар болза, ында улуг ажыл чок. Ынчаарга партия хүрээлениниден эки кижилер үнүп чорун турар болза, ол дугайында бижиктер мээге бо келди, кончуг харааданчыг. Оларны кичээнгейлиг дыннаар, кандыг чүүлдагаан-биле үнүп турарын тодарадыр болза эки деп бодаар мен. Ак сеткилдиг эки коммунист-биле чугаалажырда үени камнаан хөрээ чок. Амгы үеде эң кол чүүл ол. Партияда бар бүгү ак сеткилдиг кижилерни бистер ана арттырып алыр, чогуур шиитпирлерни хүлээп алыры-биле оларны съездиге хаара тудар ужурлуг бис.

Съездиниң делегаттарын коммунистер эге организациялардан боттары сонгуур ужурлуг, ынчангаш кымдан-даа хамаарышпас туруштур делегат корпузу биске тургустунар. Өске сес-биле чугаалаарга, ол дээрге байыр-чыскаал оюну эвес, а партийжи массаларның эргечагыргазы болур. Ынчангаш бис шын угланыышкын-биле чоруп орар бис. Съезд мурнуун кампаниязы, дискуссиялары эрткен, съездиниң чылдырган соонда чаа күштү, чаа арганарны немей алыр бис, анаа шуут бүзүрээр мен. Ынчангаш партия политиктиг авангард болур ролюн күүседир. Оны чедип алырда теория болгаш идеологияга-даа, ыланыыл ажылдың стиль, методтарынга, партийжи звено бүрүзүнге демократчы байдалды тургузар дээш кончуг хөй чүүлдерни кылып алнаар. Коммунист кижи бүрүзүнүң бодунуң организациязының ээзи мен деп чүвени мелерел билген турары кончуг чугула.

База бир тема — амгы үеде чаа Советтер ажылдап эгелээн. Сонгулдаларның түнелдеринге хамаарыштыр саналдарлар төптө болгаш чер-чер-де бир аай эвес. Хөй-хөй Советтериниң ажылының баштайгы хүннери процедура айтырыгларының талазы-биле бир янзылыг манифестациялар болгаш мәргылдаалар хевирлиг болу бергени дүвүрээшкинии болдурун турар. Чүлөө — моон мурнумда болгулаан интимидациин үлаачылалы бе? Бистиң депутаттарывыс годарган ажыл-херээн кажан кылып эгелээрил?

Бүгү чүвеин чүгле багай талазындан көрүп болбас ужурлуг бис, эштер. Политикага болгаш практиктиг ажылга чанчыгып өөренмээн хөй-хөй чаа кижилер келген, олар активисте чүү чүве, үдүрүлгениң деп чүвени медереп билип алыр ужурлуг. Ынчангаш бистер чаа корпустан чаа идеяларны, чаа саналларның кирип келээн мааар ужурлуг бис.

Мен болдарымга, Советтериниң ажылын сонгукчуларның, чоннуң контролюнга тургузары, шын, эртемге үндезилеттинген эгелээшкиннер талазы-биле оларга дузалаары, оларны деткирип чугула. Эргелер болгаш нормативтер ёзугаар шилчиндилгелер хевирлиг улуг арганарны Советтер ам ап турар болганда, сырый каттыжыышкын дугайында бодап көрээдинер.

Советтер ажылдакчыларының ажыл төлевириниң дугайында шиитпирге хамаарыштыр моонбиле холбаштыр чугаалаар бодаан мен, ынчаарга ук шиитпирни шүүмүүлел турар болгай. Маңаа азы институтка болган ужуражыышкынга кымбир кижи ук шиитпирни күш чок болдурарын саналдаан. Ону кылыр деп бодавайн турар мен, эштер, шуут-ла ажыы-биле силерге чугаалап тур мен. Чүге дизе — тайылбырлаар мен.

Кайы-даа регионга херек кырында авторитеттиг турган кижилерни партия аппарадынга, харын секретарьларның кол албан-дужаалдарынга ап шыдавас индыг байдалга таварышкан турдувус. Хоорком секретарының шалыңы 200—350 рубль турган, а шахтерларның — 600—700 рубль. Эртем-биличиг, кижилер-биле ажыллап билир, бүгү коммунистериң идегелин алган секретарьны күзээр бис. А бодунуң ажылын солуушаан, ажыл төлевириниң ортаа кезинин азы үштүң бир кезинин чидирер апаар кижини өске ажылче канчан чалаарыл, ынчаш?

Ол айтырыгны шиитпирлээрде, бистер мынаар кылган бис: СЭКП ТК-ның, эвилелдешкен республикаларның компартияларының Төп Комитеттериниң, крайкомнарың, обкомнарың, хооркомнарың аппараттарын кызыргаш, а хостталган акша-хөрөңгилерни ажыл төлевирин өстүрүнге ажыглаан. Чүгле райкомнарга дегбээн бис.

Чоон идеген, даянып болгу дег билдилиг специалистер Советтерге база херек. Оон өскээр кылыр болза, шынап-ла, мөөренгей митинг болур ийик. А 180 азы 150 рубль шалыңга кымны ап болурул, ынчаш? Ынчангаш эштер, бистиң кылганыыс шын болган. Харын ынчаар болбас чүве-дир дээрзин сөөлүвде эскерип каяш, эрги шериг командирлерин, специалистерин болгаш өске-даа кижилерни ажыглап

Профэвилел организацияларында

ХАМААРЫШПАС ПРОФЭВИЛЕЛДЕР. ОЛ КАНДЫГ БОЛУРУЛ?

Бистер Россияның профэвилелдериниң тургузукчу I съездизиниге киржип бие аътталып чоруурда, «Шын» солугга интервью берип тургаш, съездиге киришкенивисти, анаа кандыг айтырыгларны шинтирлээнин, ылаңгыя Россияның профэвилелдериниң төвүи тургускаанының соруглазы чүл деп айтырыларга харыы бээрин аазап бис, ам оны кысказы-биле күүседирин оралдажын көрейн.

Россия федерациязы дээрге, бодуның девискээри делгем, бойдус байлаа элбек, чурттап турар улустарының саны хөй, оларның культуруут чаңчылдары янзы-бүрү кайгамчык күрүне. Совет Эвилелиниң чонунуң чартыныдан хөй кезии ында ажылдап, чурттап турар. Чурттуң национал орулгазының 61 хуузун од хаалырын, нефтиниң 92 хуузун, газтың 77, электри энергиязының 62 хуузун, камгалал болгаш даштыкыже садар бараанарының кол кезиин республика бүдүрүп турар. Моон алырга, бо бүгү чүүл кижилерге чогумчалыы болгаш дештилгени хандырар ужурлуг. Херек кырында ам байдалывыс сыр өске.

Республикада чонуң амыдырал-чуртталгазының кудуку деңнелии, эмнелге, школа база культура албан черлериниң, чуртталга бажыңнарының чедишпезин, улуг-биче хоорайларның чуттуун, хоозураан, өзүзирээн суурларны демократия болгаш ажык-чарлыг үеде бистерге тодаргай көргүзүп, дүвүренчиг байдалды тургускан. Ынчангаш Россия Федерациязының бо шинтирлээр ужурлуг айтырыглары бистиң эвилелге онаажыр.

РСФСР-ни эде тургузары, оон девискээринде чон бүрүзүниң хостуг хогжүлдезин хандырары хүнүн эи-не чугула болгаш сонгаарладып болбас соруглазы болур. Орта Россияның салым-чолу дээш туржуп турар бүгү күштерни каттыштырын мөөнгээш, берге байдалдан үүн болур.

Россияның профэвилелдерин тургузары анаа чугула рольдуг апарган. Ынчангаш тургузукчу съездиниң соруглазы болза, РСФСР-ниң девискээринде туруп турар хөй санныг профэвилелдериниң шимчээшкинин каттыштырарының принциптерин ажылдап кылгаш, оны чугаалажып көргеш, аза үлегилеп, Россияның профэвилел шимчээшкинин мөөнгеп, оон организастыг хевирин чаартып, быжыглавышаан, Россия Федерациязының Чазаанга, Дээди Советкинге, республиканың өскедаа хөй-нинтя организацияларынга болгаш шимчээшкиннеринге хамаарыштыр деп эргелиг нинти-россия профэвилел төвүи тургузары болур.

Тургузукчу съездни чылдырганы профэвилел эге организацияларга, күш-ажылчы коллективтерге аладаан эгелээн шимчээшкинниң түңнели болуп турар. Съездиниң белеткелии ВЦСПС-тиң VI пленумунуң шинтирии-биле тургускан Оргкомитет чоруткан. Ынчангаш Москвага 3 хонукта үргүлчүлээн тургузукчу съезд шынгыы маргылдаалыг чугаалажышкынның түңнелинде, РСФСР-ниң хамаарышпас профэвилелдериниң федерацизазы тургустунганын чарлаан.

Хамаарышпас профэвилелдери деп чүл дээрзин тайылбырлаары негеттиниң турар. Бистиң профэвилелдеривис кымдан, чүүлден хамаарышпас ужурлуг болуруул?

Ажылчы чонуң эрге-ажылын камгалазарының талазы-биле тода программалыг тускай хөй-нинтя күш апарганын профэвилелдерин ВЦСПС-тиң VI пленумунга көргүскенин биске билдингир. Эргелеп башкарарының чаа-чаа аргалары тыптып, өнчү-хөреңгинниң хөй санныг хевирлеринче шилчир деп турда, совет профэвилелдер янзы-бүрү политиктиг организацияларга, күрүне, ажылагый болгаш административтиг органнарга долузубиле хамаарышпас апаргаида, чүгле ынчаарда боттарының камгалал функциязын күүседип болурлар. Оларның хамаарышпас болгаш тускайлаң чоруу боттарының платформазының практиктиг хөделиишкиннерин хүлээп алырында болгаш боттандырарында, боттарының дең үнелиг программалын идип үндүреринде, хоойлу үндүрер бот-идепкейлиг эргезинде, компаниттерии тургузуп эгелээн ажылларыны уламчылаары, а ол ышкаш профэвилелдериниң край, область чөвүлелдерин тургузарының негелделерин сайзыраңгайжыдары негеттиниң турар.

Тургузукчу съездиниң мурнумдан хамаарышпас профэвилелдиң Федерациязынга профэвилел организацияларын дужаал ёзугаар ажылдатпас, а оларның ажылынга дузалажыр, нинти ажылга демниг ажылдаар болгаш оларның күзел-бодалдары-биле деңге чурттаар чагыны бергеи. Россияның профэвилелдериниң Федерациязының бүгү кежигүи организацияларның эң чугула соруглазы болза, профэвилел эге организациязын бижыглаары болур. Профэвилел комитединиң ат-алдарын көдүрери болгаш оларның социал камгалалының дугайында сагыш човаар ужурлуг. Бир дугаарында профэвилел кежигүиниринің боттарының, күш-ажылчы коллективтиң талазындан деткимчеден од кол хамаарыжыр. Ол дээрге профкомуң күжү болгаш чөленгинжи. Оон каттыштыр Федерацияның чөвүлели, оон бүгү тургузуу ажылчы чонуң эргежаазы дээш бижыг туруттуг профэвилел ажылдакчызы бүрүүн камгалаар ужурлуг.

Профэвилелдериниң структуразын тургузар, профкомнарның ролюн бедидерн эргежок чугула. Кандыг удуртур орган —райком, обком азы профэвилелдиң даргалар чөвүлели, бюро азы республика комитедин силерге херегил, оны шинтирлээрде боттары бүрүүн эргелиг болур.

Тургузукчу съезд профэвилелдериниң структуразын ам-даа тода балыланаан. Ынчангаш оон төнүүзүнге чедир канчаар тодаралырынга профэвилелдиң эге организацияларының киржилгени негеттинин турар. Чижээлээрге, Федерацияже эки тура-биле кирерии болгаш оон доступ үнерии чүү деп бодазыл?

Тывазының профэвилелдериниң область чөвүлелиниң пленуму удавас болуп эртер. Россияның хамаарышпас профэвилелдериниң составынга киреринің айтырыгларын анаа чугаалажып көөр бис. Ол ышкаш адырлар айы-биле профэвилелдер обкомнарының ол составка киреринің эге организацияларыбиле дугуржуп, сүмележир, оон соонда ону боттандырарының дугайын база көөр. Нинтязи-биле алырга, Россияның хамаарышпас профэвилелдериниң составынга киреринің айтырыгларын ол пленумга шинтирлээр деп турарывыс бо.

Тургузукчу съездиниң киржикчилериниң мандадының хуусаазын узаткан. Ынчангаш ам съездиниң уламчылаар хуралынга даразында айтырыгларны чугаалажып көөрүн дугурушкан:

Россияның профэвилелдериниң уставын бадылаары.

РСФСР-ниң социал хогжүлдезиниң планын бадылаары.

Профэвилелдериниң өскелээ нормативтиг документтелерин чугаалажып көөрү.

Россия Федерациязының хамаарышпас профэвилелдериниң чөвүлелиниң кежигүиниге Тес-Хем районнуң мурнакчы чылгычызы В. Г. Захаров соңгуткан.

Шайгыр КУУЛАР.

Тывалың профэвилелдериниң область чөвүлелиниң даргазы.

СААНЧЫ

«Сүт-Хөл» совхозтуң Алаак сүт-бараан фермазының саанчызы Сарыг-кыс Алдын-ооловна Күжүгет бо чылдың бирги кварталында саанчылар ортузунда калбарган чарышка киришкеш, багай эвес көргүзүлерии чедип алган. Ол бодунда быжыглаттынган 18 инезиниң бирээзинден-не хүнде 6-7 килограмм сүттү саап ап, онаалдазын ажыргаи.

Апрельде сүт саап планын ажыр боттандырган.

Саанчы чүгле сүт саары-биле кызыгаарлаттынмаан, чаш бызааларының камгалалынче улуг кичээнгейин салып турар. Оон төрээн 10 инезиниң бызаларыны онча-менди.

ЧУРУКТА: саанчы С. А. Күжүгет хостуг шагында.

Виктор ХОВАЛЫГ, авторуң фотозу.

КЫЗЫМАК АЖЫЛДАВЫШААН

«Тыва кобальт» комбинаттың транспорт цехиниң коллективи 1990 чылдың бирги кварталының планыг даалгаларын ажыр күүсеткен. Бо бүдүүлгеде КРЗ—238 маркалыг чүүк машиназының чолаачызы Аракчаа Март-оол Аракчаевич он беш чыл ажылдаан.

М. А. Аракчаа ажылдан келген чылдарында машиназын удур септеп ап, капитал септелге чокка чоруп келген. Ол дагжыларның казып тыпканы даг породаларын комбинатче сөөртүп, хүнде чеди рейста кылып, нормазын ажыр күүседип турар. Коллективтиг хүндүткелии чаалап ап, дирекция, партком, профкомуң Хүндүлүг бижиктерии база өртектиг белек, акша шаналыы ап келген. Чолаачы кызымак ажылдавышаан.

ТӨРЭЭН ЧЕРИМ

Шапкын баткан Каргы, Мугур ийи хемге
Чаштан тура эштип, сүзүп ойнап өстүм.
Чайыналгай меңги харлыг Мөңгүн-Тайгам
Сагыжымга чуруттунуп артып калдын.
Чүге дээрге шак ол менги
Чүс-чүс чылда эриве хар.
Арыг аржаан дөзү болуп
Аныдырал улап турар.
Берге бойдус аагымга торлуш дивес.
Меңгилериң чечээ шыкаш шыдамыккай.
Төрээн черим хөгжүллезин дүргедеткен
Дөспес эрес кижилери меңээ эргим.
Бодуң ышкаш өнүүр, чараш
Бойдузуң дег каас-шинек
Өөрүм көргеш чүлдү-чүрээм
Өөрүшкүлүг дыңзыг согар.
Аргар-чунма, ирбиш, улар турлаа болган
Агы-каңгы кадар оттуг байлак тайгам.
Дагның казы, тарбаганнар турум чурту
Дазыр шөлдүг Чеди-Тейлер, Шегетейлер.
Чараш-каазын, эңгайафын
Сагыш-сеткиа дүвүредир.
Магалаллан, чоргаараллан
Башка бодал төрүттүнер.
Тыва черинин онзагай бир булуңу боор
Тундразыт кадыг-ширии бойдустуг бол.
Альпылар сагындырар бедииливе
Альпинистер улаа-дараа үнүлей бээр.
Мөңгүн-Тайгам хүнден хүнче
Өзүлдезии шапкын күштүг.
Бодүүн ишчи кижилери —
Өшпес от дег соруу күштүг.

Дагның казы — ССРЭ-де эң ховар куш.

Зоя ДӨНГАК.

Ленинград хоорай.

ДОШКУН ЧҮРЕК

Харлыг кыштың ажыг соогу
Хаарып турар декабрьда
Уруум-биле эжим мени
Уттуп каапкаш, чоруй
бардым.
Хыраалаигаи шуургапныг
Кыштың соогу мөңге түрбас.
Март үнүп чылып кээрге.
Магалыг час дүжүп келир.
Чангыс-ла сээң аза чүрээм
Шак бо кыш дег соок артар.
Сагыжыңга кеззэ шагда
Частың айы чечектелбес.
Дошкун кыштың соогу дег,
Донгуи, каржы чүрээм дожун
Эрте частың чылыг хүнү
Эргискеш-дээ, шылаваас боор.

Светлана ООРЖАК.

ЧЕЛЕР «ХООРУМ»

Харлыг кыш-даа дүшкеп.
Хаак оруу изеттиигеп.
Эрес оолдар чарыштыва,
Эзлчег-биле үнүптүлер.
Кыңгылама оруктарга.
Кыйбап челер «Хоорум»
дендеп.
Кышкы сооктуң чыварынга.
Хырва харын тоглап чорду.
Хүнүүң мунуп, майнаар
болза.
Күжүр хаагым улам
дендээр.
Дараазында маргылдалга.
Таптыг маннаам, шанналыр
мен.

Моигуш ЭРГЕП.

ҮЛЕГЕР ДОМАКТАР

Алгыш-чогуш аймылдыг.
Ажыл-агый ажыктыг.
Адазы аттыг, аълы дүктүг.
Аскан кижи аал тыппас.
Аштаан кижи чер четпес.
Дарга дагзыр, даргап
таптаар.
Дээлдиген дедир ужар.
Дескен кижи дедир келир.
Назын кырыыр.
Найыра- быжыгар.
Хойлуг кижи каас.
Хоптак кижи оор.

Владимир НАЗЫН-ООЛ.

Кызыл район.

45 чыл бурунгаар

БАШТАЙГЫ СОҢГУЛДАЛАР

ССРЭ-ниң Дээди Советинге болгаш РСФСР-ниң Дээди Советинге Тыва автономнуг областан башгайгы депутаттар соңгулдаларын 1945 чылдың апрель 29-та, воскресенье хүнүнде эртирер дугайында ССРЭ-ниң Дээди Советиниң Президиумуу болгаш РСФСР-ниң Дээди Советиниң Президиумуу чогуур чаңчылктарыны хүлээп алган. Улуг-Хем болгаш Ус хемнериниң каттышкан белдиринің чөөн эриинде суурлуг Хереме сумузунга башгайгы соңгулданы белеткээринге, эртирериие дузалажыр төлээлекчи кылдыр партияның Таа-Хөл райкомунуң бюрозу болгаш райкүүском меиң томуйлаан. Ынчаарда комсомолдуң Таа-Хөл райкомунуң ийнги секретарыңга ажылдап турган мен.

1945 чылдың февраль ортан үезинде Улуг-Хеминиң дожуунуң кыры булукташ, кылайтыр доиган. Ынчангаш тергиин эки шанак оруу Таа-Хөлдүң болгаш Хеременин ораасыига үне бергеи. Партия райкомунуң Чыкпак-Боразының шаналың кырынга элээн сигенин салгаш, февраль 27-де Хереме сумузунче хап балыпкан мен. Чыкпак-Бора турар эвес, Улуг-Хеминиң дожуунуң кыры-биле хүнзедир шошкуп келгеи...

...Бажыңның чугаажыр, эвилел херээжен ээзи үгүнда Кара-Тал чүүттуг Тюлюш үтбай болду. Шайлап, быдаалап, чылгыын алгаш, беседа кылыпгыбле кожа өглериин эглеорин, соңгулда назыны четкеи оларның ажы-төлүн чалап чыгрын бажыңның ээзиидеп—аспан даргазындан дилеглим. Удаваида бажың долдур соңгукчулар чыглып келгеле, беседаны эгелеглям. Маалыглыг Кызыл шериг немец-фашистиг эжелекчилерин оларның ажезии — Берлин хоорайның мырыиай чоогунда чылча шаап, ырмазыи сып турарыи, чылан ышкаш хоран дыллыг ааратан Гитлериңг шуут бойдаар хүнү чоожулаар келгеиии хамыктың мурииунда чугаалаарымга, чыылганнарның өөрүш күзүн оларның деминг адыш часкаашкыны плегрейлеп турду. Тиилелгеиии херээиге—Хеременин ааттары үлүүн киигреиии, оларның эрес-дидим, мөге-шыырак оглу Бүрүле тыва эки турачылар эскадроиуиуң дайынчызы болуп, фашистерге удур маадырлыг тулчуп, Ада-чурт дайыныың орденииің бирги чергези-биле шаиаткаш, төрээн Тывазынче эзи чаиы келгеиии база демдегледим. Украинаның болгаш Белоруссияның дайыига когараан областарының ажылчы чоиунга деиеий хүиаи иикстерии белек кылдыр эки тура-биле чорудуп бээр шагдан эмнеиии чораиы чүс-чүс эм оттарының чүгле эвээш кезиидир, артында-ла эң-не билиигирлери. Күзүи чыып, ажаан ап турарывыс каттарывыс база-ла эм шимаргыг болгай.

Бис ол үиелиг үиүштериивисти төтчеглеп, үредген турарывыс коичуг хомудаичыг. Чайның коичуг изиг үелериизе июиь, июль айларда дыштаиыи аржаииаар дээш чоруп бээр бис.

Шивилиг. Тывада база өскедаа черлерде билдиигир, адыг алгый берген аржазы. Ол аржазыига чылдың-на муи-муи кижилер эмнеиии барып турар. Аржаииың кедээр талазында тайгаже үне бээрге, ында артыштаи хөй чүве чок. Аржаииаи, дыштанган хөй чоя чанар деп баргаида ол артыштыг тайгаже шуужүптар. Оон батканда тутқан-на, чүктээи-не чүвезиі — артыш болур. Шоодай-шоодайы-биле ону та каичаар дээш чүве. Үиелиг үиүштеривисти мынчар кам-хайыра чок узуткаар болзувусса, соовустан изиивис базып чоруп олуурар салгалывыска чүү-даа артпайи барбас бе?

Ам бо үиүш дугайында эртемденнер, эмчилер каичаар тайылбыр берип турарын кысказы-биле бижип көрейи. Артыш —үргүлчү иогаан турар, уиу 1-деи 3 см чедир удаа турар чадаи ыяштарга хамааржыр үиүш болур. Тывада артыштың үш хевири үиүп турар. Оларга: 1. Сибирь артыжы, (можжевельник сибирьский). 2. Казак артыш (можжевельник казачий), 3.Меге казак артыш (можжевельник дожноказацкий). Чечектелири майда, бир чыл болгаш күзүи сентябрь-октябрь айларда калы быжар. Бо үиүштүң эң хоолулуг эм кезээ — кады болур. Кадын чыып алгаш хөлегелиг, сери адаанга кургадып, кадырар, ол каттан кылган хандыны (суук эмни) сидик элбедиринге, хавацнаан кижилерге, сыңый дегдириишкиннге, бүүрекке ханттар тыныглаида база чедүлге ажыглаар. Ынчангаш моон ап көөрге, бо эм оттту июиь-июль айларда эвес, а сентябрь-октябрь айларда чүгле кадын чыып алыр.

Улуг-оът («Золотой корень», азы родиола розовая) Бо үиүш болза ССРЭ-ниң «Кызыл дептериизе» болгаш эвилелдешкеи республикаларның «Кызыл дептериидеи» киир бижиттиигеи болуп турар, чүге дээрге эвээжээи, коогу үстүи төиер чеде бергеи үиүштериин саныиче кирип турар. Тывала улуг-оъттуң 5 хевири бар. Оларның 2 хевири эм шиигарлыг. Ол дээрге: чүгленчек улуг-оът (родиола иеристоиэдрезиая), ак-кызыл улуг-оът (родиола розовая), «золотой корень»).

Улуг-оът хөй чылдыг үиүштерге хамааржыр, дүшкаи-иа черииден үиүп келбес, ховар таваржыр. Далай деиеиииден 2000—2700 метр белик черлерде таваржыр. Тывада болза Алтай-биле кызыгаарлашкан Мөңгүн-Тайганың, Кара-Хөлдүң, Ак бажында болгаш Тожуның тайгаларында үиүп турар. Улуг-оъттуң чүгле дазылын казып алыр. Оиу чүгле август-сентябрь айларда коичуг каан хүииерде казып алыр. Бир эвес оон дазылын бо чылын алган болза ол-ла черже 10 чыл болгаш катап барып болур. Чангыс черге бөлүк үзеп хөй улуг-оътка таваржы бергииерге, шуптузуп албайн, элээидеи албан арттырып каап үжурлуг. 1986 чылдың январь 9-та үзеп «Шын» солугга кол лесничий Т. Бараанның «Эм үиүштерии чыыры» деп чүүлүиде «Эм үиүштерии хуу кижилериің садары хорулуг. Эм үиүштерии чыырының болгаш камгалаарыкыиың дүрүмеии үзеэи буруулуг кажилерге харысалга оиаар болгаш чедирген когаралың төлеттирер» деп бижээи болгай. Оя хиреэиизе мынчага чедир каидыгдаа хемчег алдынмаан.

Кызыл хоорайның төө рыиогунга баарга, эм үиүштер сатқан кижилер бо-ла таваржыр. Оларның арагында ССРЭ-ниң «Кызыл дептериизе» киир бижиттиигеи улуг-оъттуу безии садыл турар болгай. Украии ССР-ниң хоойлузуида «Кызыл дептерде» киир бижиттиигеи эм үиүштү чыып тургаш тутгаар болза, торгаар. Ол торгаарда эм үиүштүң күрүиеже салар өртээи 10 катап улгатгаш торгаар деп бижээи. Үиүш бүрүзүи эм-даа, эм эвесдаа шиигарлыг болза камгалаар ужурлуг. Үиүш дээрге долгаидыр турар бойдустуң база бир онзагай чараш эотиилеи болгаш чөө кырында чурттаалгаиың база бир чанаккызы-дыр, мичангаш оларны камсалаары —кижи бүрүзүиүи дорт хүлээлгези.

Бойду ООРЖАК.

Сүт-Хөл район.

Бойдус—байлаавыс

ЭМ ҮНҮШТЕРНИ КАМНААЛЫҢАР

Бистиң Тывавыста үиүп-ле турар үиүштериң хөй кезии эм шиарлыг дизе хөөредиг болбас боор. Ол алдыи өртектиг эм оттарывыс кайда-даа, кандыг-даа черде үиүп турар: хову-шөлдеривисте, арга-арыгларывыста, тайгаларывыста, ол хамаичок аиаа оруктар болгаш буга-сумуи кыдыгларында, тулааларывыста безии коичуг үиелиг эм оттар бап. Оларга: агы-каигы, артыш, ай, орук чеэээ, шеиие, шаг-оът, ыт-теии, сыии-оъду, бөрү оъду дээш-ле бааР. Бо үстүиде адааиым үиүштер Тывада херек кырында үиүп турар, Тыва чоиуң бурун шагдан эмнеиии чораиы чүс-чүс эм оттарының чүгле эвээш кезиидир, артында-ла эң-не билиигирлери. Күзүи чыып, ажаан ап турарывыс каттарывыс база-ла эм шиигарлыг болгай.

Бис ол үиелиг үиүштеривисти төтчеглеп, үредген турарывыс коичуг хомудаичыг. Чайның коичуг изиг үелериизе июиь, июль айларда дыштаиыи аржаииаар дээш чоруп бээр бис.

Шивилиг. Тывада база өскедаа черлерде билдиигир, адыг алгый берген аржазы. Ол аржазыига чылдың-на муи-муи кижилер эмнеиии барып турар. Аржаииың кедээр талазында тайгаже үне бээрге, ында артыштаи хөй чүве чок. Аржаииаи, дыштанган хөй чоя чанар деп баргаида ол артыштыг тайгаже шуужүптар. Оон батканда тутқан-на, чүктээи-не чүвезиі — артыш болур. Шоодай-шоодайы-биле ону та каичаар дээш чүве. Үиелиг үиүштеривисти мынчар кам-хайыра чок узуткаар болзувусса, соовустан изиивис базып чоруп олуурар салгалывыска чүү-даа артпайи барбас бе?

Ам бо үиүш дугайында эртемденнер, эмчилер каичаар тайылбыр берип турарын кысказы-биле бижип көрейи. Артыш —үргүлчү иогаан турар, уиу 1-деи 3 см чедир удаа турар чадаи ыяштарга хамааржыр үиүш болур. Тывада артыштың үш хевири үиүп турар. Оларга: 1. Сибирь артыжы, (можжевельник сибирьский). 2. Казак артыш (можжевельник казачий), 3.Меге казак артыш (можжевельник дожноказацкий). Чечектелири майда, бир чыл болгаш күзүи сентябрь-октябрь айларда калы быжар. Бо үиүштүң эң хоолулуг эм кезээ — кады болур. Кадын чыып алгаш хөлегелиг, сери адаанга кургадып, кадырар, ол каттан кылган хандыны (суук эмни) сидик элбедиринге, хавацнаан кижилерге, сыңый дегдириишкиннге, бүүрекке ханттар тыныглаида база чедүлге ажыглаар. Ынчангаш моон ап көөрге, бо эм оттту июиь-июль айларда эвес, а сентябрь-октябрь айларда чүгле кадын чыып алыр.

Улуг-оът («Золотой корень», азы родиола розовая) Бо үиүш болза ССРЭ-ниң «Кызыл дептериизе» болгаш эвилелдешкеи республикаларның «Кызыл дептериидеи» киир бижиттиигеи болуп турар, чүге дээрге эвээжээи, коогу үстүи төиер чеде бергеи үиүштериин саныиче кирип турар. Тывала улуг-оъттуң 5 хевири бар. Оларның 2 хевири эм шиигарлыг. Ол дээрге: чүгленчек улуг-оът (родиола иеристоиэдрезиая), ак-кызыл улуг-оът (родиола розовая), «золотой корень»).

Улуг-оът хөй чылдыг үиүштерге хамааржыр, дүшкаи-иа черииден үиүп келбес, ховар таваржыр. Далай деиеиииден 2000—2700 метр белик черлерде таваржыр. Тывада болза Алтай-биле кызыгаарлашкан Мөңгүн-Тайганың, Кара-Хөлдүң, Ак бажында болгаш Тожуның тайгаларында үиүп турар. Улуг-оъттуң чүгле дазылын казып алыр. Оиу чүгле август-сентябрь айларда коичуг каан хүииерде казып алыр. Бир эвес оон дазылын бо чылын алган болза ол-ла черже 10 чыл болгаш катап барып болур. Чангыс черге бөлүк үзеп хөй улуг-оътка таваржы бергииерге, шуптузуп албайн, элээидеи албан арттырып каап үжурлуг. 1986 чылдың январь 9-та үзеп «Шын» солугга кол лесничий Т. Бараанның «Эм үиүштерии чыыры» деп чүүлүиде «Эм үиүштерии хуу кижилериің садары хорулуг. Эм үиүштерии чыырының болгаш камгалаарыкыиың дүрүмеии үзеэи буруулуг кажилерге харысалга оиаар болгаш чедирген когаралың төлеттирер» деп бижээи болгай. Оя хиреэиизе мынчага чедир каидыгдаа хемчег алдынмаан.

Кызыл хоорайның төө рыиогунга баарга, эм үиүштер сатқан кижилер бо-ла таваржыр. Оларның арагында ССРЭ-ниң «Кызыл дептериизе» киир бижиттиигеи улуг-оъттуу безии садыл турар болгай. Украии ССР-ниң хоойлузуида «Кызыл дептерде» киир бижиттиигеи эм үиүштү чыып тургаш тутгаар болза, торгаар. Ол торгаарда эм үиүштүң күрүиеже салар өртээи 10 катап улгатгаш торгаар деп бижээи. Үиүш бүрүзүи эм-даа, эм эвесдаа шиигарлыг болза камгалаар ужурлуг. Үиүш дээрге долгаидыр турар бойдустуң база бир онзагай чараш эотиилеи болгаш чөө кырында чурттаалгаиың база бир чанаккызы-дыр, мичангаш оларны камсалаары —кижи бүрүзүиүи дорт хүлээлгези.

Бойду ООРЖАК.

Сүт-Хөл район.

Баштактар

КЫСКАЗЫ-БИЛЕ

Халаска чии амдажаанныр-ның чемге хоюу кажан-даа суларывас.

● ● ●

Болуң база шак-ла мичаар бодап турар болзуңза, өскелерге чүүү сөглээр сеи. Бажың ажыр шуурар шаан бар эвес.

● ● ●

Кым-даа чүү дээш-даа харылаавас чүве болза, чүү дээш-даа харысалга хүлээвес, шак ыңнаг че келир.

● ● ●

Мына бир катап-ла Петядан айтырып-тыр:

— Балыкка четкиин канчаар аргыырыл?

Эжи мынча деп харылаал-тыр:

— Шаараш үттерии хемдирлер-биле шарып алырынга — ол-ла-дыр.

● ● ●

Сеткел, туразы улуг Светаның дугайын хаиа солугга бижил каан чүве-дир.

— Тоовас-даа мен — деп, оозу хайынга-даа каапаан. Бисте Светалар дээрге ол ажыл турар.

● ● ●

— Чүге эрте туруп келгеиің ол?

— Удуурумдан мырыңай турупгум ышкажыл, кыргай-авай.

● ● ●

Талантыларыл таптыг сайзыралып турган чүве болза, ыңдыглар, ышкаш-ла, элбек турбас бе? Херек кырында оларны барып-ла черже хөөп каапгар болгай бис.

● ● ●

Каидыг-даа ажыл-чорудуганың кыдыг-кызыгаары тураары албан. Харын ажыл-херек кылбас чоруктуң кызыгаары белеи тывылбас болдур ийии.

● ● ●

Ол бодун элээи хөй катап чамгыс-ла кижиге ыиакшың чурттаар кижи кылдыр санап келген.

● ● ●

Чагыргазында турар эш-өөрбиле ол ажылынга үи бедипсеп: оларның киржилгеи чокка кроссвордтар тыварыига-даа кириипес.

● ● ●

Чап-чаа бажыңнарың эзлериие дүлүүрлерии бергилеккен, а олары, шыкаш-ла кайгай бергеннер.

— Дүлүүрүү канчаар бис — деп, бир кырган аллепсиигеи. Ол бажыңнарда амдыызында соңгалар-даа, эжиктер-даа чок ышкажыл.

МУРНАКЧЫ БҮДҮРҮЛГЕДЕ

Тываның мурнакчы бүдүрүлгелериниң бирээзи — республиканың типографиязының коллективи Бүгү-делегейниң ажылчы чонунуң эң-сеткил каттыштырылгазының байырлалы — Май 1-ни күш-ажылчы чөлептиг белек-биле уткуур дээш социалистиг чарыштаа идепкейлиг киржип, продукция бүдүрериниң болгаш ооң шынарын экижидериниң, оналдарының хуусаа бетинде күүседир дээш шалыпкын ажылдап турар.

ЧУРУКТАРДА: ажылчыннар Н. Хомушку болгаш С. Куулар олар. Владимир МОНГУШТУН фотолары.

Ажылчыннар Александр Ткачев, Намдак Чечек, Анна Носкова болгаш ооң-даа өскелер эки ажылдап турар.

КОНКУРСКА КИРЖИҢЕР!

Тыва агроүлетпүр эвилелиниң чөвүлели болгаш Тыва АССР-ниң Журналистер эвилелиниң баштаар черик **«Бот-оруглга-чарыгга болгаш киржиңер, аренда база корум-чурум дугайында»** агроүлетпүр секторунда эде тургустуунушкуну эң эки чырыткаш дээш республиканың парлалгазының, телевидение болгаш радио дамчыдылгазының чогаадыкчы конкурузун чарлаан.

Агроүлетпүр комплексиниң айтырыгларын чырыдарынче парлалга, телевидение болгаш радио дамчыдылгаларының ажылдакчыларының, массалыг информация болгаш пропаганданың штаттан дашкаар авторларының кичээнгейин хаара түзүп, көдээ ажыл-агый бүдүрүлгелериниң база адырлыг материал-техниктиг хандырылгазын, көдээ ажыл-агый продукциязын үлээп ап, кадагалап база болбаазырадып турар бүдүрүлгелериниң ажылын идепкейлиг чырыдып бижирип конкурстуң кол негелдезин.

Республика болгаш район-нар солунналарының редакцияларының, телевидение болгаш радио дамчыдылгазының коллективтери база оларның калбак автор активи болуп, ажыл-агыйлар удуртукчуларын болгаш спецназистери, ажылчыннар, партия, совет болгаш профэвилел активчилери чогаадыкчы конкурска киржир.

Солунналарга парлаттынган, бо чылдың телевидение болгаш радио дамчыдылгазының программаларында дамчыттынгылаан болгаш шаннарга киирип турар материалдарга республиканың агроүлетпүр комплексинде эде тургустуунушкунуң чорудулгалары—бот-оруглга-чарыгга, аренда харылзаалары иептерединге бүдүрүлгени организастаарының депшилгелиг өске-даа хевирлеринге үндезилеттинген, күш-ажыттың бедик бүдүрүкчүлүүн болгаш ажылды шынарлыг кылырын хандырып турар кезээ ажыл-агый бүдүрүлгелериле үндезин экономиктиг реформаның айтырыглары, массалыг иергежилдиң кадрларын шилип ап база белеткеп тураның, а ол шыкаш кедээниң социал хөгжүлдезиниң — малчыннарның болгаш чер ажылдакчыларының культура, амыдырал, медицина болгаш садыг хандырылгазының, амыдыралга болгаш бүдүрүлгее корум-чурумну болгаш сагыгла-чурумну быжыглаарының айтырыглары долузу-биле чырыттынган турар ужурлуг.

Парлаттынган түүлдерге, телевидение болгаш радио дамчыдылгаларга дамчыттынган материалдарга үнелел бээрде бир кол үнелээр барымдаа агроүлетпүр бүдүрүлгелериниң ажыл-чорудулгазы-биле холбашкан айтырыгларны хаяа сайгарып билирин, а ол шыкаш бо айтырыглар талазы-биле солунналарга парлаттынган, радиога болгаш телевидениеге дамчыттынган материалдарның дээштин кол түүл болуур.

1990 чылдың конкурузунуң түнелдерин республика журнализи 1991 чылдың январьда үндүрер. Конкурстуң тиилекчилерин шаннары-биле Тыва Агроүлетпүр эвилелиниң чөвүлелиниң президиумуу моон адаанда шаннадырны доктаткан:

— республика солунналарының редакцияларына, телевидение болгаш радиодамчыдылгазына — **бирги шаннал 200 рубль, ийиги шаннал — 150 рубль, үшкү — 100 рубль;**

— районнар солунналарына чангыс шаннал — 100 рубль, районнарның радио дамчыдылгаларына — **чангыс шаннал 75 рубль;**

— конкурстуң тиилекчилерин болган авторларны шаннадыр-биле: **бирги шаннал — 150 рубль, ийи ийиги шаннал — 100-100 рубль, үш үшкү шаннал — 75-75 рубль, беш мактал шаннал — кайызы-даа 25 рубль.**

Ооң аңгыда конкурстуң тиилекчилери болганнарны Тыва АССР-ниң Журналистер эвилелиниң баштаар черинин болгаш Тыва Агроүлетпүр эвилелиниң чөвүлелиниң Хүндүлел бижиктери-биле шаннаар.

Конкурска киирген материалдарны бо чылдың декабрь 25-ке чедир Тыва АССР-ниң Журналистер эвилелиниң баштаар черинге киирер. Ол материалдарны баш бурупгаар чогаазыкчы коллективлерге чугаалажып көөр болгаш журналистерниң эге организациязының шиитпирин ёзугаар жюрир чугаалажып көөр кылдыр сумелеп киирер.

* * *

БО ҮСТҮИДЕ НЕГЕЛДЕЛЕРНИ ЕЗУГААР

Республиканың бойдус курлавырларын камгалаар болгаш чөп ажыглаар соруглагарының, чонуң экология талазы-биле кижизидилгезиниң, а ол шыкаш бо соруглагарны шинтирлээринге солунналарның, телевидение болгаш радионуң ролюнуң харыысалгалыының чугулазын ооренип көргеш, Тыва АССР-ниң Бойдус камгалалының талазы-биле бүрүне комитеди, Тываның арга-ыяш ажыл-агыйының бүдүрүлге-каттыжымышкыны, Тываның Аныыр-тывыш ажыл-агыйының бүдүрүлге каттыжымышкыны, бойдус камгалалының Бүтүрроссия нийтилелиниң республика чөвүлели, Аныыларның болгаш балыкчыларның республикада эки-тура нийтилелиниң баштаар черн, Тыва Респотребсоюзтуң белеткелдер эргелели болгаш Тыва АССР-ниң Журналистер эвилелиниң баштаар черн «Бойдуска ленинчи хамаарылгалыг болур дээш» деп кыйгырыгның адаа-биле бойдус байлаан камгалаар айтырыглар талазы-биле солунналарның, телевидениң болгаш радио дамчыдылгаларының эң эки дээш материалдарының чаңчыл апаргаан конкурузун бо чылын база уламчылаар дугайында шиитпирин хүлээп алган.

Дугуржулга ёзугаар республика солунналарының, телевидениеним болгаш радио дамчыдылгазының бо тема талазы-биле конкурузун эрткен чылын хүлээп алган Саарының негелдезин ёзугаар эрттирер дээн.

Всеволод ФИЛИППОВ.
Тыва АССР-ниң Журналистер эвилелиниң баштаар черниң секретары.

Байырлал хүннеринде

Байырлал хүнери — май 1-де болгаш 2-де хөгжүм-шин театрынга «Аян» ыры-хөгжүм ансамблиниң концерти болур.

Концертке Тыва АССР-ниң алдарлыг артистери Надежда Шойгу, Демир-оол Кежиктиг, Тываның комсомол шанналының лауреады Кайгал-оол Ховалыг, «Юрмала» Бүгү-эвилел конкурстарының киржикчилери Айдын Мортай-оол, Борис Салчак, ансамбльдиң ыраажылары Галина Сюрюн, Аяс Тойбухаа киржир.

Программаны Орлан Дамба-Хуурак чорудар.

Ансамбльдиң ураа түүл удуртукчузу Алексей Шойгу.

Концерт май 1-де 18 шакта, май 2-де 16 болгаш 19 шактарда эгелээр.

Билеттерни филармониянның, театрның кассаларында садып турар.

2-55-19 дугаарлыг телефонлаи айтырыгны билип ап болур.

ТЕЛЕВИДЕНИЕ

АПРЕЛЬ

Понедельник

АПРЕЛЬ 30
БИРГИ ПРОГРАММА
МОСКВАДАН

8.00 Бүгүдеге спорт. 8.15 Ритмниг гимнастика. 8.50 «Чаян Сибирь» Киножурнал. 9.00 «Эртен эртеге», 10.00 Ада-чуртунга бараан болуру. 11.00 «Блиц». Хөглээшкиннинг программа. 11.30 Мультфильмнер. 12.00 «Бурда модель сумелеп тур...» 12.30 «Нидерландылар: чүрт болгаш киижилер». Киноп-рограмма. 13.30 «Марафон—15». 15.00 Россияның суверенитедиг. 16.00 Бут бөмбүүнүң долчулалы. 16.30 Бүгүдеге педагогика., 17.30 Советтерге эрге-чагыргаиы холга алганы. 18.00 Делегей панорамазы. 18.45 «Хере туруптавылнар». Эстрада программазы 21.00 «Ye». 21.30 «Ол болган... болган...» 21.55 «Ажылдан хостуг үеде». Барымдаалыг телефильм. 22.25—01.05 Хоккей. Делегей чемпионады. Түнел бөлүк командаларының маргылдаазы. Чапсарда — «Бүгүдеге спорт» болгаш медээлер.

ИЙИГИ ПРОГРАММА
МОСКВАДАН

8.00 Эртенги гимнастика. 8.15 Концерт. 9.10 «Бүүкиин ыт». Уран-чечен телефильм. 10.20 Хөгжүмүүт комедия болгаш оперетта театрларының Бүгү-россия көрүүлезиниң түнелел көргүзүү. 11.20 Тываның «Күзел» деп аныяктар театр-студиязының «Дурүүлаар чүткелер» деп фильм-шинзининг баштайгы көргүзүү. Автор — Д. Киносита (Япония). 12.30 Концерт. 14.20 Коллаж. 14.30 Концерт. 14.55 РСФСР хоорайларының телестудиялары. Профессионал эрес пантомима болгаш пластика театрларының бирги Бүгү-эвилел фестивалы. 15.50 Концерт. 16.15 Видеоканал «Совет Россия». 18.45 Бокс. ССРЭ биле АКШ-тың шилиндек командалары. 20.00 «Тамчыктыг удуңар, чаштар!». 20.15 Хол бөмбүү. Бирги чер дээш делегей дугазы. Эр кижилер. ССРЭ биле Голландияның шилиндек командалары. 21.00 «Ye». 21.30 «Утиноозерскиге болган болуушкуун». Уран-чечен фильм. 22.40 Рудиев ойнаар. (Гитара). 23.00—00.00 «ТВ ТУ дугайында», Америк компания «Эй-Би Си ньюс».

Вторник

МАЙ 1
БИРГИ ПРОГРАММА
МОСКВАДАН

8.00 Медээлер. 8.15 «Ажыл эртери». Барымдаалыг телефильм. 8.25 Киноконцерт. 9.20 Мультфильм. 9.35 «Чаан-биле оркестрге солоо». Уран-чечен фильм. 1-2 сериялары. 11.45 Хөгжүмүнут программа. 13.20 Фотоконкурс «Чер — бистиң ниитпс бажыңывыс». 13.25 Концерт. 13.55 Москва. Кызыл Шөл. Митинг-маевка. 15.35 Хөглүг нотколар. 16.35 Хоккей. Делегей чемпионады. Түнел бөлүк командаларының маргылдаазы. 18.35 5 сериялыг уран-чечен телефильмниң баштайгы көргүзүү. «Будулгазыныыг черже кирер эжик». 1-2 сериялары. 21.00 «Ye». 21.30 «Аңшылар! Аңшылар!». 23.00 «Интершлягер—90». Эстрада ырларының делегей конкурузу. 00.45—01.35 «Танцы, танцы, танцы».

ИЙИГИ ПРОГРАММА
МОСКВАДАН

8.00 Эртенги гимнастика. 8.15 Мультфильм. 8.55 Ритмниг гимнастика. 9.25 Р. Солнцев — «Статья». Фильм-ниң. 12.50 Уругларга фильм. «Часкы Олимпиада. Азы Ниитмры даргазы». 13.55 Нептеренгей классектиг хөгжүм концерти. 15.35 «Экспромт». Телефильм. 15.35 Хоккей. Делегей чемпионады. Түнел бөлүк командаларының маргылдаазы. 16.15 «Бак көрүүнүн таныс» болуктүн оюп көргүзүү. 16.35 «Лаптыгашче кым эе көөрүүл» Барымдаалыг телефильмниң баштайгы көргүзүү. 17.10 Хөгжүм болгаш мода. 18.00 Мультфильм. 18.10 «Киносеанстин». 20.00 «Тамчыктыг удуңар, чаштар!». 20.15 «Киносеанстин». 21.00 «Ye». 21.30—23.35 «Киносеанстин».

Среда

МАЙ 2
БИРГИ ПРОГРАММА
МОСКВАДАН

8.00 Медээлер. 8.15 «Элеэннер аразында ыяштар». Барымдаалыг телефильм. 8.55 Мультфильм. 9.15 «Таптыг-ла үш минута четпейн турда». Уран-чечен фильм. 10.30 Концерт. 11.20 Киноафиша. 12.20 Тиилелгениң 45 чыл болганынга. «Маршал Рокоссовский. Амыдыралы болгаш үе». 12.50 Уруглар концерти. 14.35 «Циркке шуптуу ынак». 15.20 «Челээштинг» ениери. 16.35 Лайма Вайкуленин концерти. 17.40 «Будулгазыныыг черже кирер эжик». Уран-чечен фильм. 3-ку сериязы. 18.55 Бут бөмбүү. ССРЭ кубогу. «Локомотив» (Москва) — «Динамо» (Киев). 20.55 Коллаж. 21.00 «Ye». 21.30 П. И. Чайковский. Концерт. 22.05 Ю. Шпитальный —«Аналдагы дег байдалдар». Тегиниң. 23.50—03.00 Хоккей. Делегей чемпионады. Түнел бөлүк командаларының маргылдаазы.

ИЙИГИ ПРОГРАММА
МОСКВАДАН

8.00 Эртенги гимнастика. 8.15 Концерт. 8.55 А. Твардовский. «Улуг болгаш бичии төрээн чер дугайында». Фильм-концерт. 9.40 Барымдаалыг фильм. 10.10 Мультфильмнер. 10.30 «Бис-биле кады, бис мыкаш, бистен дээрге кыл». 11.30 «Идегел хадыг». Уран-чечен фильм. 12.50 «Бумбараш». Ийи серилыг уран-чечен телефильм. 16.15 Фильм-концерт. 17.15 Мультфильмнер. «Июнь 31». Ийи серилыг уран-чечен телефильм. 20.00 «Тамчыктыг удуңар, чаштар!». 20.15 «Хоорай, кижилер, хевиңер». Ертеңдеп эстрадалыг программа. 21.00 «Ye». 21.30—23.50 Хоккей. Делегей чемпионады. Түнел бөлүк командаларының маргылдаазы.

Четверг

МАЙ 3
БИРГИ ПРОГРАММА
МОСКВАДАН

6.30 120 минута. 8.35 Мультфильмнер. 9.05 Хоккей. Делегей маргылдаазы. Түнел бөлүк командаларының маргылдаазы. 11.10 Уруглар шагы. 12.10 «Мерджан» ансамбльдиң оюн көргүзүү. 12.25 Коллаж. 12.30 «Ye». 13.10—13.50 Мультфильмнер. 15.45 Музыка эртинези. В. Моцарттың чогаалдарындан концерт. 16.35 «Мени дорамчылап турзуннар... күштүг боор мен... А. Жебрак». Барымдаалыг фильм. 17.15 Мультфильм. 17.35 «ТелеЭКО». Журнал. 18.05 Фотоконкурс «Чер—бистиң ниитпс бажыңывыс». 18.10 Мультфильм. 18.30 «Ye». 19.00 «...16 харга чедир болгаш ооң улуг назы». 19.45 Поэзия минуталары. 19.50 «Будулгазыныыг черже кирер эжик». Уран-чечен фильм. 4-ку сериязы. 21.00 «Ye». 21.30 Вацлав Нижинскийниң төрүттүнгенинден бээр 100 чыл болганынга турасхаткан балет кежээзи. 23.15—23.40 Медээлер.

ИЙИГИ ПРОГРАММА
МОСКВАДАН

8.00 Эртенги гимнастика. 8.15 Эртем-таймылбырлыг фильм. 8.35; 9.25 Биология. 11 класс. Чаа уйгуурган кончан чогаадып уялуруп алырыл. 9.05 Испан дыл. 1-ги чылы. 10.05 Испан дыл. 2-ги чылы 10.35; 11.35 Литература. 10 класс. И. В. Гете. «Фауст». 11.05 Бистиң садыыс. 12.05—12.25 «Идегел». Барымдаалыг телефильм. 17.00 Красноярск филармониязының симфонигыг оркестриниң концерти. 17.55 Коллаж. 18.00 Ритмниг гимнастика. 18.30 «Ye».

КЫЗЫЛДАН

19.00 «Аяның төвү». Программада: Медээлер. «Тыва АССР-ниң Дээди Совединиң бирги сессиязында». Тиилелгенин 45 чыл болганынга. «Ажыл хүнүнүң». «Экологтуг хүн демдеглели». 19.30 Медээлер. 19.35 Чарлалдар. 19.40 РСФСР-ниң улус депутадынга кандидат СЭКП обкомунуң секретары Ш. Д. Ооржак-биле интервью.

МОСКВАДАН

20.00 «Тамчыктыг удуңар, чаштар!».

КЫЗЫЛДАН

20.15 Тыва АССР-ниң Күрүтелерадиозуунуң симфонигыг оркестриниң концерти.

МОСКВАДАН

20.45 «Вертикаль». Барымдаалыг фильм. 21.30—23.05 «Шүүрган хенертен эгелээр». Уран-чечен фильм.

ҮШКҮ ПРОГРАММА
МОСКВАДАН

18.30 «Ye». 19.00 «Парнасче чада». 19.15 «Удур-дедиө керүүп алгаш». Видеосалонларының репертуарының болгаш өг-бүле видеозуунуң сайзыралының нарын айтырыглары. 20.00 «Тамчыктыг удуңар, чаштар!». 20.15—20.45 Азербайжан ССР-ниң Күрүүнем» танцы ансамблиниң концерти.

Пятница

МАЙ 4
БИРГИ ПРОГРАММА
МОСКВАДАН

6.30 120 минута. 8.35 Ботгывынгыр композитор Е. П. Шыкунов дугайында барымдаалыг фильм. 9.00 Мультфильмнер. 9.35 «Булактар». 10.05 Уруглар шагы. 11.05 БССР-ниң хөгжүмүүт дас чогаалы. 11.45 «...16 харга чедир болгаш ооң улуг назы». 12.30 «Ye». 13.10—13.40 «Хартыга өлүп каар бе?». Барымдаалыг фильм. 15.45 М. Мусоргский. Концерт. 16.15 Барымдаалыг фильмнер. 17.05 Мультфильм. 17.35 Улусчу аялгалар. 17.45 Философтуу беседалар. Кижи болгаш техногеннит цивилизация. 18.30 «Ye». 19.00 Дешилге. Информация. Реклама. 19.30 РСФСР-ниң Күрүүнеш үрер хөгжүм оркестриниң концерти. 19.50 «Будулгазыныыг черже кирер эжик». Уран-чечет фильм. 5-ки сериязы. 21.00 «Ye». 21.30 Коллаж. 21.35 Чугула интервью. 21.45 «Көрүүшкүш». 23.15 «Ол болган... болган...» 23.45—00.10 Медээлер.

ИЙИГИ ПРОГРАММА
МОСКВАДАН

8.00 Эртенги гимнастика. 8.15 Эртем-таймылбырлыг фильм. 8.35; 9.35 Хөгжүм. 7 класс. М. И. Глинка. «Вальс-фантазия». 9.05 Англи дыл. 1-ги чылы 10.05 Англи дыл. 2-ги чылы. 10.35; 11.35 Литература. 6 класс. Б. Н. Полевой. «Ээчулуг кижи дугайында тоожу». 11.05 «ТелеЭКО». Журнал. 12.05—13.05 «Испан коррида. 1936 чыл». Барымдаалыг фильм. 17.00 Казахстанның 8.15 Концерт. 8.55 А. Твардовский. «Улуг болгаш бичии төрээн чер дугайында». Фильм-концерт. 9.40 Барымдаалыг фильм. 10.10 Мультфильмнер. 10.30 «Бис-биле кады, бис мыкаш, бистен дээрге кыл». 11.30 «Идегел хадыг». Уран-чечен фильм. 12.50 «Бумбараш». Ийи серилыг уран-чечен телефильм. 16.15 Фильм-концерт. 17.15 Мультфильмнер. «Июнь 31». Ийи серилыг уран-чечен телефильм. 20.00 «Тамчыктыг удуңар, чаштар!». 20.15 «Хоорай, кижилер, хевиңер». Ертеңдеп эстрадалыг программа. 21.00 «Ye». 21.30—23.50 Хоккей. Делегей чемпионады. Түнел бөлүк командаларының маргылдаазы.

Суббота

МАЙ 5
БИРГИ ПРОГРАММА
МОСКВАДАН

6.30 120 минута. 8.30 Концерт. 9.00 Бистиң садыыс. 9.30 «Силернин үнер үеңер, артист». Е. Ласько. 9.55 Поэзия минуталары. 10.00 «Дзиг амытаннар ораныида». 11.00 Спектр. 11.30 Тиилелгенин 45 чыл болганынга. Уран-чечен публицистиг фильм. «Конев маршал дугайында тоожу». 13.10 Уругларга фильм. «Чаңгыс үш демдек дээш». (Болгария). 14.15 Мультфильмнер. 15.00 Россияның суверенитедиг. 16.00 «Солдаттар ырлажып турда». Солдат ыры фестивалы. 18.00 Советтер: эрге-чагыргаиы холга алганы. 18.30 Делегей панорамазы. 19.15 Л. Луков режиссёрүүн фильмнери. «Ийи амыдырал». Уран-чечен фильм. 1-ги сериязы. 21.00 «Ye». 21.30 Чугула интервью. 21.40 «Ийи амыдырал». 2-ги сериязы. 23.10 «Л. Павароттн ССРЭ-ниң Улуг театрында». Ачы-буян чедирилгенинин концерти. 01.10—01.35 Медээлер.

ИЙИГИ ПРОГРАММА
МОСКВАДАН

8.00 Эртенги гимнастика. 8.15 К. Хайрутдинова татар удуктуң ырларын ырлаар. 8.35 «Иняеледа. Иняеледа». Барымдаалыг телефильм. 9.00 «Серафим Полубес болгаш черниң өске-даа чурттакчылары». Уран-чечен фильм. 10.30 Эвилелдешкен республикалар кинопублицистиказы. «Хүннүң узуну». 10.45 Э. Денисовтуң операзы. «Хүннер кежүү». Шиә. 12.55 «Чурүүчү...» Ригадан дамчыдылга. 13.25 Коллаж. 13.30 Видеоканал «Совет Россия». 16.00 «Уржуктары болгаш чылдагаанныры». Телефильм. 16.50 Концерт. 17.00 Бүгүдеге педагогика. 18.00 Мультфильм. 18.25 Дешилге. Информация. Реклама. 18.55 «Виват, Россия!». 19.35 В. Лисакович режиссёрүүн фильмнери. «Катюша». 20.00 «Тамчыктыг удуңар, чаштар!». 20.15 РСФСР-ниң хөгжүмүүт ыас погаалы. 21.00 «Ye». 21.30 «Парлалга клубу көргүзүүн түр» деп чогаадыкчы каттыжымышкын. «Орус хлеб» Австри телевидениениң фильмн. 22.55 Дүнекги сеанс. «Шагда эрткен чылларның аялгалары». Киноконцерт. 23.45—01.10 «Сени үүдүп алыр кыллыр, демнээр». Уран-чечен фильм. (Венгрия).

Воскресенье

МАЙ 6
БИРГИ ПРОГРАММА
МОСКВАДАН

8.00 Бүгүдеге спорт. 8.15 Ритмниг гимнастика. 8.45 «Спортлото» тиражы. 9.00 «Эртен эртеге». 10.00 Ада-чуртунга бараан болуру. 11.00 Эртенги хөглээшкиннинг программа. 11.30 «Аян-чорукчулар клубу». 12.30 «Кадыкшыл». 13.45 «Хөгжүмүүт киоск». 13.45 Тиилелгенин 45 чыл болганынга. «Маршал Жуков. Намдарындан арыннар». Барымдаалыг фильм. 15.05 Мультфильм. 15.15 «Солдаттар ырлажып турда». Солдат ыры фестивалы. 17.15 «Көдээдеп дамчыдылга». Панорама. 18.30 П. И. Чайковскийниң төрүттүнгенинден бээр 150 чыл болганынга. «Чайковский». Уран-чечен фильм. 21.00 «Ye». 21.30 «Мөңге түүлер» дугайында болаалдаар». 21.45—00.50 «Евровидение» делегей организациязының киржикчи чурттарының эстрада ырларының конкурузу.

ИЙИГИ ПРОГРАММА
МОСКВАДАН

8.00 Эртенги гимнастика. 8.15 Эвилелдешкен республикалар студияларының фильмнери. Укртелефильм. 9.45 Төрелешкен хоорайлар: Могилев — Габровo». 10.10 Уруглага фильм. «Ыыдыг улуг оол». 11.30 «Аян-чорукчулар клубу». 12.30 Баскетболга АКШ-тың чемпионазы. 13.30 «Жигули-биле чарлышкын». Барымдаалыг фильм. «Бистиң дүүрелинис черн» деп болуктен. 13.50 «Аяда баштак». 14.25 Коллаж. 14.30 «Правда» солунгун фестивалының дугайында репортаж. 15.30 Видеоканал «Совет Россия». 18.00 «Планета». 19.00 Спортчу гимнастика. Европа чемпионады. Херээжекиер. 20.00 «Тамчыктыг удуңар, чаштар!». 20.15 Хол бөмбүү. Бирги чер дээш делегей дугазы. Эр кижилер. Голландиянын болгаш ССРЭ-ниң шилиндек командалары. 21.00 «Ye». 21.30 «Челээш». Телефильм. 2.00—00.05 Бут бөмбүү. ССРЭ чемпионазы. «Спартак» — «Динамо» (Киев). Чапсарда «Бүгүдеге спорт».

Культура-спорт комплекизи

дыштаныр хүннерде

Апрель 30

11.00 — Аът спортунуң маргылдаазы ипподромга болур.

Май 1

11.00 шак — Байырлал концеттери:

Хоорай ансамбли хөгжүмшин театрының, «Радость» ансамбль «Мөңгүлек» туристи комплекстин, Пионерлер болгаш школачылар коллективи «Детский мир» магазинниң чанында концерт көргүзерлер.

11.00 шак — Уругларның оюн программазы — паркта бичии уруглар хоорайжыгажыңга болур.

11.00 шак — Хол бөмбүүге болгаш баскетболга маргылдаалар парктың спорт шөлдеринге эгелээр.

12.00 шак — Культураның болгаш дыштанмгының Н. Гастелло аттыг парыгының ажыдыныкыны фонтан чанында болур.

14.00 шак — Тыва хүреш. «Совет Тываның 5 чылы» стадионга болур.

16.00 шак — Аныяктар ансамблининң концерти Ногаан театрга болур.

18.00 шак — «Аян» ансамбльдиң артистери-биле концерт-ужуражыышкын хөгжүм-шин театрынга эгелээр.

18.00 шак — «Азияның төвү» шаңнал дээш хоорайлар аразының маргылдаазы. «Совет Тываның 5 чылы» стадионга болур.

19.00—22.00 шактарда — Танцы программалары автоорук техникумунуң, КПТУ-4-түң, Азия төвүнүң, «Колос» болгаш «Енисей» культура бажыңнарының чанында шөлдерге болур.

Май 2

11.00 шак — Спорттуң техниктиг хевирлеринге көргүзүү оюннар. Ипподромга болур.

11.00 шакта — Хол бөмбүүге болгаш баскетболга маргылдаалар парктың спортчу шөлдериниге уламчылаар.

12.00 шак — Уругларга шин. «Арга-арыг чурттуг каран көрүүр кижинин чажылыз». Хөгжүм-шин театрынга болур.

14.00 шак — Аныяктар ансамблининң концерти паркка эгелээр.

16.00 шак — «Аян» ансамблиниң артистери-биле концерт-ужуражыышкын хөгжүм-шин театрынга болур. Ол концерт 19.00 шакта база болур.

16.00 шак — Бут бөмбүү. «Совет Тываның 5 чылы» стадионга болур.

19.00 шак — Танцы кежээлеп паркка. «Колос» болгаш «Енисей» культура бажыңнарынга уламчылаар.

КИНО

АПРЕЛЬ 29-ТА

«НАЙЫРАЛ»: «Чажыт чөвүлекчи» 9.10, 19.20, «Книгсайз» 11.10, «Төрээн төлү» (2 сериялыг) 13.20, 16.20, Видеозалга: «Узамлыккан кезекче» (2 сериялыг) 9.40, 12.40, 15.40, 18.40 шактарда.

«ПИОНЕР»: «Шахерезаданың чаа тооллары» 11.00, «Кайгамчыктыг кадыңнарга» 12.30, 18.30, «Чүүк 300» 14.00, «Шахтилер» 15.30, 20.00 шактарда.

«КАА-ХЕМ»: «Аля-Бабаның болгаш 40 дээрбелчилерниң ужураллары» (2 сериялыг) 11.00, 13.30, «Ад ады досье на самого себя» (2 сериялыг) 16.10, 19.00 шактарда.

«ВОСТОК»: «Далай - золдары» 13.00, «Интеркыс» (2 сериялыг) 14.30, «Дежа вю» 17.10, 19.20 шактарда.

«ЕНИСЕЙ» к-б: «Хоютку» (2 сериялыг) 13.00, «Мете ланырак» (2 сериялыг) 15.40, 18.20 шактарда.

АПРЕЛЬ 30-ДЕ

«НАЙЫРАЛ»: «Чүүк 300» 9.00, 10.50, 12.40, 14.30, 16.20, 18.10, 20.00, Видеозалга: «Узамлыккан кезекче» (2 сериялыг) 10.00, 13.00, 16.00, 18.50 шактарда.

ПИОНЕР»: Кинолар чыыпдызы 9.00, 11.50, «Бичик оруглуктарга ужураллар» 10.20, 13.10, «Лифтиден солагай талаже» 14.40, «Чажыт чөвүлекчи» 16.30, «Өг-бүле» (2 сериялыг) 18.30 шактарда.

«КАА-ХЕМ»: «Ак ламайга каткы болгаш кажыллал» 12.20, «Шыдажылганын хемчээли» 14.00, 15.50, 17.40, 19.30 (үзаткан) шактарда.

«ЕНИСЕЙ» к-б: «Дежа вю» 16.00, 18.30 шактарда.

Сергей Калдарович Шожуланның адынга берген документилерлиг даалы бо чылдың апрель 16-да читкен. Ону тыпкан кижи Кызыл районуун Каа-Хем суурда Агния Барто кудумчуда № 12 бажыңның № 7 квартиразынга эккеп бээр болза, шаңнал алыр.

* * *

«Тыва автотранстың» өөредилге-курс комбинадың 1986 чылдың июль 30-де доосканының дугайында Аркадий Айыжыевич Саая тыныскан АН серилыг № 675728 шынзылга читкенин барымдаалаш, ону куш деп чок санаар.

* * *

Барын-Хемчик районуун Эрги-Барлык ортумак школазының 1981 чылдың июнь 23-те Хомушку Валентина Достаковнаның адынга тывысканы Б № 575865 аттестадының читкенин барымдаалаш, ону куш чок деп санаар.

Өрт өөскүн болур аймылдыүе чедип келгенин барымдаалаш, чурттакчылыг черлериниң кудумчуларынга база бажыңнар чоогунга курлат сигенин, бок аймаан чоттетпезин республиканың Иштин хелректер министерствозунуң өрт камгалалының килдизи сагындырып тур.

Өрт аймылынга удур дүрүмүни негеллелерни үрээн кижилерге административтиг хамрысалганы онаар.

Аныяктарның «Спутник» лелегей туризминиң бюрозу Кара даглай эриниге (хүү сектор) бичии уруглары-биле кады дараазында хүннерде Сарын дыштанырын сумелеп турар:

Сочи—май 15—30-де.

Евпатория — май 15—28-те,

Сочи — май 31-ден июнь 15-ке чедир.

Евпатория — май 29-тан июнь 11-ге чедир.

Сочи — август 29-тан сентябрь 12-ге чедир.

Евпатория — сентябрь 4-тен 17-ге чедир.

«Спутник» бюрозунуң адреси: Кызыл хоорай, Политиктиг чырыдыышкын бажыңы, кабинет № 16.

667000. Кызыл хоорай, Красноармейская, 100

Редактор
В. Ф. ЧАДАМБА

ТЕЛЕФОННАРЫ: ◆ редактор — 3-43-34: ◆ оралакчылары — 3-33-91: 3-34-17: ◆ приемная — 3-34-26: ◆ харыысалгалыг секретарь — 3-34-92: ◆ оралакчылары — 3-45-93. Киласпстер: ◆ партийнин амыдырал — 3-36-82: 3-36-25: идеология — 3-34-57: ◆ совет тургузуг — 3-34-98: 3-41-23: ◆ үлетпүр — 3-34-49: 3-36-73: ◆ агроүлетпүр — ◆ оңулгэ — 3-34-93: корректорлар — 3-37-11 3-41-16: ◆ культура — 3-39-15: ◆ информация — 3-37-11: ◆ чагаа киллизи — 3-39-03: 3-34-39 ◆ үндүрүкчүлер — 2-27-41: ◆ солун келбейн барганда — 2-32-75 ◆ бухгалтерия — 3-43-41:

Чылда 300 катап үнер
Хемчээли 2 парлалга амазы

Тиражы 28000 экз.

Тыва АССР-ниң Ном үндүрер чер. полиграфия болгаш ном садыының херектериниң талазы-биле күрүне комитединиң типографиязы. Кызыл. Щетинкин болгаш Кравченко кудумчуулар. бажың № 1.

Чагыг № 408.

ТС—00618.

Индекс 54241